



Istituto di Ricerca per la Protezione Idrogeologica



**GEOHAZARD
MONITORING
GROUP**

**Regione Autonoma
Valle d'Aosta
Fenomeno franoso del
Mont de La Saxe**

**REPORT DI APPROFONDIMENTO
TRIMESTRALE DELLA RETE DI
MONITORAGGIO
Terzo trimestre 2017**

**PUBBLICAZIONE
9/12/2017**



Istituto di Ricerca per la Protezione Idrogeologica



**GEOHAZARD
MONITORING
GROUP**

**Regione Autonoma Valle
d'Aosta
Fenomeno franoso del
Mont de La Saxe**

**REPORT DI APPROFONDIMENTO
TRIMESTRALE DELLA RETE DI
MONITORAGGIO
Terzo trimestre 2017**

**PUBBLICAZIONE
9/12/2017**

Sommario

BOLLETTINO DI ANALISI TRIMESTRALE DELLA RETE DI MONITORAGGIO DEL MONT DE LA SAXE	4
1. PREMESSA	5
2. DATI METEOROLOGICI	5
3. STAZIONE TOTALE/GPS	6
4. SAR	12
5. DMS	14

AUTORI

Dott. Geol. Daniele Giordan

Ing. Paolo Allasia

Ing. Aleksandra Wrzesniak

BOLLETTINO DI ANALISI TRIMESTRALE DELLA RETE DI MONITORAGGIO DEL MONT DE LA SAXE

Periodo analizzato: 1/07/2017 - 30/09/2017

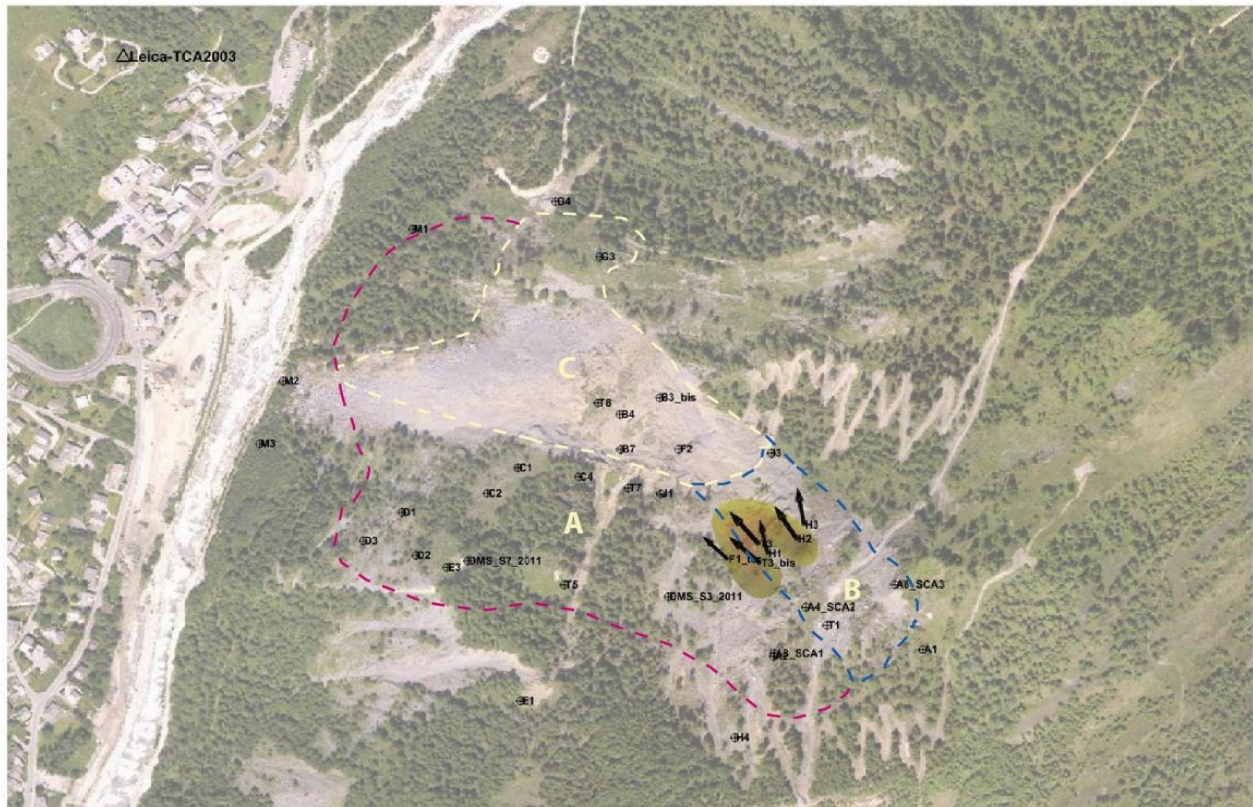

0.1 metri



	Stato di allerta massimo registrato			Spostamento cumulato max (LOS) negli ultimi tre mesi e codice identificativo del prisma [cm/trimestre]	Velocità massima (LOS) registrata e codice identificativo del prisma [mm/ora]
	7/17	8/17	9/17		
Dominio C	N	N	N	3 → prisma B4	84 → prisma B4
Dominio B	N	N	N	6 → prisma H2	130 → prisma H2
Dominio A	N	N	N	5 → prisma F1_ter	7 → prisma T3_bis

N	Settore con valori di spostamento inferiori alla soglia di preallarme	P	Settore in cui almeno un punto ha superato almeno una volta durante il mese il limite di preallarme	A	Settore in cui almeno un punto ha superato almeno una volta durante il mese il limite di allarme
---	---	---	---	---	--

NOTE: il presente bollettino costituisce un report sintetico del terzo trimestre 2017. Il trimestre è stato caratterizzato da tassi di movimento del dominio B doppi rispetto al dominio C. in termini assoluti, i tassi sono decisamente inferiori a quelli del trimestre precedente.

1. PREMESSA

Nell'ambito della convenzione in essere tra la Struttura Attività Geologiche della Regione Autonoma Valle d'Aosta e il CNR IRPI, il Geohazard Monitoring Group redige trimestralmente un bollettino di aggiornamento che illustri e commenti sinteticamente l'evoluzione della Frana del Mont de La Saxe attraverso l'analisi dei dati della complessa rete di monitoraggio installata. Rispetto al trimestre precedente, il periodo considerato nel presente report è stato caratterizzato da tassi di movimento in aumento nella parte terminale di marzo.

2. DATI METEOROLOGICI

I dati meteorologici presentati riguardano al momento esclusivamente le precipitazioni registrate dal pluviometro non riscaldato installato in corpo frana. Il periodo considerato è stato caratterizzato da precipitazioni piuttosto ridotte, si segnala un unico evento di rilievo in settembre.

N.B. Il dato può risultare falsato nel periodo autunnale/invernale in quanto la stazione meteorologica in corpo frana non registra l'altezza del manto nevoso.



Figura 2.1 Dati pluviometrici. Precipitazioni orarie (blu) e cumulate (rosso). (a) Dati relativi al trimestre 01/07 – 30/09/2017. (b) Dati relativi al periodo 1/11/2012 – 30/09/2017.

3. STAZIONE TOTALE/GPS

I dati della stazione totale permettono di ricostruire efficacemente l'andamento dei diversi domini cinematici attraverso la misura dello spostamento di una serie di punti ritenuti rappresentativi.

Rispetto al trimestre precedente, nel trimestre considerato i tassi di movimento sono risultati essere molto contenuti.

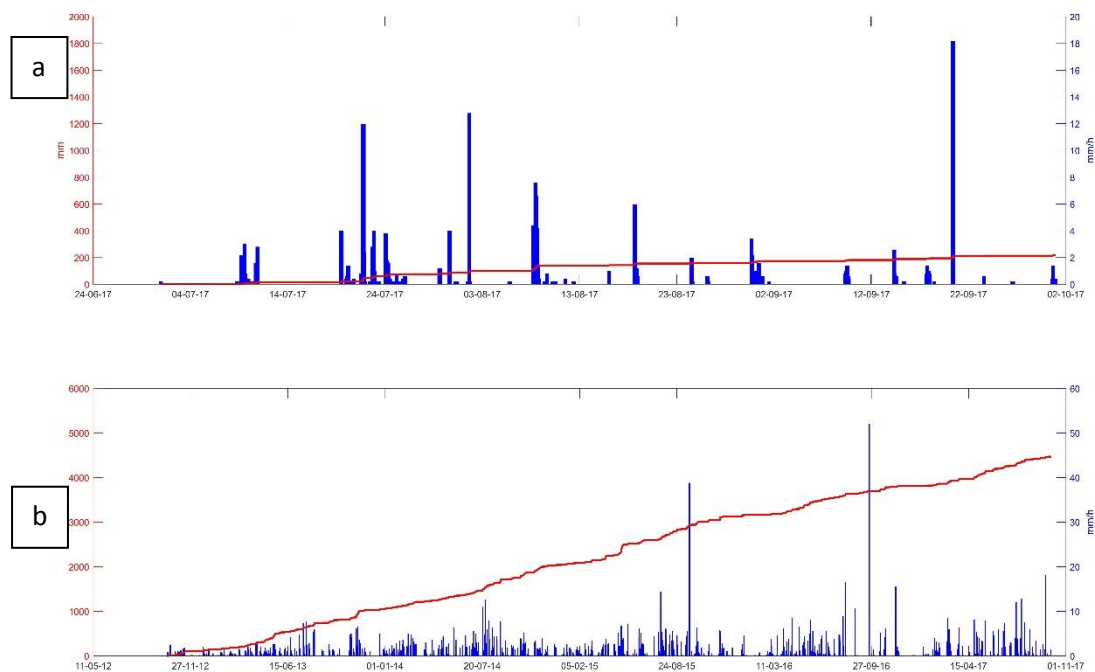
Il dominio più attivo è nuovamente il dominio B, con tassi di movimento sul trimestre doppi rispetto al dominio C. Il valore massimo è infatti stato registrato dal punto H2, con un valore complessivo pari a 11 cm (erano 32 cm il mese precedente), mentre il B4 si attesta su 5 cm (erano 32 cm il mese precedente).

Si ribadisce quindi la situazione di crescente attività (in termini relativi) del dominio B.



Figura 3.1 grafico dei prismi della rete di monitoraggio nel periodo 1/07/2017 – 30/09/2017 del dominio C. Il grafico evidenzia come il punto B4 abbia totalizzato nel periodo considerato spostamenti cumulati lungo LOS dell'ordine dei 4,7 cm.



Figura 3.1bis grafico complessivo dei domini A e B nel periodo 1/07/2017 – 30/09/2017. In questa seconda visualizzazione sono stati omessi i prismi del settore C al fine di rendere leggibile anche l'andamento degli altri punti monitorati.

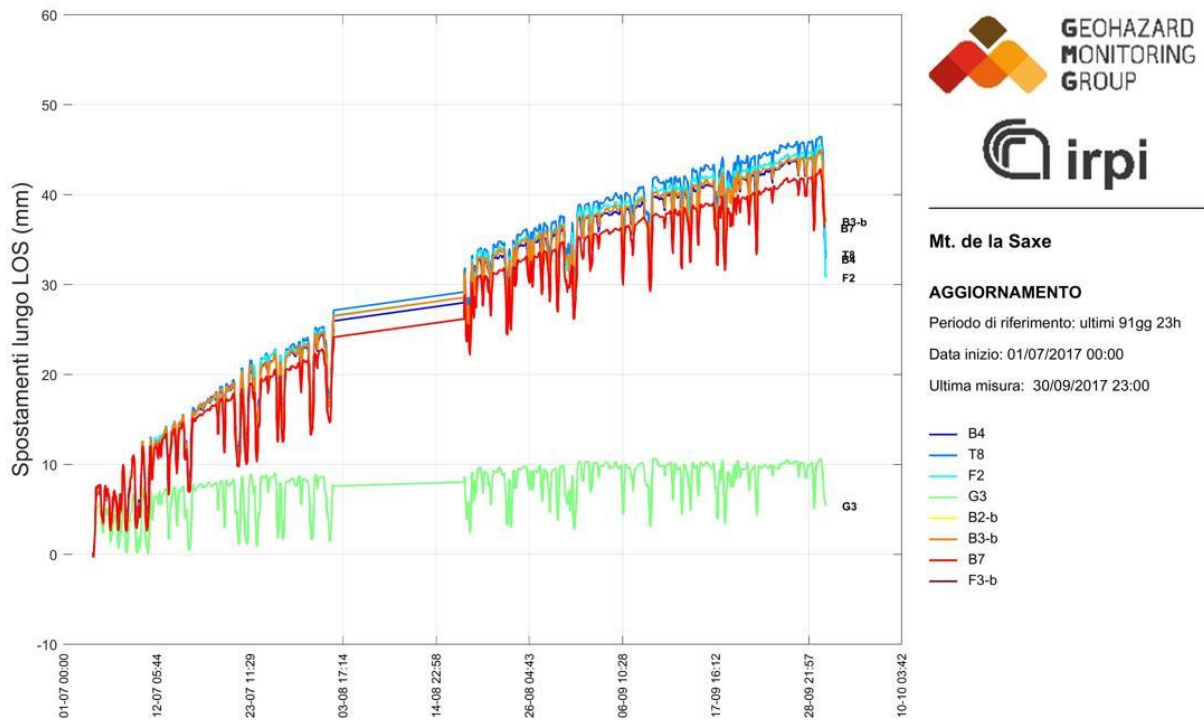

Mt. de la Saxe (AO)

E: 341837 m*

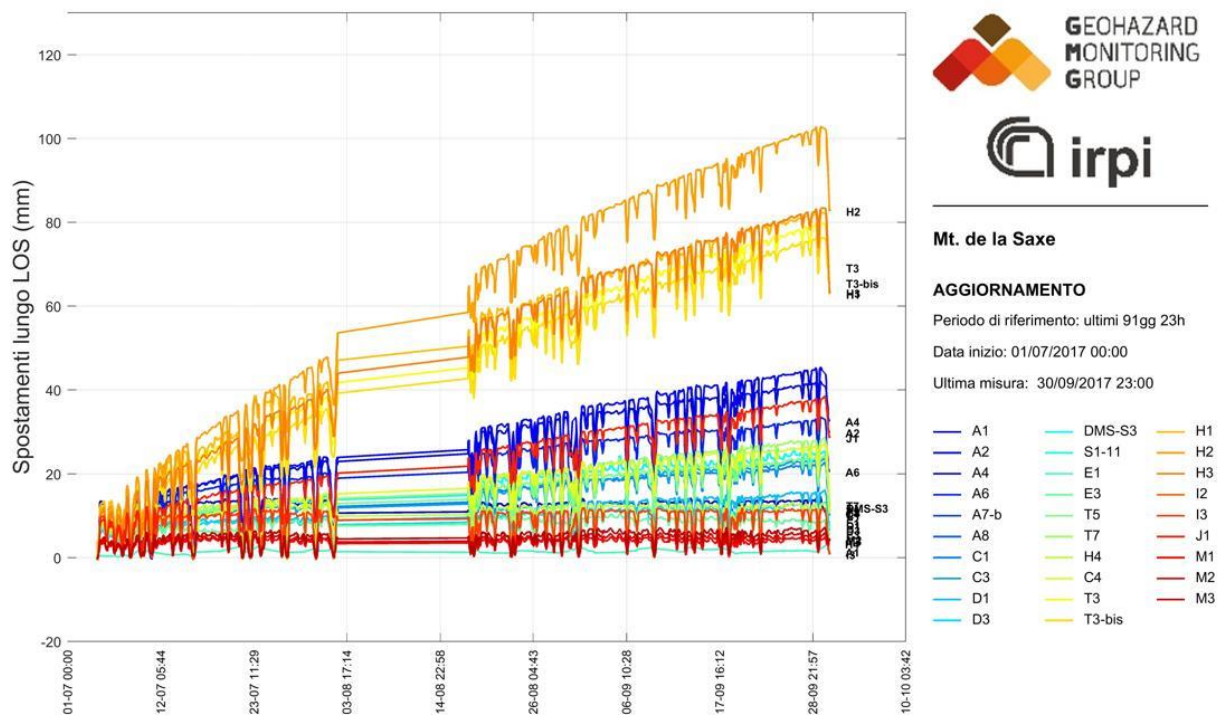
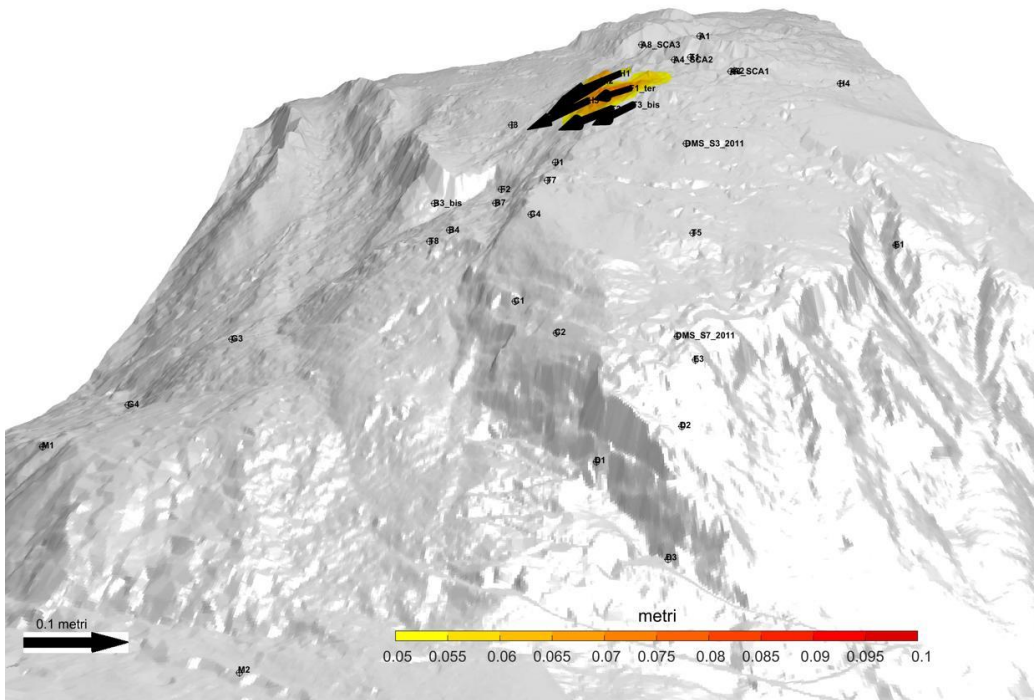
N: 5076105 m*

Z: 1424 m (s.l.m.)

*Sistema di riferimento UTM-WGS84

Le coordinate sono relative alla posizione della stazione di misura

Foto: Ortofoto 2014

AGGIORNAMENTO

Misura del: 30/09/2017 ore 23:00

Periodo di riferimento: ultimi 92gg 0h

Target misurati 37 / 37

Target in movimento** 6 / 37

**Per movimento si considera come soglia il valore di 0.05 metri

SIMBOLOGIA

⊕ Target misurato

× Target non misurato

↗ Target in movimento

△ RTS: Stazione totale

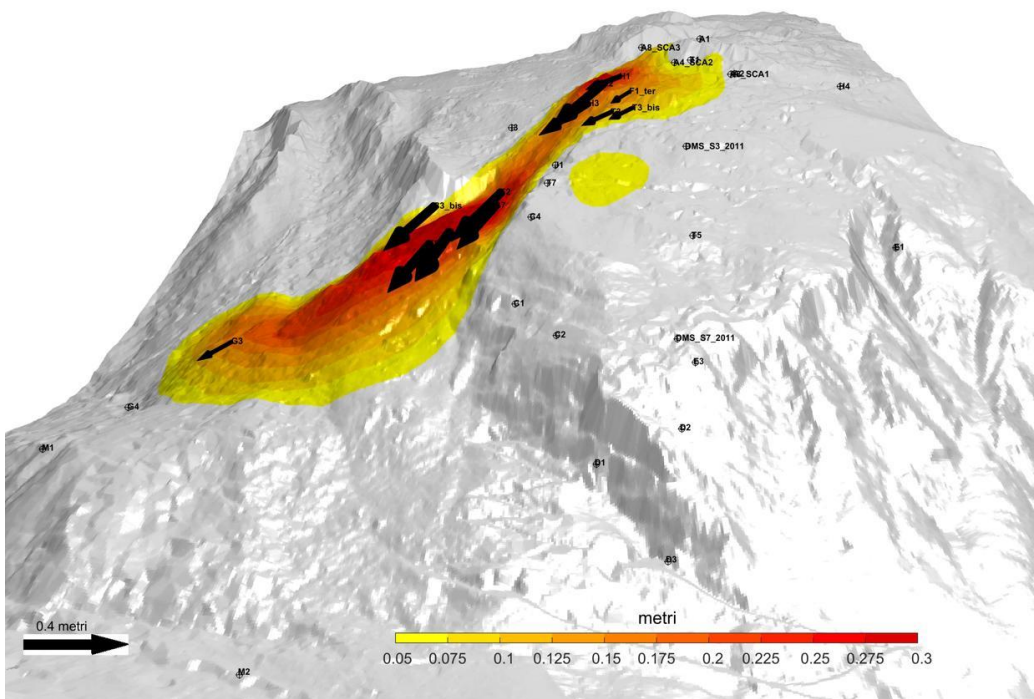

Mt. de la Saxe (AO)

E: 341837 m*

N: 5076105 m*

Z: 1424 m (s.l.m.)

*Sistema di riferimento UTM-WGS84

Le coordinate sono relative alla posizione della stazione di misura

Foto: Ortofoto 2014

AGGIORNAMENTO

Misura del: 01/07/2017 ore 00:00

Periodo di riferimento: ultimi 91gg 0h

Target misurati 37 / 37

Target in movimento** 12 / 37

**Per movimento si considera come soglia il valore di 0.05 metri

SIMBOLOGIA

⊕ Target misurato

× Target non misurato

↗ Target in movimento

△ RTS: Stazione totale

Figura 3.3 rappresentazione tridimensionale degli spostamenti cumulati nel trimestre di riferimento e nel trimestre precedente.



Figura 3.4, Rappresentazione degli spostamenti cumulati nel trimestre di riferimento. Per motivi di leggibilità, la scala di riferimento è diversa dalle rappresentazioni successive.



Figura 3.5 A, Rappresentazione degli spostamenti cumulati nel mese di luglio

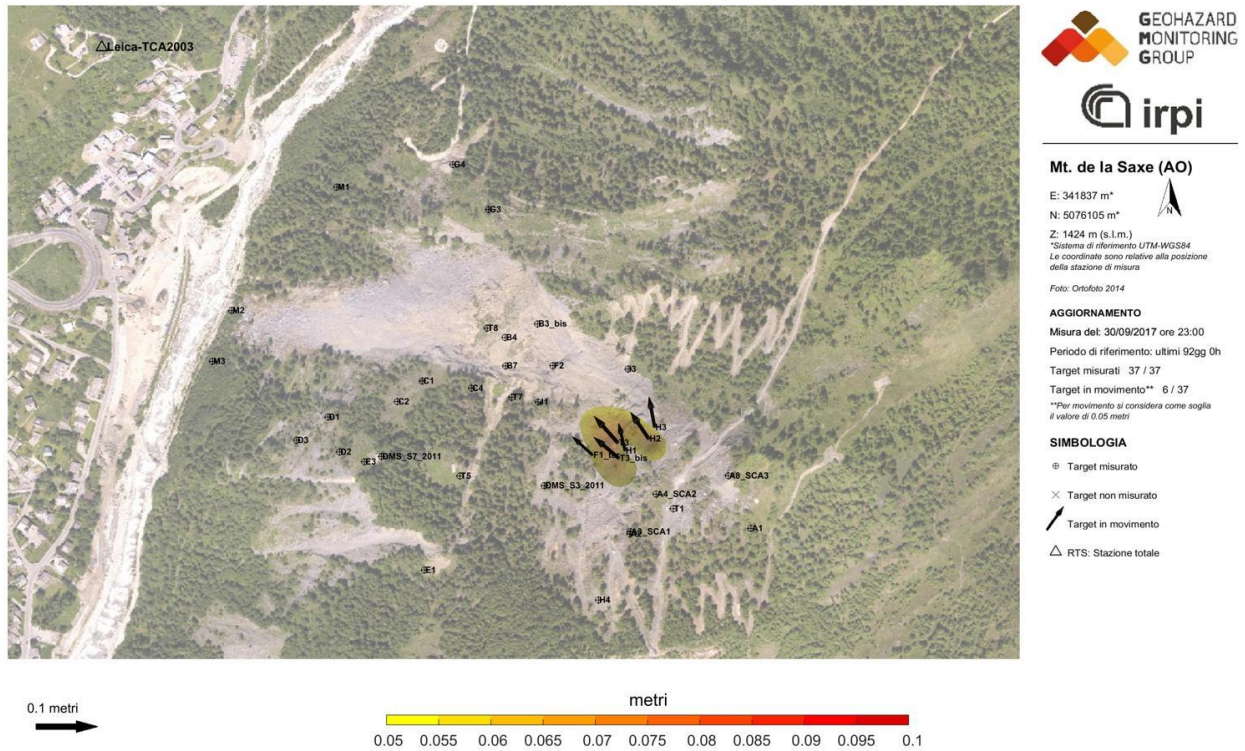

Figura 3.5 B, Rappresentazione mensile degli spostamenti cumulati nel mese di agosto

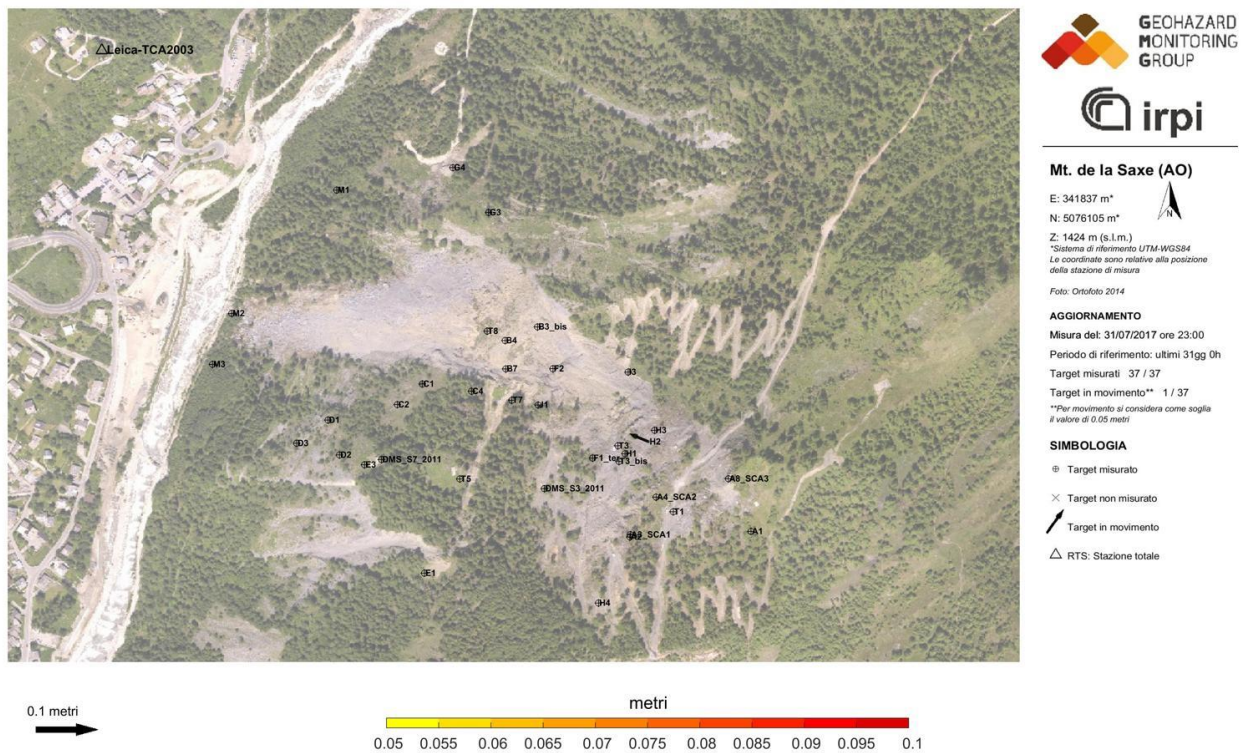

Figura 3.5 C rappresentazione mensile degli spostamenti cumulati nel mese di settembre

Prisma	Est [m]	Nord [m]	Z [m]	LOS [m]	DXYZ [m]	MaxVel_LOS [mm/h]	MaxVel_XYZ [mm/h]
T1	-0.020	0.015	-0.031	0.034	0.040	0.802	1.764
T3	-0.042	0.047	-0.030	0.069	0.070	0.745	1.128
T5	0.007	-0.001	0.003	-0.006	0.008	1.119	1.439
A3_SCA1	-0.027	0.013	-0.017	0.032	0.034	1.602	2.090
A4_SCA2	-0.014	0.019	-0.032	0.032	0.039	1.554	2.276
B4	-0.016	0.014	-0.020	0.023	0.029	0.842	1.119
C1	0.011	0.006	-0.005	-0.002	0.014	0.975	1.278
C2	0.011	0.003	-0.001	-0.004	0.011	0.971	1.385
D1	0.013	-0.001	-0.001	-0.007	0.013	0.892	1.190
D2	0.012	-0.004	-0.000	-0.010	0.013	0.973	1.380
D3	0.010	-0.008	0.003	-0.011	0.013	0.924	1.266
A2	-0.012	0.020	-0.025	0.029	0.034	1.614	2.002
A8_SCA3	-0.003	0.004	0.004	0.003	0.006	1.685	2.209
T7	0.011	0.013	0.001	-0.000	0.017	1.067	1.271
T8	-0.013	0.015	-0.024	0.023	0.031	0.872	0.924
DMS_S7_2011	0.023	-0.006	-0.002	-0.017	0.024	1.034	1.277
DMS_S3_2011	0.010	-0.002	0.001	-0.009	0.011	1.324	1.693
F2	-0.003	0.024	-0.016	0.019	0.029	0.976	1.085
G3	0.015	0.008	0.002	-0.010	0.017	0.783	0.872
G4	0.017	0.008	0.006	-0.014	0.020	0.775	0.864
H1	-0.011	0.052	-0.024	0.047	0.058	1.297	1.101
H2	-0.033	0.050	-0.040	0.066	0.072	1.320	1.351
H3	-0.009	0.055	-0.029	0.047	0.063	1.314	1.072
T3_bis	-0.044	0.038	-0.030	0.065	0.066	0.738	1.356
I3	-0.001	0.001	0.002	0.000	0.002	0.732	1.727
B3_bis	-0.027	0.020	-0.021	0.037	0.040	0.594	0.733
B7	-0.029	0.015	-0.021	0.035	0.039	0.881	1.127
C4	0.007	0.008	0.001	0.000	0.011	1.056	1.402
F1_ter	-0.037	0.034	-0.021	0.054	0.055	0.711	1.173
J1	-0.014	0.023	-0.014	0.028	0.030	0.655	0.978
M1	0.014	0.004	0.003	-0.010	0.015	0.555	0.642

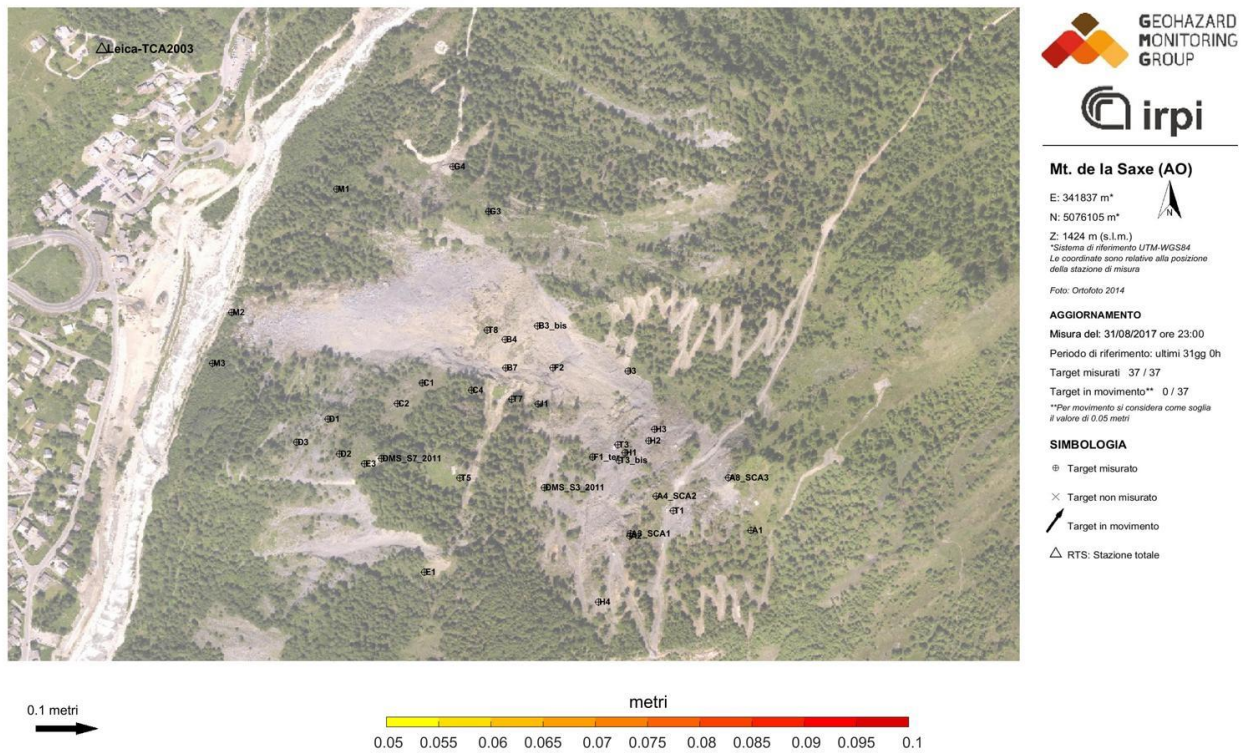
Tabella 3.1 Spostamenti trimestrali misurati. In giallo il punto che ha fatto registrare spostamenti cumulati più elevati, in verde quello con spostamenti più contenuti. Per una questione di semplicità di lettura sono stati eliminati i punti esterni all'area instabile.

4. SAR

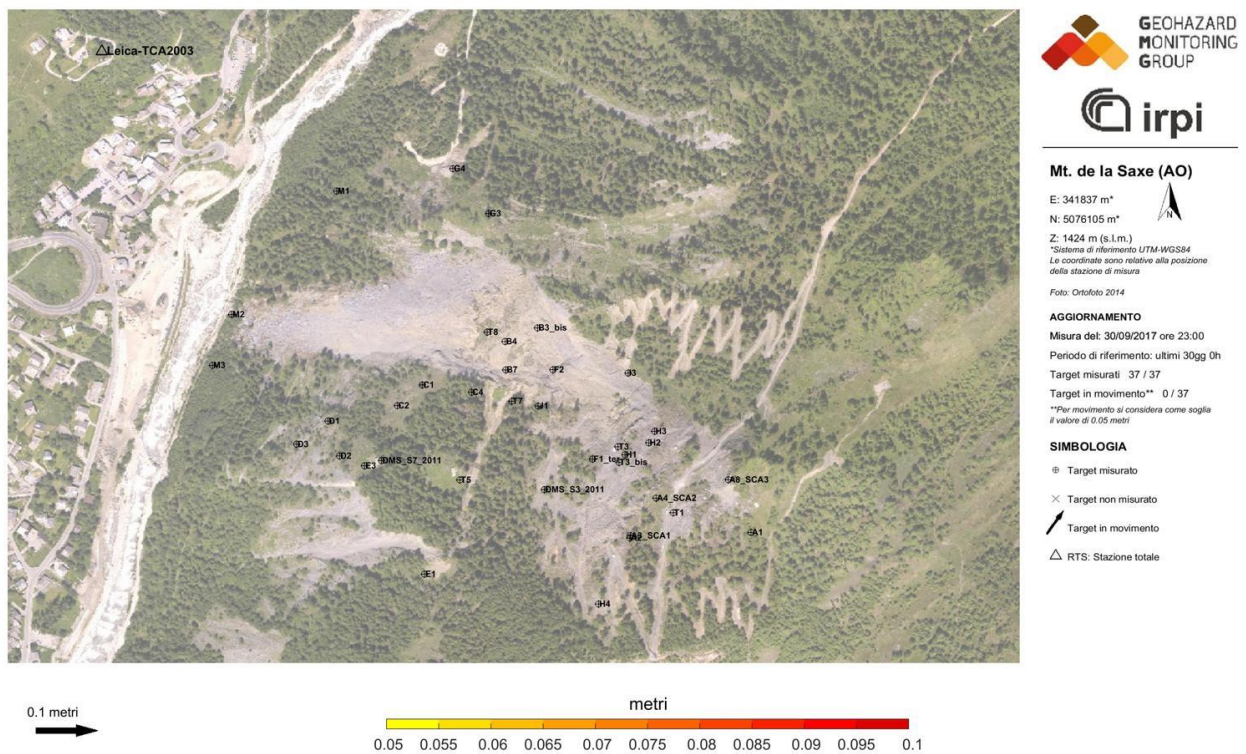
I dati SAR sono stati acquisiti direttamente dall'ftp della Regione Autonoma Valle d'Aosta. Nello specifico sono stati presi in considerazione i grafici relativi ai punti monitorati da LISALAB di cui è disponibile la serie storica. Sul sito GMG è attiva la pubblicazione in near real time dei grafici derivanti dalle misure SAR con la medesima modalità rappresentativa impiegata per i dati di stazione totale. I dati SAR confermano quanto già descritto nel capitolo precedente. Si sottolinea come l'angolo di visualizzazione della figura 4.3 evidenzi molto bene l'attuale limite del settore C e la sua complessità morfologica. I dati SAR si stanno dimostrando molto efficaci per l'analisi dell'andamento dell'accumulo detraici che costituisce il piede del settore C, dove non è al momento possibile effettuare altre tipologie di misura



Figura 4.1 ubicazione dei punti LISALAB



Figura 4.2 grafico dell'andamento della LOS dei punti mostrati nella figura precedente.

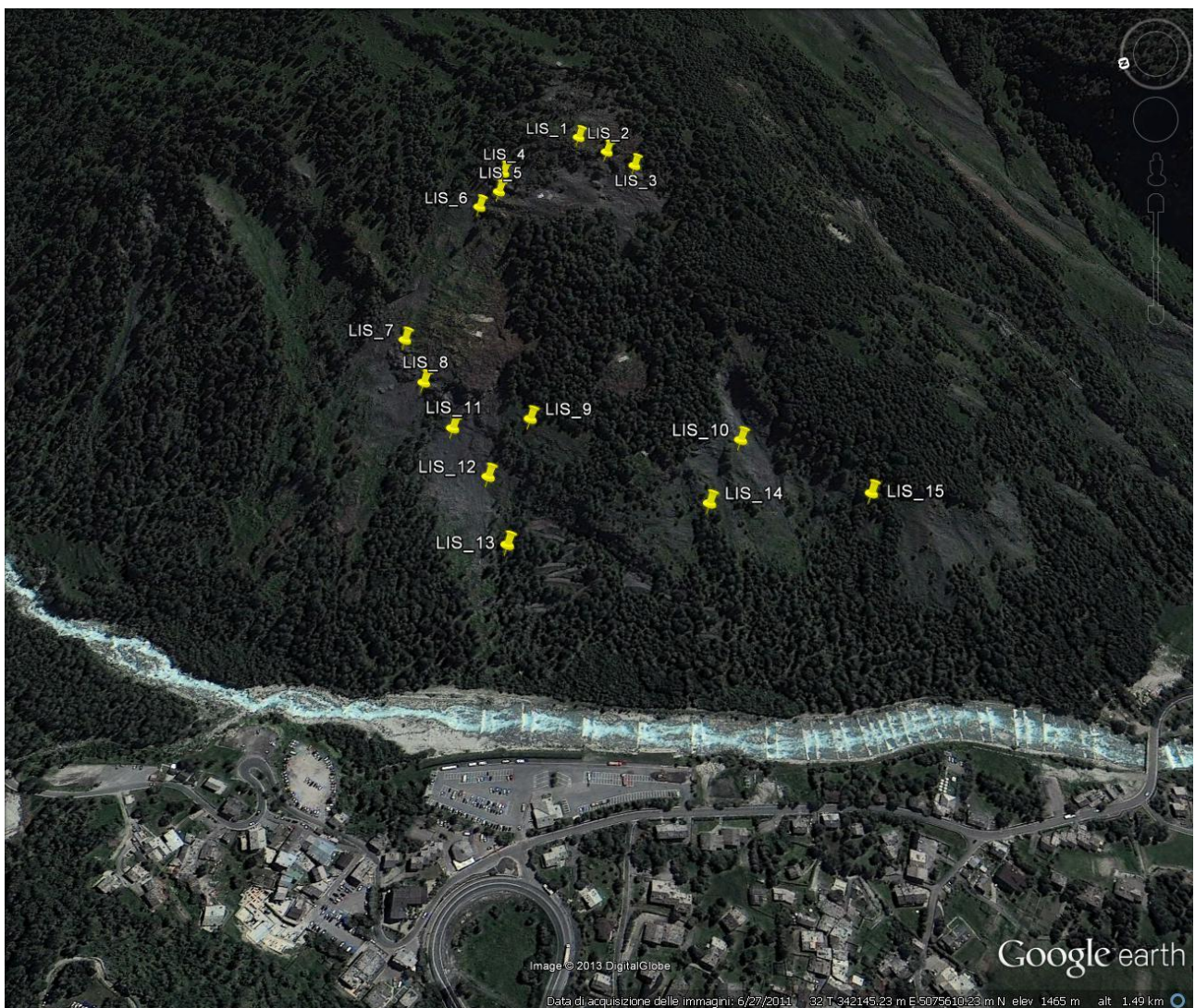

Figura 4.3 mappa delle deformazioni ottenuta dalla somma dei dati dei prismi misurati mediante stazione totale e SAR. Usando il nuovo DTM rilevato mediante LiDAR in luglio 2014 è possibile apprezzare chiaramente l'evoluzione del settore C.

5. DMS

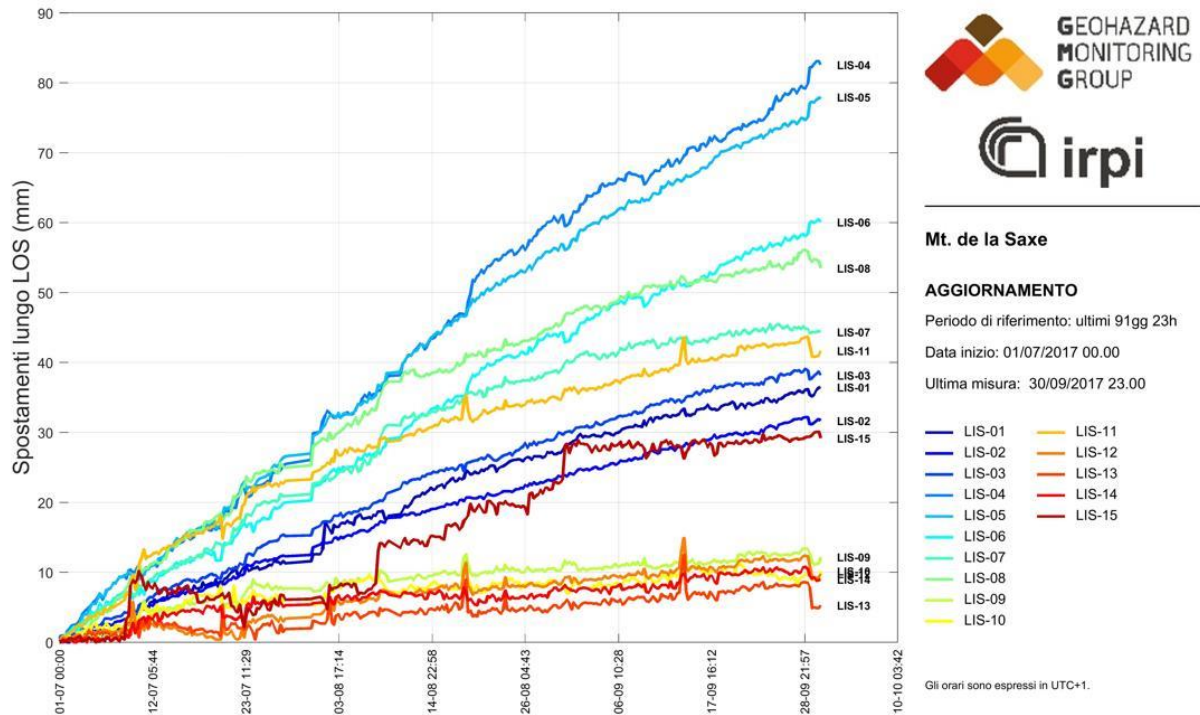
Come nei report precedenti, qui di seguito vengono presentati i dati relativi alle colonne inclinometriche presenti in corpo frana.

	Spostamento cumulato testa tubo [mm]	Spostamento cumulato prisma Dlos [mm]	Compatibilità prisma/DMS	Tendenza rispetto trimestre precedente
DMS S3bis	17	DMS_S3_2011: 11	alta	Stabile
DMS S7bis	7	DMS_S7_2011: 6	bassa	Stabile
DMS S9	17	H2: 66	bassa	Decremento
DMS S10	16	A4: 23	bassa	Decremento
DMS L1	10	ND	ND	Stabile

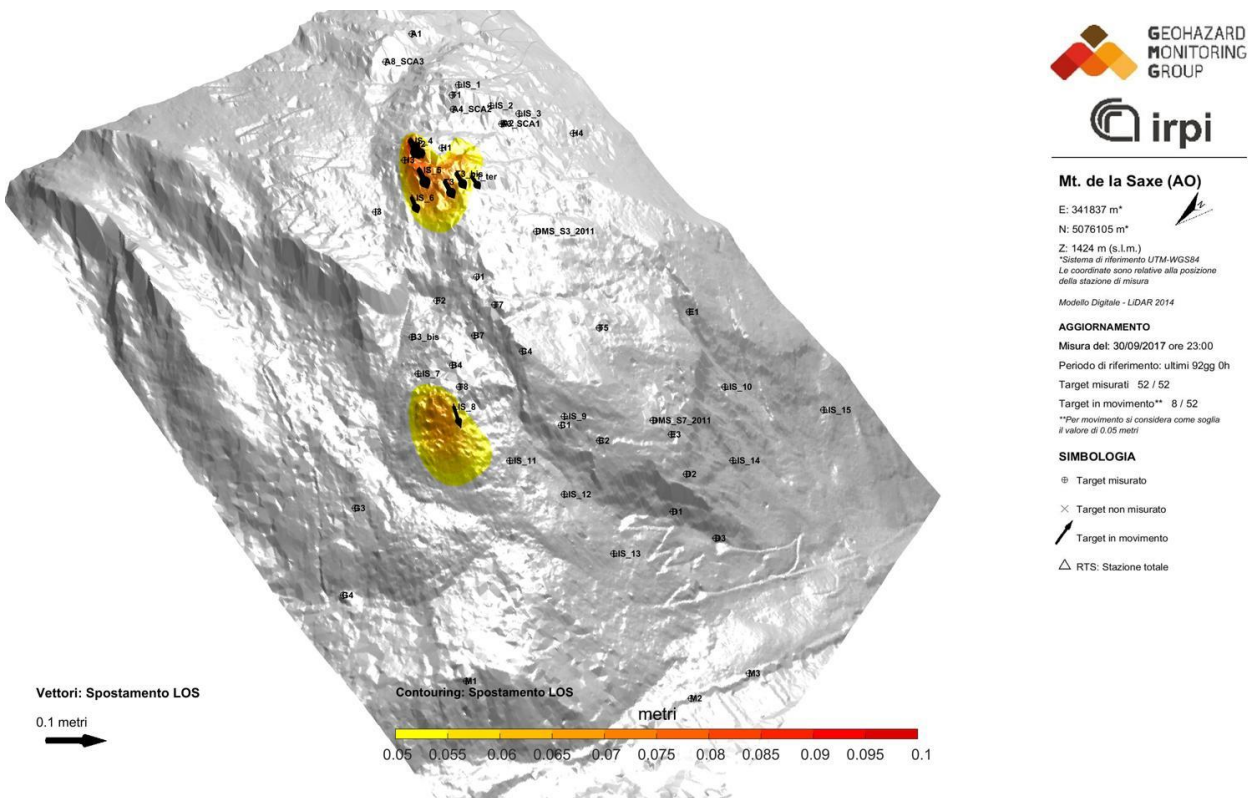
Tabella 4.1 confronto spostamenti cumulati dei diversi DMS rispetto a dei caposaldi topografici presenti nelle immediate vicinanze.

Il DMS S3bis ha un andamento della deformazione progressivo di difficile interpretazione. I dati evidenziano con ogni probabilità la presenza di una superficie di movimento (dai tassi di spostamento molto ridotti) a 71 m di profondità; si segnala inoltre l'anomalia presente a 14 m. si segnala anche un possibile movimento a 48m di profondità.

Il DMS S7bis presenta una evidente superficie di movimento a 84 m di profondità (azimut 270°).

Il DMS S9 ha evidenziato nei mesi precedenti un effetto di spirallatura; l'elemento evidente è la presenza di una superficie di movimento a 48 m. si segnala inoltre un'anomalia a circa 20 m di profondità.

Il DMS S10 ha un andamento della deformazione progressivo di difficile interpretazione con uno scostamento potenzialmente assimilabile ad una superficie di movimento (dai tassi di spostamento molto ridotti) nella fascia compresa tra i 40-43 m. L'andamento delle misure del tratto a maggior profondità (88-90 m) presenta un valore cumulato che si incrementa progressivamente ma che trova difficile riscontro nell'analisi dell'andamento del dato differenziale.

Il DMS L1 evidenzia una variazione significativa ad una profondità di 45m. Si segnala inoltre la presenza di una seconda probabile superficie di movimento ad una profondità di 5 metri che potrebbe essere l'evidenza di un fenomeno superficiale.

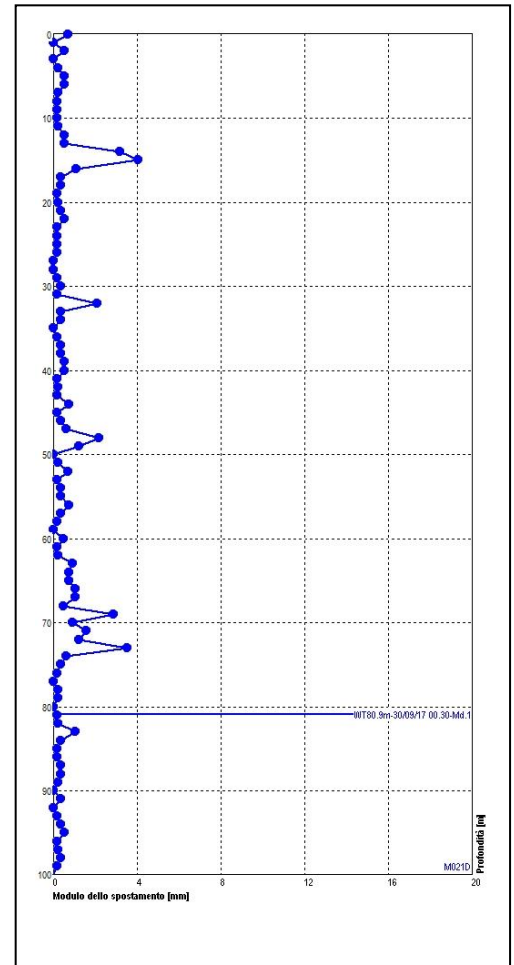
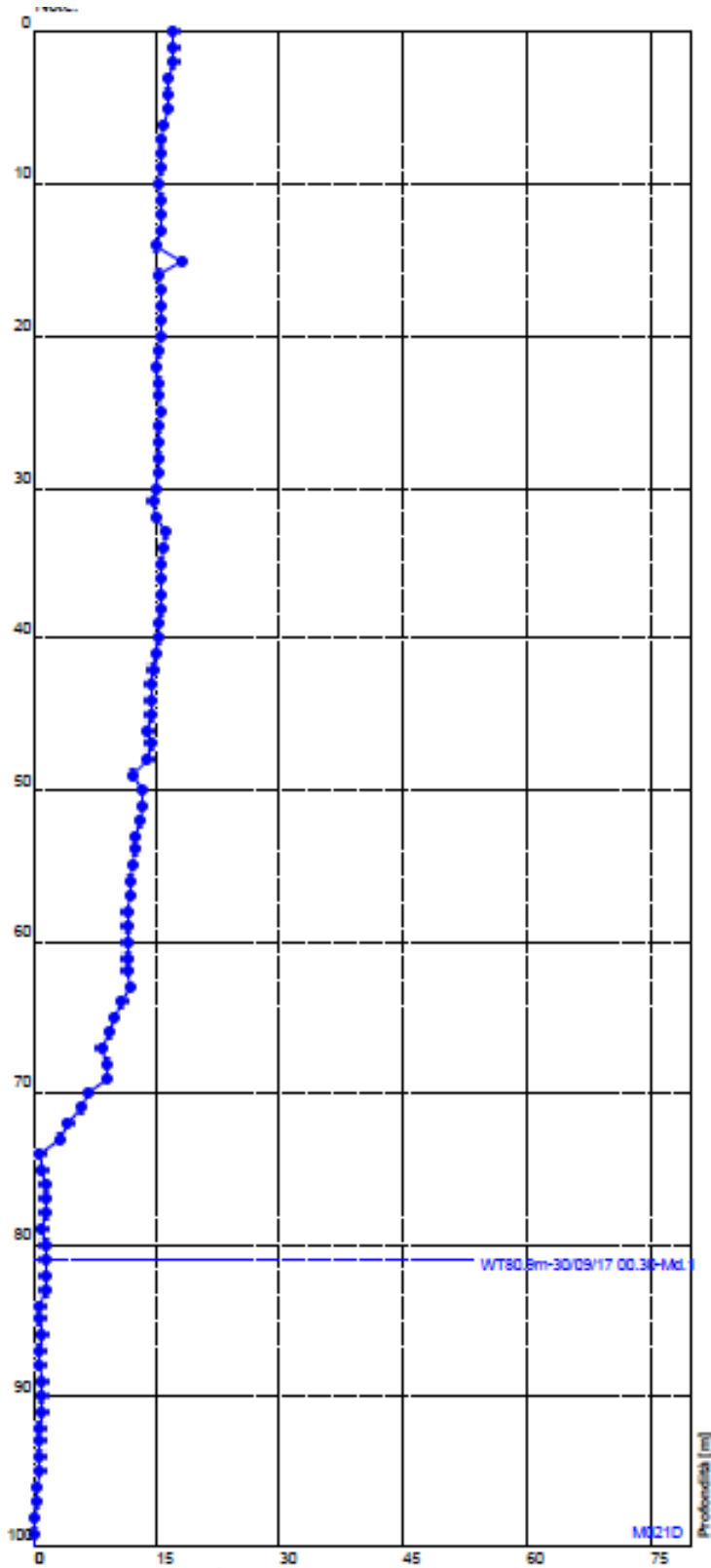

DMS S3 bis – grafico spostamento cumulato nel periodo considerato; nel riquadro più piccolo il grafico del modulo dello spostamento differenziale

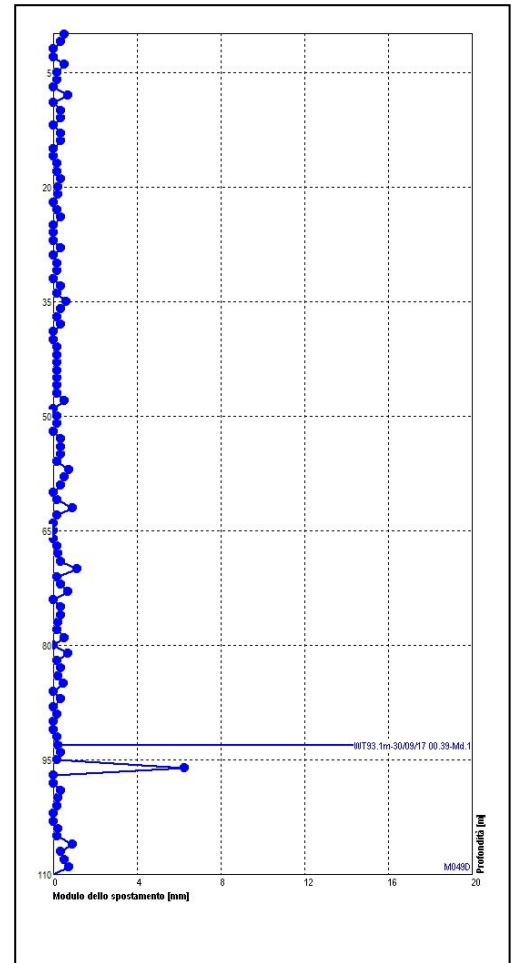
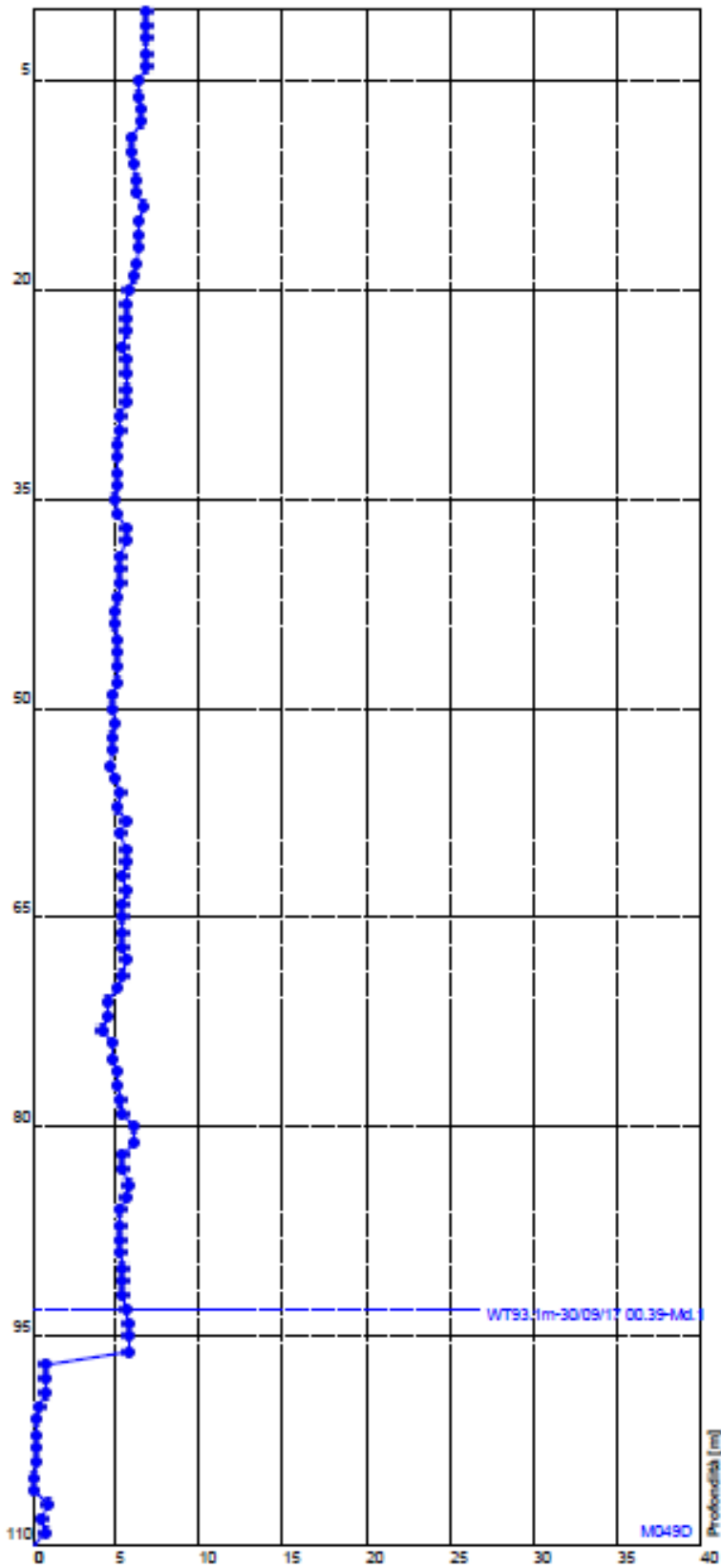

DMS S7bis – grafico spostamento cumulato nel periodo considerato; nel riquadro più piccolo il grafico del modulo dello spostamento differenziale

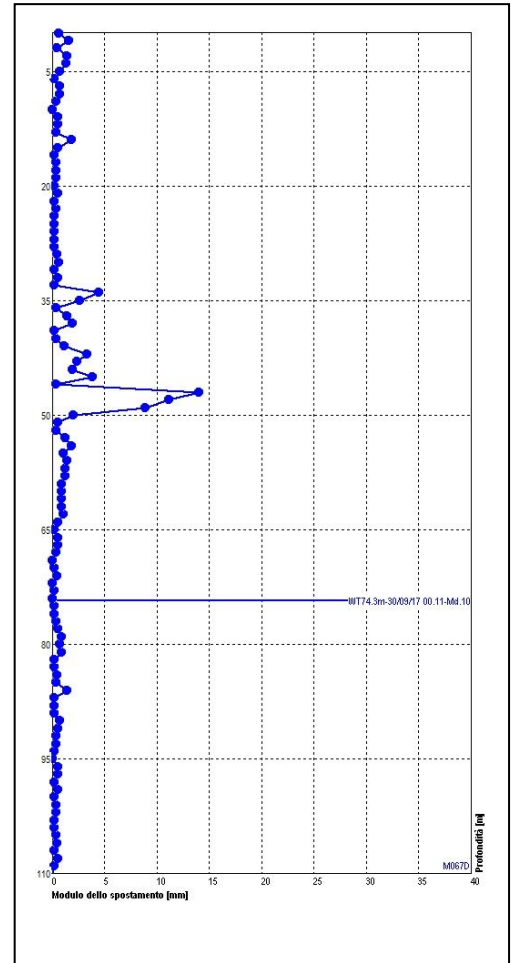
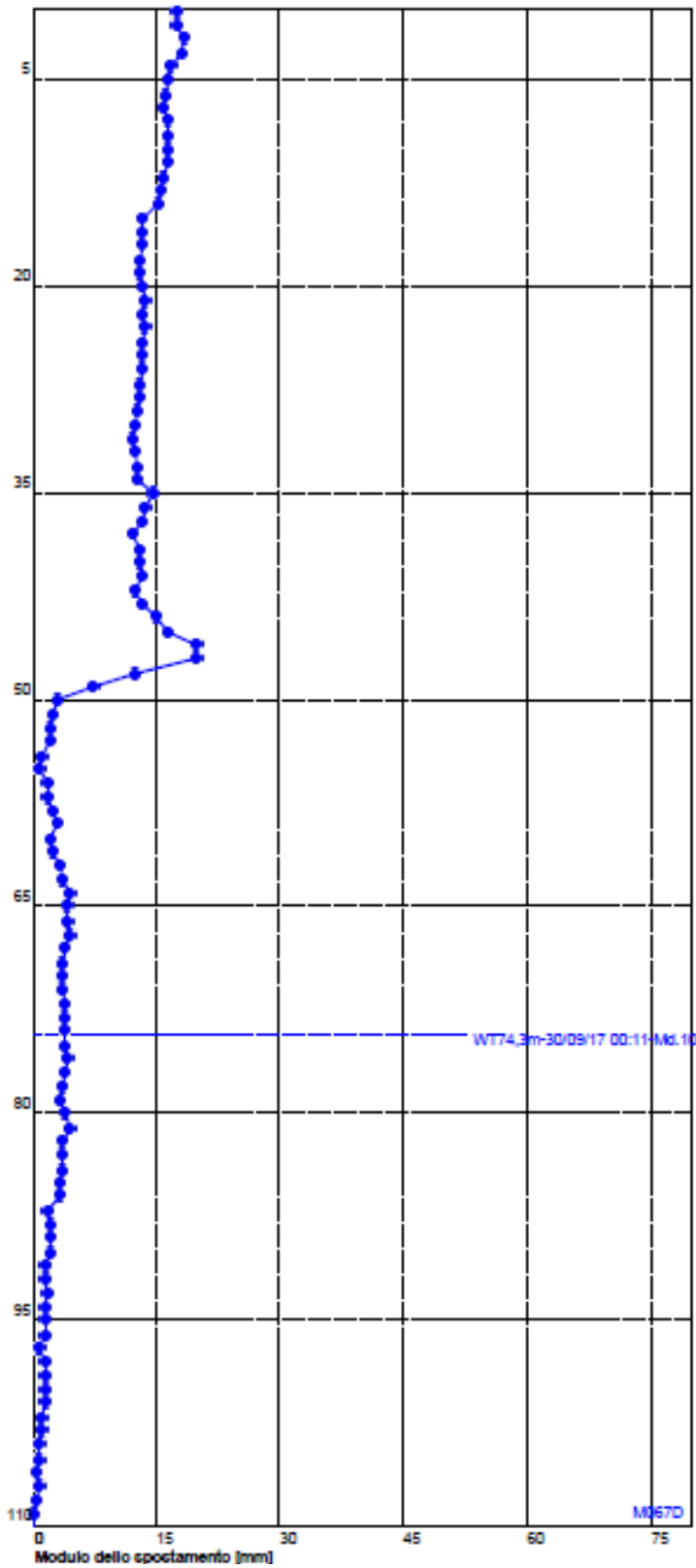

DMS S9 – grafico spostamento cumulato nel periodo considerato; nel riquadro più piccolo il grafico del modulo dello spostamento differenziale

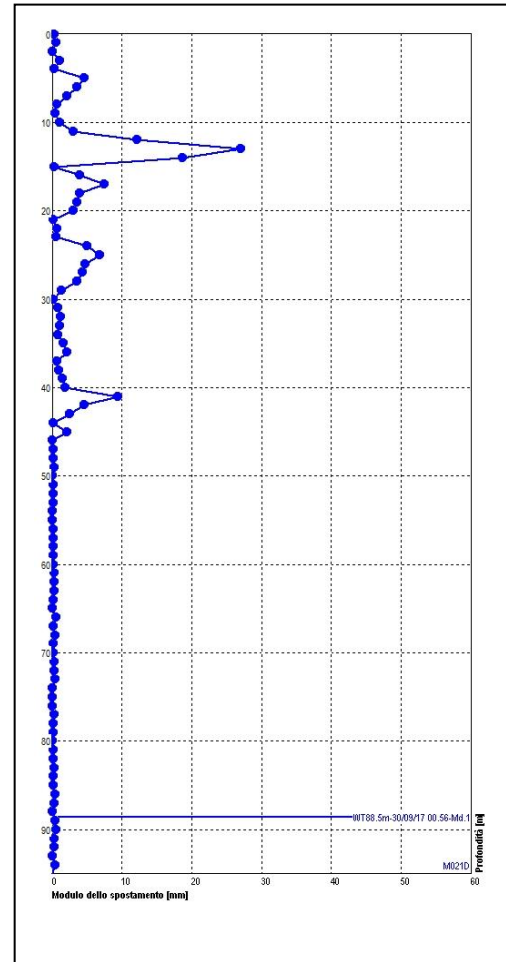
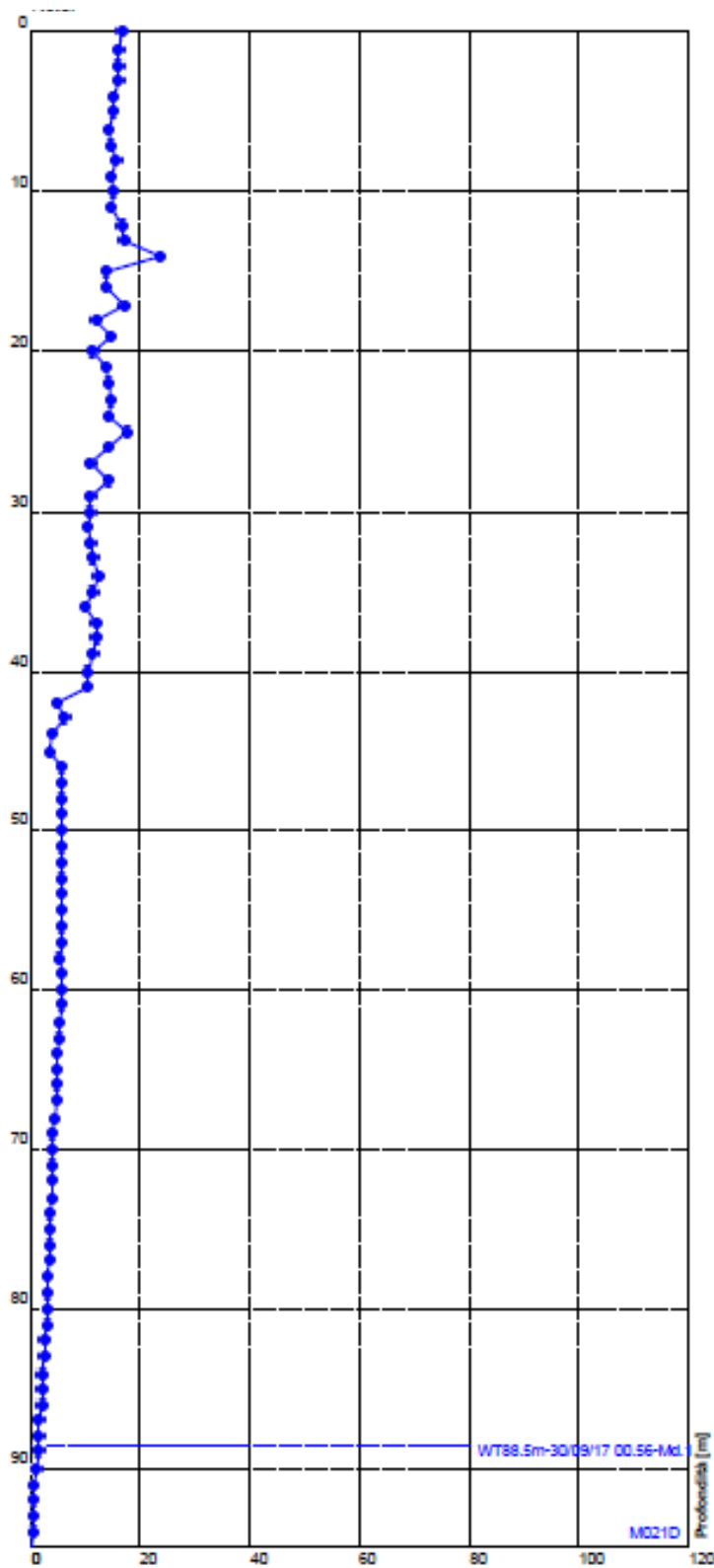

DMS S10 – grafico spostamento cumulato nel periodo considerato; nel riquadro più piccolo il grafico del modulo dello spostamento differenziale

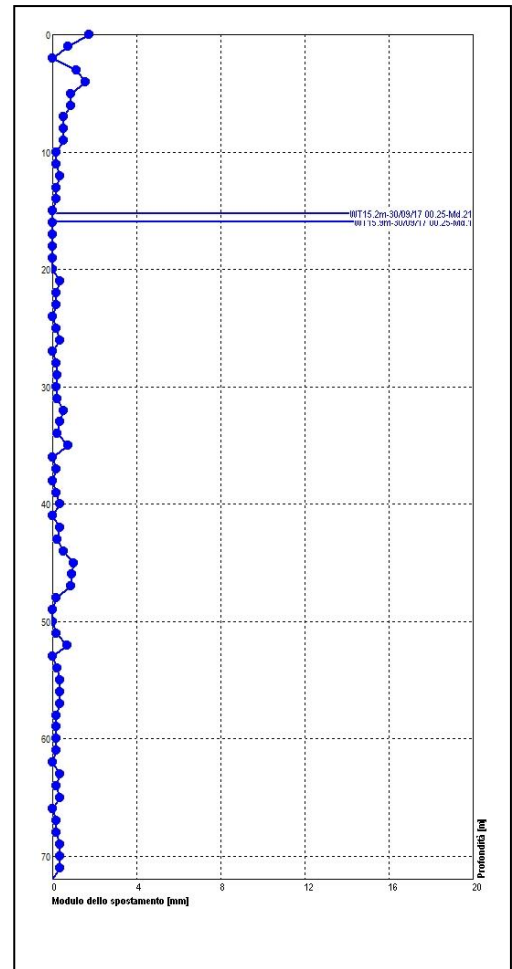
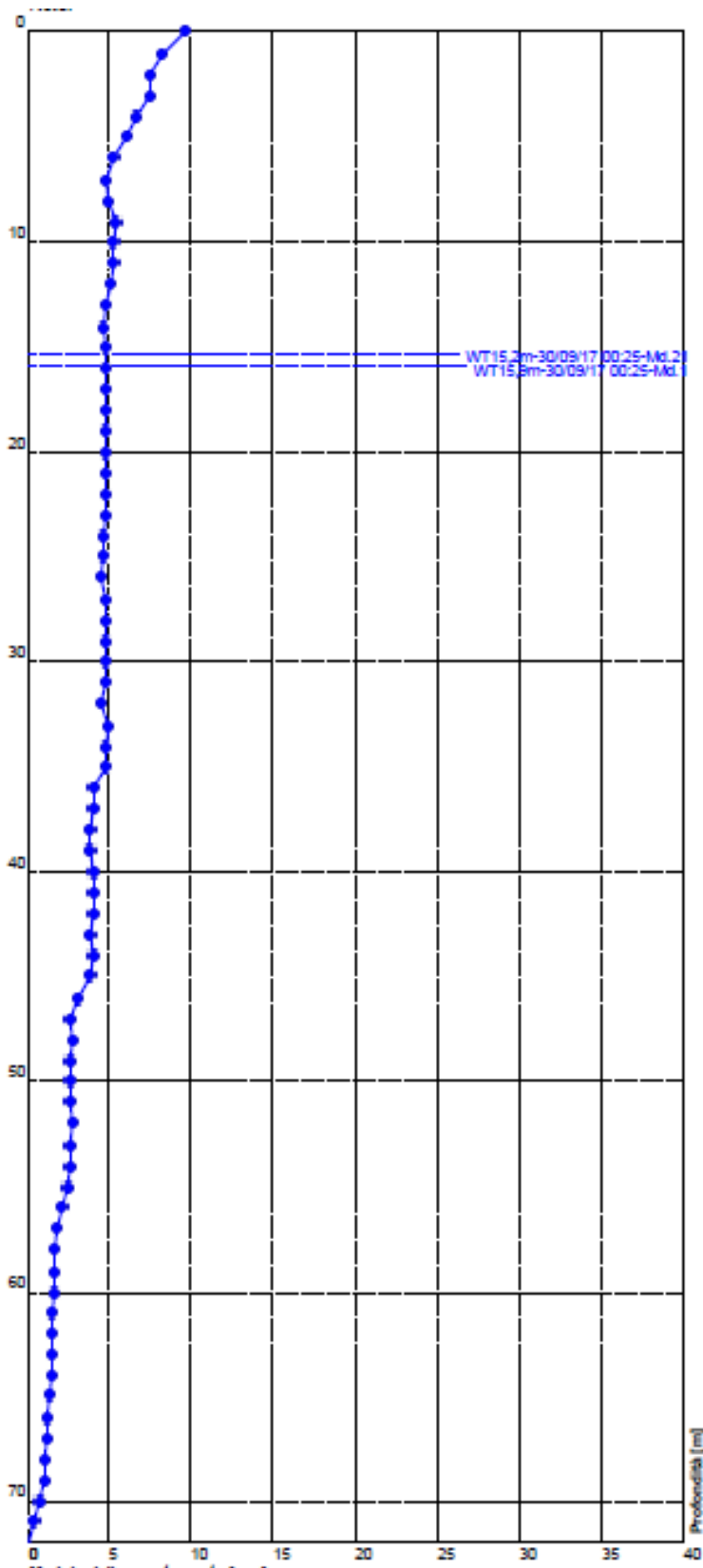

DMS L1 – grafico spostamento cumulato nel periodo considerato; nel riquadro più piccolo il grafico del modulo dello spostamento differenziale

<http://gmg.irpi.cnr.it>

