

BOLLETTINO UFFICIALE DELLA REGIONE AUTONOMA VALLE D'AOSTA

BULLETIN OFFICIEL DE LA RÉGION AUTONOME VALLÉE D'AOSTE



Région Autonome
Vallée d'Aoste
Regione Autonoma
Valle d'Aosta

Aosta, 29 gennaio 2019

Aoste, le 29 janvier 2019

DIREZIONE, REDAZIONE E AMMINISTRAZIONE:

Presidenza della Regione - Affari legislativi
Bollettino Ufficiale, Piazza Deffeyes, 1 - 11100 AOSTA
Tel. (0165) 273305 - Fax (0165) 273869
E-mail: bur@regione.vda.it
Direttore responsabile: Dott.ssa Stefania Fanizzi.
Autorizzazione del Tribunale di Aosta n.5/77del19.04.1977

DIRECTION, RÉDACTION ET ADMINISTRATION:

Présidence de la Région - Affaires législatives
Bulletin Officiel, 1 place Deffeyes-11100 AOSTE
Tél. (0165) 273305 - Fax (0165) 273869
E-mail: bur@regione.vda.it
Directeur responsable: Mme Stefania Fanizzi.
Autorisation du Tribunal d'Aoste n° 5/77 du 19.04.1977

AVVISO

A partire dal 1° gennaio 2011 il Bollettino Ufficiale della Regione Valle d'Aosta è pubblicato esclusivamente in forma digitale. L'accesso ai fascicoli del BUR, disponibili sul sito Internet della Regione <http://www.regione.vda.it>, è libero, gratuito e senza limiti di tempo.

AVIS

À compter du 1^{er} janvier 2011, le Bulletin officiel de la Région autonome Vallée d'Aoste est exclusivement publié en format numérique. L'accès aux bulletins disponibles sur le site internet de la Région <http://www.regione.vda.it> est libre, gratuit et sans limitation de temps.

SOMMARIO

INDICE CRONOLOGICO da pag. 2 a pag. 2

PARTE SECONDA

Atti emanati da altre amministrazioni 3

SOMMAIRE

INDEX CHRONOLOGIQUE de la page 2 à la page 2

DEUXIÈME PARTIE

Actes émanant des autres administrations 3

INDICE CRONOLOGICO

INDEX CHRONOLOGIQUE

PARTE SECONDA

DEUXIÈME PARTIE

**ATTI
EMANATI
DA ALTRE AMMINISTRAZIONI**

**ACTES
ÉMANANT
DES AUTRES ADMINISTRATIONS**

ARER - Agenzia Regione Edilizia Residenziale della Valle d'Aosta. Deliberazione del Consiglio di Amministrazione 28 dicembre 2018, n. 67.

Agenzia regionale edilizia residenziale – Agence régionale pour le logement . Délibération n° 67 du 28 décembre 2018,

Bilancio di previsione pluriennale 2019-2021 - approvazione.

portant approbation du budget prévisionnel pluriannuel 2019/2021.

pag. 3

page 3

TESTO UFFICIALE
TEXTE OFFICIEL

PARTE SECONDA

**ATTI
EMANATI
DA ALTRE AMMINISTRAZIONI**

ARER - Agenzia Regione Edilizia Residenziale della Valle d'Aosta. Deliberazione del Consiglio di Amministrazione 28 dicembre 2018, n. 67.

Bilancio di previsione pluriennale 2019-2021 - approvazione.

Omissis

IL CONSIGLIO DI AMMINISTRAZIONE

delibera

1. di approvare il Bilancio di previsione finanziario relativo al periodo 2019-2021 redatto secondo i modelli ministeriali di cui all'allegato 9 richiamato dall'articolo 11, comma 1, lettera a), del D.lgs. 118/2011, come da ultimo modificato dal D.lgs. n. 118/2011 corredato della nota integrativa, del parere del Collegio dei Revisori dei Conti e del Budget di Entrate e di Spesa 2019-2021, il tutto contenuto nei seguenti allegati al presente provvedimento per farne parte integrante:

- Bilancio di Previsione Pluriennale - Linee Programmatiche 2019-2021 (Allegato A), comprensivo di: Nota integrativa al Bilancio, Programma opere pubbliche dell'Arer, Appendice e norme di gestione, redatto ai sensi del Principio contabile applicato concernente la programmazione di bilancio (allegato n. 4/1 al D.lgs n. 118/2011 e successive modificazioni);
- Bilancio di Previsione 2019-2021 (Allegato B) costituito dai prospetti di cui all'allegato 9 del D.lgs 118/2011, contenenti le previsioni delle entrate e delle spese di competenza e di cassa 2019, e le previsioni delle entrate e delle spese di competenza degli esercizi 2020 e 2021, i relativi riepiloghi ed i prospetti riguardanti il quadro generale riassuntivo e gli equilibri;
- Bilancio di Previsione 2019 – Budget di entrata e

DEUXIÈME PARTIE

**ACTES
ÉMANANT
DES AUTRES ADMINISTRATIONS**

Agenzia regionale edilizia residenziale – Agence régionale pour le logement . Délibération n° 67 du 28 décembre 2018,

portant approbation du budget prévisionnel pluriannuel 2019/2021.

Omissis

LE CONSEIL D'ADMINISTRATION

délibère

1. Le budget prévisionnel 2019/2021, rédigé suivant les modèles ministériels prévus par l'annexe 9 visée à la lettre a) du premier alinéa de l'art. 11 du décret législatif n° 118 du 23 juin 2011 et assorti de la note complémentaire, de l'avis du Conseil des commissaires aux comptes et des budgets des recettes et des dépenses 2019/2021, est approuvé tel qu'il figure aux annexes faisant partie intégrante de la présente délibération et indiquées ci-après :

- budget prévisionnel pluriannuel – lignes programmatiques 2019/2021 (annexe A), comprenant la note complémentaire, le plan des ouvrages publics de l'Agence, l'appendice et les dispositions de gestion et rédigé au sens du principe comptable appliqué pour la programmation du budget (annexe 4/1 du décret législatif n° 118/2011) ;
- budget prévisionnel 2019/2021 (annexe B), composé des documents visés à l'annexe 9 du décret législatif n° 118/2011 et comprenant l'état prévisionnel des recettes et des dépenses au titre de la comptabilité d'exercice et de la comptabilité de caisse pour 2019 et uniquement au titre de la comptabilité d'exercice pour 2020 et 2021, les récapitulatifs y afférents et les tableaux concernant les équilibres budgétaires ;
- budget prévisionnel 2019 – budget des recettes et

Budget di spesa (Allegato C);

- Parere dei Revisori dei Conti (Allegato D).
2. di dare atto che gli obiettivi strategici di programma contenuti nel documento di programmazione (Linee programmatiche dell'Arer triennio 2019-2021) saranno recepiti ed assegnati alla struttura organizzativa mediante l'approvazione del Piano della Performance 2019-2021;
 3. di sottoporre la presente deliberazione al controllo della Giunta regionale ai sensi dell'art. 14, comma 1, della L.R. 9 settembre 1999, n. 30.

IL CONSIGLIO

- al fine di garantire l'operatività gestionale;
- con apposita votazione;
- all'unanimità di voti favorevoli

delibera

di dichiarare la presente deliberazione immediatamente eseguibile ai sensi dell'art. 8, comma 18, dello Statuto.

budget des dépenses (annexe C) ;

- avis du Conseil des commissaires aux comptes (annexe D).
2. Les objectifs stratégiques prévus par le document de programmation (lignes programmatiques de l'Agence au titre de la période 2019/2021) sont établis et attribués à la structure organisationnelle compétente par l'approbation du plan de la performance 2019/2021.
 3. La présente délibération est soumise au contrôle du Gouvernement régional, aux termes du premier alinéa de l'art. 14 de la loi régionale n° 30 du 9 septembre 1999.

LE CONSEIL D'ADMINISTRATION

- afin de garantir l'opérativité nécessaire ;
- par un vote spécifique ;
- à l'unanimité,

délibère

La présente délibération est déclarée immédiatement applicable, au sens du dix-huitième alinéa de l'art. 8 des statuts de l'Agence.

Azienda Regionale per l'Edilizia Residenziale della Valle d'Aosta
Agence régionale pour le logement de la Vallée d'Aoste

***BILANCIO DI
PREVISIONE PLURIENNALE
2019/2021***

***Indirizzi Generali:
Linee Programmatiche***



Azienda Regionale per l'Edilizia Residenziale della Valle d'Aosta
Agence régionale pour le logement de la Vallée d'Aoste

CONSIGLIO D'AMMINISTRAZIONE

costituito dal Presidente della Regione con decreto n.459 del 24 agosto 2018

Paolo VARETTI	- Presidente	- rappresentante della Regione
Federica GILLIAVOD	- Vicepresidente	- rappresentante della Regione
Nicole SALVATORE	- Consigliere	- rappresentante della Regione
Michel MARTINET	- Consigliere	- rappresentante degli Enti Locali
Paolo TRIPODI	- Consigliere	- rappresentante del Comune di Aosta

COLLEGIO DEI REVISORI DEI CONTI

costituito dal Presidente della Regione con decreto n. 458 del 24 agosto 2018

Dario BARONE	- Presidente	- nominato dalla Giunta regionale
Massimo TERRANOVA	- Componente effettivo	- nominato dalla Giunta regionale
Daniele FASSIN	- Componente effettivo	- nominato dal Consiglio Permanente degli Enti Locali

DIRETTORE

Stefano FRANCO	- nominato dal Consiglio d'Amministrazione dell'ARER con deliberazione n. 43 del 4 agosto 2016 e rinnovato con deliberazione n. 65 del 14 dicembre 2018
-----------------------	---

Azienda Regionale per l'Edilizia Residenziale della Valle d'Aosta
Agence régionale pour le logement de la Vallée d'Aoste

INTRODUZIONE DEL PRESIDENTE DELL'ARER

Cari Colleghi,

L'ARER, come è risaputo, svolge un'azione importante dal punto di vista delle politiche abitative, garantendo la disponibilità di alloggi da assegnare a nuclei economicamente svantaggiati su tutto il territorio regionale, attraverso una molteplicità di azioni.

L'importanza dell'Azienda è cresciuta nel tempo in quanto si è dimostrata nelle differenti situazioni economico sociali e in ogni contesto politico, uno strumento efficiente in grado di dare risposte puntuali e qualificate al problema della casa.

In linea con tale predisposizione al servizio il Comune di Aosta ha recentemente trasferito all'ARER, con contratto di diritto di superficie cinquantennale, l'intero quartiere Cogne precedentemente gestito dall'APS – Azienda Pubblici Servizi, al fine di avviare in accordo con l'Amministrazione Regionale e con il Comune una serie di interventi di riqualificazione del patrimonio immobiliare ivi presente da destinare all'ERP.

Entrando nel merito delle azioni da intraprendere nell'immediato, occorre tenere presente che nel prossimo esercizio dovrà essere completato il processo di trasformazione organizzativo avviato nel corso del 2018, funzionale all'ampliamento dell'attività aziendale conseguente al passaggio del diritto di superficie di tutto il patrimonio ERP del Comune di Aosta. In tale contesto, ARER sente peculiarmente chiamata, per forza della sua esperienza e delle sue competenze specialistiche a contribuire all'attuazione della politica abitativa regionale.

L'esperienza dell'ARER, grazie alla consistenza dei numeri, alla varietà delle casistiche, alla varietà del territorio e utenza in cui opera, e alle competenze specialistiche in campi diversi riunite in un'unica struttura, costituisce uno straordinario laboratorio di conoscenza sull'applicazione della normativa sociale, da offrire in ambito regionale per assumere il ruolo di unico interlocutore cui impartire gli obiettivi strategici del settore "Casa".

Quale amministrazione pubblica, uno degli obiettivi principali è quello di instaurare una relazione con i propri stakeholders, elaborando rapporti fondati sul rispetto reciproco delle regole, in modo da condividere in modo partecipato e finalità dell'organizzazione.

Per raggiungere questo risultato bisogna intensificare i modelli tradizionali di comunicazione, potenziare le nuove metodologie comunicative, che consentono l'attivazione da parte dell'Azienda della progettazione e della relativa proposta di servizi orientati alle esigenze degli utenti.

Il nuovo sito WEB dell'Azienda, che sarà operativo contestualmente al trasferimento nella nuova sede, deve essere periodicamente aggiornato e devono essere messe a disposizione dell'utente tutte le informazioni sui servizi offerti dall'Azienda, le modalità di accesso ai medesimi, e la relativa modulistica. L'ottimizzazione delle procedure sarà altresì consentita dal completamento del processo di dematerializzazione, anche al fine di offrire agli utenti risposte immediate e tempi certi.

Azienda Regionale per l'Edilizia Residenziale della Valle d'Aosta

Agence régionale pour le logement de la Vallée d'Aoste

L'Azienda garantisce l'accesso alle informazioni e agli atti approvati dagli organi, di cui è prevista la pubblicazione on line, avendo cura di aggiornare dati e schede informative lì ove necessario, assicurando qualità informativa e immediata reperibilità delle informazioni di interesse pubblico, ottemperando peraltro a tutte le previsioni della normativa vigente in materia di trasparenza.

Un'attività strategica per l'Agenzia è rappresentata dal trasferimento della sede nei nuovi locali situati al piano terra del fabbricato realizzato con fondo statali, regionali e comunali, denominato "Contratto di Quartiere 1". La localizzazione dell'immobile, in una zona centrale ma a ridosso del quartiere Cogne, gli ampi spazi al piano terreno (circa 1.000,00 mq), le finiture di prestigio, gli ampi spazi funzionali, sia per l'utenza, sia per i lavoratori, una sala riunioni polifunzionale, sono tutti elementi complementari alla crescita e allo sviluppo che l'Azienda potrà vantare nei prossimi anni. Sarà garantita una particolare attenzione a tutte le fasi e a tutte le attività finalizzate al trasferimento nella nuova sede, garantendo l'immediato passaggio, senza interruzioni dell'attività e creando il minor disagio possibile, sia all'utenza, sia ai dipendenti.

In considerazione della durata della disponibilità dell'immobile (50 anni) si ritiene opportuno adattare l'arredamento in un'ottica assolutamente funzionale alle attività dei lavoratori, innovativo ed adeguato ad una immagine nuova e proiettata verso il futuro dell'Azienda.

L'Amministrazione sarà altresì impegnata a completare il processo di ristrutturazione aziendale interno e di attuazione a regime della nuova dotazione organica, che consentirà lo snellimento e l'ottimizzazione di molti processi produttivi nonché la crescita professionale in termini di esperienza lavorativa di tutto il personale.

Tale attività è stata portata a termine con l'insediamento del nuovo Consiglio d'Amministrazione, mediante la ridefinizione della Pianta Organica avvenuta con deliberazione n. 43 del 19 ottobre 2018; in tale contesto, si è stabilito di procedere alla copertura dei posti vacanti mediante ricorso alle graduatorie regionali disponibili, in attuazione della convenzione sottoscritta tra l'Amministrazione regionale e l'ARER per l'utilizzo da parte dell'ARER di graduatorie in corso di validità della Regione Autonoma Valle d'Aosta (delibera di Giunta regionale n. 724 del 4 giugno 2018).

In termini di produttività, nel prossimo esercizio finanziario sarà dedicata una particolare attenzione alla costante verifica delle performance individuali e di gruppo (singola attività operativa), monitorando l'incremento della produttività in conseguenza dell'incremento del patrimonio immobiliare da gestire e dal conseguente incremento dell'utenza che saranno trasferiti dal Comune di Aosta.

La riorganizzazione aziendale sarà accompagnata dalla ristrutturazione informatica avviata nel mese di dicembre 2016, che ha comportato la sostituzione di tutti gli applicativi gestionali con un unico applicativo (e-Working), in grado di servire e gestire tutti i processi lavorativi, molti dei quali ancora gestiti manualmente (protocollo, gestione documentale, gestione morosità, ecc.). Nel corso del 2019 sarà sviluppata la gestione informatica dei documenti.

Le innovazioni tecnologiche e l'attuazione della riorganizzazione aziendale in corso, permetteranno di incrementare ulteriormente una gestione unitaria e sistematica delle morosità, che garantirà una lotta costante ed efficace al fenomeno della morosità corrente e pregressa e, quindi, un conseguente aumento dei target - obiettivo riferiti all'entrata dei canoni di locazione corrente e in conto residui.

Anche per quanto riguarda la gestione della morosità, saranno armonizzate le procedure della precedente gestione APS con quelle dell'ARER.

Azienda Regionale per l'Edilizia Residenziale della Valle d'Aosta
Agence régionale pour le logement de la Vallée d'Aoste

L'incremento delle azioni di contrasto alla morosità sarà rafforzato dai rapporti di collaborazione e cooperazione con le altre istituzioni interessate nonché dal controllo costante e totale delle situazioni reddituali degli utenti per la verifica della permanenza dei requisiti minimi di assegnazione di un immobile pubblico.

Per ridurre i costi afferenti gli incarichi legali per il recupero crediti e per uniformare le procedure di recupero delle morosità, sarà verificata la possibilità di avvalersi del concessionario unico per la riscossione coattiva mediante emissione di ruoli, in alternativa alla procedura civilistica. In alternativa, sarà valutata la possibilità di affidare a professionisti esterni tutta l'attività di recupero mediante ingiunzione fiscale e tutta l'attività finalizzata alla decadenza dell'assegnazione per morosità e conseguente sfratto esecutivo; per tale affidamento sarà predisposto un capitolato di gara che consenta di ottenere prestazioni omnicomprendenti, relative al periodo di affidamento che non dovrà essere inferiore a due anni, e basato su un corrispettivo fisso annuo, la cui procedura di gara sarà affidata alla centrale unica di committenza regionale.

Sul fronte del recupero volontario, si intensificherà l'azione finalizzata alla sottoscrizione di piani di rientro, disciplinati dal regolamento per la gestione della morosità, adottato nel mese di giugno del 2017, e parzialmente modificato nel mese di novembre del 2018.

Nel corso del 2019 sarà ultimata la creazione di una banca dati relativa ai fascicoli dei fabbricati per vigilare e monitorare lo stato manutentivo dell'intero patrimonio, sia per le manutenzioni ordinarie, sia per gli interventi di straordinaria manutenzione. L'attività di aggiornamento catastale del patrimonio ERP ceduto dal Comune di Aosta sarà affidata a professionisti esterni, limitatamente ai complessi di fabbricati più datati (Filippini, Stura, Giacchetti), al fine di garantire nei tempi previsti, dicembre 2019, l'aggiornamento funzionale alla trascrizione definitiva della proprietà superficiale del patrimonio ceduto dal Comune di Aosta.

Saranno esaminate tutte le procedure di affidamento degli interventi di manutenzione ordinaria per ottimizzare e snellire i rapporti con i manutentori, collaborando con il soggetto aggregatore dell'Amministrazione regionale (Stazione Unica Appaltante) per sfruttare le economie di scala derivanti da un'unica procedura di gara per l'affidamento della manutenzione del patrimonio pubblico presente su tutto il territorio regionale, sperimentando la procedura di gara dell'“Accordo Quadro”, sia per le manutenzioni ordinarie, sia per le manutenzioni straordinarie dei fabbricati.

L'innovazione tecnologica avviata nel corso degli esercizi precedenti richiede l'intervento di personale esperto per la gestione degli apparati e degli applicativi. In particolare, sia per esigenze evolutive conseguenti alla realizzazione della nuova sede, sia per esigenze normative in materia di trasparenza e trattamento dei dati, sarà necessario garantire e gestire i servizi relativi a:

- Assistenza dei sistemi interni ICT;
- Posta elettronica e del sito istituzionale;
- Adeguamento alle misure minime di sicurezza ICT;
- Portale della trasparenza anche ai fini della disciplina anticorruzione;
- Fibra ottica;
- Nuovo centralino telefonico;
- Nuovo sito internet/intranet;
- Nuovo impianto di videosorveglianza e federazione alla rete di videosorveglianza regionale
- Attivazione della nuova condivisione documentale.

Azienda Regionale per l'Edilizia Residenziale della Valle d'Aosta

Agence régionale pour le logement de la Vallée d'Aoste

Non possedendo una struttura interna con le competenze e le professionalità necessarie per gestire tutte le nuove attività sopra elencate, risulta oltremodo opportuno continuare ad avvalersi della Soc. in House providing IN.VA. della quale l'ARER detiene 500 azioni del valore nominale di € 1,00 ciascuna, come peraltro indirizzato dall'Amministrazione regionale con deliberazione della Giunta regionale n. 20 del 13 gennaio 2017, nell'ambito degli indirizzi programmatici assegnati all'ARER per l'esercizio 2017 (punto 1, lettera k del deliberato: acquisire una partecipazione azionaria della società informativa strumentale della Regione, IN.VA. spa ai fini dell'adesione alla centrale unica di committenza e alla stazione unica appaltante regionali).

Oltre all'attività afferente l'ICT, l'Azienda si rivolgerà alla Soc. IN.VA. spa quale Centrale Unica di Committenza e valuterà l'opportunità di esternalizzazione anche per il servizio di centralinista telefonico. Trattandosi di un'attività complessa che richiede un costante aggiornamento e controllo, sarà necessario adottare uno specifico Piano Operativo Annuale (POA) per l'Informatica e le Telecomunicazioni per l'anno 2019.

Nell'ambito della ristrutturazione aziendale, infine, ricopre un ruolo di primo piano il coinvolgimento di tutto il personale nelle dinamiche aziendali e un'azione volta alla responsabilizzazione e al pieno rispetto di tutti gli adempimenti normativi nonché una totale trasparenza dell'attività dell'Azienda da porre in ogni ambito amministrativo al servizio dell'utenza e del cittadino in generale.

Le norme anticorruzione e trasparenza e quelle che garantiscono maggiori diritti in tema di procedimenti amministrativi, affidate agli uffici operativi della gestione, dovranno improntare e caratterizzare le linee di contatto dell'Azienda nei confronti dell'utenza.

Gli uffici dovranno operare riducendo i tempi di lavorazione delle istanze dell'utenza e nel rispetto dei principi di trasparenza, correttezza, parità di trattamento e buona amministrazione.

Ciò richiede la diffusione e semplificazione dello strumento informatico, un'oculata distribuzione delle risorse, una adeguata attività di formazione e di aggiornamento e un'organizzazione basata sulla definizione puntuale delle procedure: attenzione particolare va quindi riservata all'analisi e mappatura dei processi e delle procedure in modo da garantire certezza e uniformità nell'azione amministrativa.

Affinché l'azione sia incisiva e si muova all'interno dei suddetti principi di trasparenza uniformità, parità di trattamento, l'ARER, negli ultimi mesi, si è dotata di strumenti normativi e regolamentari che faciliteranno la gestione. Alcuni di questi strumenti sono già stati citati nella presente relazione.

Di seguito si vuole dare più risalto a quanto sino ad ora prodotto descrivendo in modo sintetico i contenuti dei diversi regolamenti di attuazione elaborati:

1) Nuovo regolamento sulla Mobilità

Strumento importantissimo con il quale sarà possibile gestire in modo privo di discrezionalità gli spostamenti dei nuclei familiari da un'abitazione all'altra. Tra le varie fattispecie normate vi è pure l'istituto della mobilità coattiva che consentirà all'ARER di disporre in modo coercitivo lo spostamento di nuclei familiari in varie situazioni anche in presenza di morosità. I vantaggi di questo provvedimento, sono molteplici:

- a) vengono agevolate le transizioni volontarie a tale proposito è istituito uno sportello presso ARER che raccoglierà e smisterà le domande degli inquilini atte a cambiare la propria abitazione ritenuta non più confacente alle necessità dei nuclei familiari (per spazi inadeguati, per motivi economici ecc.);*

Azienda Regionale per l'Edilizia Residenziale della Valle d'Aosta

Agence régionale pour le logement de la Vallée d'Aoste

- b) sono regolamentati in modo preciso i criteri di precedenza per le graduatorie di accesso alla mobilità, con punteggi declinati in base a vari parametri (disabilità, inadeguatezza spazi, anzianità di ERP);
- c) la mobilità prevede anche di agevolare l'accesso all'acquisto di un'abitazione ERP, inserita nei piani di vendita, poiché tale possibilità viene estesa a tutti gli inquilini ERP (ovviamente in regola con i pagamenti), e non più al solo occupante l'abitazione;
- d) in caso di mobilità coatta sarà possibile procedere alla dislocazione dei nuclei familiari con conclamata morosità in abitazioni poste al di fuori della città di Aosta che fruiscono di canoni meno onerosi, (OMI) il che consente di occupare molti degli alloggi sfitti situati in varie parti della Valle;
- e) la mobilità coatta è a volte l'unica soluzione in presenza di situazioni critiche segnalate dalle forze dell'ordine nei confronti di soggetti pericolosi o al contrario di persone da tutelare perché minacciate dai soggetti sopra menzionati.

2) Nuovo regolamento canoni per autorimesse

L'ARER possiede circa 300 box sfitti. Il loro prezzo è abbastanza elevato in confronto agli alloggi, anche perché si tratta di immobili non legati ai principi di edilizia agevolata. Si è cercato di regolamentare la materia abbassando moderatamente i canoni ed inserendo alcuni parametri correttivi (es. sconti per inquilini di ERP). Sono state effettuate una serie di proiezioni in modo tale da garantire un aumento della richiesta di box, e un moderato aumento del gettito dei relativi canoni.

3) Nuovo regolamento posti auto esterni

È stato studiato ed approvato il nuovo regolamento per l'attribuzione dei posti auto esterni negli spazi cortilizi. Il regolamento tiene conto delle priorità (es: utenti disabili o con invalidità motorie) e del principio di avvicendamento mediante sorteggio da effettuare tra i richiedenti e i singoli posti auto numerati (trattandosi di posti non legati contrattualmente ai relativi alloggi). Per dare avvio a questo dispositivo si prevede contestualmente la sistemazione degli spazi cortilizi con segnaletica orizzontale e verticale aree verdi panchine e arredi da esterno.

4) Messa in mora e recupero crediti

L'azione di recupero dei canoni pregressi, già trattata come obiettivo strategico nella relazione, va attuata su larga scala ed è fondamentale non solo per la salute economica dell'azienda (ARER vive sui canoni) ma anche per dare un segnale di efficienza e giustizia nei confronti di chi mantiene comportamenti corretti di rispetto per l'ente pubblico.

Sono state inviate oltre 200 messe in mora riguardanti altrettanti nuclei familiari che avevano maturato debiti anche notevoli nei confronti dell'azienda. Nella maggioranza dei casi è stato possibile allestire piani di rientro commisurati all'effettiva capacità economica dei nuclei.

Ad oggi circa settanta nuclei hanno aderito ai piani di rientro, ciò ha comportato un doppio importante effetto positivo:

- a) interruzione della morosità che durava da anni;
- b) recupero delle somme pregresse.

Dal monitoraggio effettuato alla fine di novembre si evidenzia che i nuclei interessati dai piani di rientro stanno pagando regolarmente i canoni e le somme pregresse, e il risultato in termini economici è confortante:

Azienda Regionale per l'Edilizia Residenziale della Valle d'Aosta

Agence régionale pour le logement de la Vallée d'Aoste

- a) l'interruzione della morosità da sulla scorta degli attuali aderenti un recupero su base annua di oltre 100.000,00 euro;
- b) il recupero dei pregressi si attesta su circa 70.000,00 euro sempre su base annua;

Questo risultato è anche frutto delle modifiche effettuate sul dispositivo regolamentare della morosità al quale è stato dato maggiore elasticità sulle modalità e sul numero delle rate con cui i nuclei possono affrontare la restituzione del debito.

Pur in assenza del dispositivo riguardante la morosità incolpevole l'ARER procederà comunque ad estendere la messa in mora partendo dai casi nei quali il reddito del nucleo familiare risulti attestato su fasce elevate. Sono pertanto sempre fatti salvi casi di morosità incolpevole (non è stato emanato il dispositivo regionale di riferimento).

ALCUNI ESEMPI DI INIZIATIVE PROGRAMMATE DALL'AZIENDA

A – Grattacieli – contratto quartiere 1 - Finanziamento linea B

Della Nuova sede dell'ARER è stato disquisito nella prima parte della Relazione; va detto inoltre che per quanto concerne il Contratto di Quartiere 1, è giacente presso il Ministero delle Infrastrutture un ulteriore finanziamento richiesto per un recupero dell'edificio più basso.

Poiché sia l'edificio grattacielo alto (proprietà del Comune) sia l'edificio più basso (proprietà ARER) sono destinati dal Piano Regolatore ad essere demoliti l'ARER in concorso con La Regione e il Comune ha condotto varie azioni per non perdere i finanziamenti e recuperare così importanti risorse da dirottare nel recupero di alloggi da destinare all'ERP.

Per poter recuperare il finanziamento è stato allestito in breve tempo un progetto di recupero di circa 30 alloggi (30 x 40.000,00 = 1.200.000,00) individuati nel quartiere Cogne, sui quali potrà essere dirottato il citato finanziamento.

B - Rivalutazione vecchia sede ARER e acquisto immobile confinante

Previa correzione ed integrazione della deliberazione della Giunta regionale POA, ho portato all'ultimo Consiglio d'Amministrazione la proposta di avviare azioni volte all'acquisto dell'immobile situato a fianco della vecchia sede dell'ARER che era adibito a carrozzeria e che ARER utilizza come posteggio dipendenti pagando un affitto.

Tale scelta è dettata da indubbi motivi di opportunità poiché un qualsiasi recupero del Volume si scontra con la necessità di posti auto che in zona sono piuttosto rari (i più vicini sono il parcheggio della "Consolata" e il parcheggio "Parini").

Si tratta a mio avviso di un investimento oculato in grado di restituire benefici immediati non solo per il plusvalore di cui verrebbe investito il volume esistente ma per le implicazioni strategiche future in previsione di un recupero di entrambi i volumi da destinare a servizi pubblici nei vari settori (scolastico, sanitario, ecc.).

Occorrerà pertanto raccogliere e valutare quali siano le destinazioni d'uso più idonee per questi volumi e, una volta messo a fuoco l'utilizzo più consono, avviare una procedura concorsuale di progettazione, il tutto gestito dall'ARER in collaborazione con la Regione e il Comune di Aosta.

Azienda Regionale per l'Edilizia Residenziale della Valle d'Aosta

Agence régionale pour le logement de la Vallée d'Aoste

L'edificio potrebbe ospitare in una veste (high-tech) una quantità di attività di servizio per la città (studentato, aule scolastiche, sale riunioni, alloggi per i professori universitari, presidio sanitario, sportelli INPS, INAIL, uffici Assicurazioni. L'edificio come detto dovrà avvalersi di tecnologie all'avanguardia e risultare ad emissioni zero. Inoltre quello che prima era probabilmente un distributore potrebbe essere un punto di erogazione elettrica per auto ibride o elettriche. Queste caratteristiche potrebbero consentire l'accesso a eventuali fondi europei.

C – Sportello multi-servizi di Verres

Sono stati presi contatti con i Direttori dell'INPS dell'INAIL e dell'Agenzia delle Entrate e con il Sindaco di Verres, finalizzati alla collocazione di sportelli ed uffici a Verres in un complesso residenziale recentemente realizzato da ARER nel centro del paese. Questo garantirebbe la presenza nel distretto della bassa valle di questi servizi alcuni dei quali (come l'INPS) in procinto di chiudere (per esiguità del bacino di utenza).

Lo spazio attualmente aperto ha una superficie di oltre 250 m² e si colloca al piano terreno, lo stesso è accessibile ai portatori di Handicap.

La presenza di uffici pubblici all'interno del complesso oltre a rendere ancora più prestigioso il volume edificato, che peraltro presenta già un'elevatissima qualità edilizia, concorre a garantire sicurezza e presidio al complesso destinato ad accogliere nuclei difficoltà economica.

D – Social-Housing e rigenerazione urbana

Tra i vari indirizzi e compiti che l'Assessorato LLPP ha assegnato all'ARER nel triennio 2018-2020 è compreso l'avvio di iniziative di "Social Housing".

Per l'anno 2018 è stata redatta una relazione-quadro che descrive in linea generale il significato del social housing, le procedure e gli attori coinvolti con le principali realizzazioni già presenti sul territorio nazionale.

In estrema sintesi una iniziativa di social Housing dovrebbe coniugare necessità di reperimento di alloggi con la dotazione di servizi al pubblico o di carattere socio sanitario.

Gli attori principali dovrebbero essere in primis i Comuni che si fanno portavoce delle criticità localizzate in varie zone del proprio territorio (principalmente le periferie) mettendo in campo facilitazioni che vanno dalla cessione gratuita dei terreni alla esenzione degli oneri ecc..

In quest'ottica l'ARER risulta per competenze in grado di indirizzare, attivare e gestire le azioni volte alla formazione di social housing.

"Rigenerazione Urbana"

Una evoluzione di social housing è rappresentata dalla "Rigenerazione urbana" ovvero un insieme di progetti che oltre il social housing risultino in grado di rivalorizzare interi comparti cittadini degradati.

A tale proposito l'ARER ritiene che gli interventi di social housing propriamente detti, possono trovare sede all'interno di uno o più progetti di rigenerazione urbana. Da attuare mediante concorso di idee.

Azienda Regionale per l'Edilizia Residenziale della Valle d'Aosta
Agence régionale pour le logement de la Vallée d'Aoste

Il concorso di idee diventa pertanto importante operazione preliminare finalizzata a raccogliere maggiori spunti possibili ecc.. Il relativo bando dovrebbe contenere gli indirizzi sui servizi da attivare (da valutare in base alle carenze delle zone o dei quartieri individuati) quali: asili nido, presidi socio sanitari, consultori, spazi ludici o culturali, studentati, foresterie, terziario ecc.) sui collegamenti viari e non ultimo sui volumi (nuovi o recuperati) da destinare a social housing nel quale garantire l'inclusione sociale (giovani coppie, anziani, cittadini italiani ed extracomunitari ecc.).

L'ARER come detto potrebbe gestire unitamente a Regione, Comune, Enti pubblici e soggetti privati (es: banche, investitori, Ordini professionali ecc.) il concorso di idee. L'ARER potrebbe sostenere i costi di gestione del concorso (commissione esaminatrice, ente validazione, premi per gli studi primi classificati). Il premio consisterebbe proprio in un progetto di social housing da sviluppare a livello definitivo o esecutivo, da affidare allo studio primo classificato i cui costi potrebbero essere sostenuti da Regione o Comune.

L'Operazione di Social Housing inserita all'interno della cosiddetta "Rigenerazione urbanistica" è sicuramente di non facile allestimento (considerati i tempi di reazione della burocrazia a la scarsa attitudine degli Enti pubblici a collaborare per un fine condiviso).

Tuttavia l'importanza dell'iniziativa, unica nel suo genere, avrebbe una risonanza non solo regionale ma nazionale (o internazionale) per portata e ampiezza delle problematiche e per le implicazioni legate al recupero e valorizzazione di zone urbanistiche sino ad oggi abbandonate e parzialmente degradate. I risultati del concorso (aperto a tutti gli studi di progettazione europei) potrebbero essere riuniti in una mostra itinerante.

Anche in tale occasione l'eventuale finanziamento dell'operazione potrebbe provenire da fondi europei.

Conclusioni

Le sfide sono tante, e gli impegni cui l'Azienda dovrà far fronte, sono formidabili. L'ARER si sta attrezzando per il futuro consapevole di poter essere l'attore principale nell'ambito di un cambiamento, sia nel modo di operare a livello amministrativo, sia nella capacità di incidere sul futuro dei cittadini, accompagnando la riqualificazione di interi comparti urbani.

Il Presidente
Arch. Paolo VARETTI

Azienda Regionale per l'Edilizia Residenziale della Valle d'Aosta
Agence régionale pour le logement de la Vallée d'Aoste

PRINCIPIO CONTABILE APPLICATO CONCERNENTE LA PROGRAMMAZIONE DI BILANCIO

Inquadramento normativo

La programmazione è il processo di analisi e valutazione che, comparando e ordinando coerentemente tra loro le politiche e i piani per il governo del territorio, consente di organizzare, in una dimensione temporale predefinita, le attività e le risorse necessarie per la realizzazione di fini sociali e la promozione dello sviluppo economico e civile delle comunità di riferimento.

Attraverso l'attività di programmazione, le amministrazioni concorrono al perseguimento degli obiettivi di finanza pubblica definiti in ambito nazionale, in coerenza con i principi fondamentali di coordinamento della finanza pubblica emanati in attuazione degli articoli 117, terzo comma, e 119, secondo comma, della Costituzione e ne condividono le conseguenti responsabilità.

La Regione individua gli obiettivi generali della programmazione economico-sociale e della pianificazione territoriale e stabilisce le forme e i modi della partecipazione dell'ARER all'elaborazione dei piani e dei programmi regionali.

La programmazione si attua nel rispetto dei principi contabili generali contenuti nell'allegato 1 del D. Lgs. 23 giugno 2011, n. 118.

Contenuti della programmazione

I contenuti della programmazione, sono stati declinati in coerenza con:

1. il programma di governo definito dalla Regione;
2. gli indirizzi di finanza pubblica definiti in ambito comunitario e nazionale.

Le finalità e gli obiettivi di gestione sono misurabili e monitorabili in modo da potere verificare il loro grado di raggiungimento e gli eventuali scostamenti fra risultati attesi ed effettivi.

I risultati riferiti alle finalità sono rilevabili nel medio periodo e sono espressi in termini di impatto atteso sui bisogni esterni quale effetto dell'attuazione di politiche, programmi ed eventuali progetti.

I risultati riferiti agli obiettivi di gestione, nei quali si declinano le politiche, i programmi e gli eventuali progetti dell'ente, sono rilevabili nel breve termine e possono essere espressi in termini di:

- a) efficacia, intesa quale grado di conseguimento degli obiettivi di gestione;
- b) efficienza, intesa quale rapporto tra risorse utilizzate e quantità di servizi prodotti o attività svolta.

I caratteri qualificanti della programmazione

I caratteri qualificanti della programmazione propri dell'ordinamento finanziario e contabile delle amministrazioni pubbliche, sono:

- a) la valenza pluriennale del processo;

Azienda Regionale per l'Edilizia Residenziale della Valle d'Aosta

Agence régionale pour le logement de la Vallée d'Aoste

- b) la lettura non solo contabile dei documenti nei quali le decisioni politiche e gestionali trovano concreta attuazione;
- c) la coerenza ed interdipendenza dei vari strumenti della programmazione.

Valenza pluriennale del processo

Il concorso al perseguimento degli obiettivi di finanza pubblica, sulla base dei principi fondamentali dell'armonizzazione dei bilanci pubblici e del coordinamento della finanza pubblica e la condivisione delle conseguenti responsabilità, rendono necessaria una consapevole attività di programmazione con un orizzonte temporale almeno triennale.

La necessità di estendere al medio periodo l'orizzonte delle decisioni da assumere e delle verifiche da compiere va al di là, quindi, del carattere "autorizzatorio" del bilancio di previsione e significa porre attenzione a:

- a) affidabilità e incisività delle politiche e dei programmi,
- b) chiarezza degli obiettivi,
- c) corretto ed efficiente utilizzo delle risorse.

Lettura non solo contabile dei documenti

Per assicurare che la programmazione svolga appieno le proprie funzioni: politico-amministrativa, economico-finanziaria ed informativa, occorre dare rilievo alla chiarezza e alla precisione delle finalità e degli obiettivi di gestione, alle risorse necessarie per il loro conseguimento e alla loro sostenibilità economico-finanziaria, sociale ed ambientale.

Pertanto, in fase di programmazione, assumono particolare importanza il principio della comprensibilità, finalizzato a fornire un'omogenea informazione nei confronti dei portatori di interesse e il principio della competenza finanziaria, che costituisce il criterio di imputazione agli esercizi finanziari delle obbligazioni giuridicamente perfezionate attive e passive (accertamenti e impegni).

Coordinamento e coerenza dei documenti di bilancio

Il principio di coerenza implica una considerazione "complessiva e integrata" del ciclo di programmazione, sia economico che finanziario, e un raccordo stabile e duraturo tra i diversi aspetti quantitativi e descrittivi delle politiche e dei relativi obiettivi - inclusi nei documenti di programmazione.

In particolare il bilancio di previsione, momento conclusivo della fase di previsione e programmazione, deve rappresentare con chiarezza non solo gli effetti contabili delle scelte assunte, ma anche la loro motivazione e coerenza con il programma politico dell'amministrazione, con il quadro economico-finanziario e con i vincoli di finanza pubblica.

La presenza degli elementi costitutivi di ciascun documento di programmazione e la loro integrazione risulta necessaria, al fine di garantire in termini comprensibili la valenza programmatica, contabile ed organizzativa dei documenti in oggetto, nonché l'orientamento ai portatori di interesse nella loro redazione.

Azienda Regionale per l'Edilizia Residenziale della Valle d'Aosta

Agence régionale pour le logement de la Vallée d'Aoste

Il principio è applicato solo a quei documenti di natura finanziaria che compongono il sistema di bilancio di ogni pubblica amministrazione che adotta la contabilità finanziaria, e attua il contenuto autorizzatorio degli stanziamenti del bilancio di previsione.

Il ciclo di programmazione dello Stato e delle amministrazioni pubbliche

La legge 31 dicembre 2009, n. 196, come modificata e integrata dalla legge 7 aprile 2011, n. 39 al fine di garantire la piena integrazione tra il ciclo di programmazione nazionale e quello europeo, dedica alla "Programmazione degli obiettivi di finanza pubblica" il titolo terzo e prevede che tutte le amministrazioni pubbliche devono conformare l'impostazione delle previsioni di entrata e di spesa al metodo della programmazione.

I documenti della programmazione degli enti strumentali

La Regione definisce gli strumenti della programmazione dei propri organismi e enti strumentali, quale è l'ARER, in coerenza con il presente principio e con le disposizioni del Decreto Legislativo n. 118 del 2011. Costituiscono strumenti della programmazione degli enti strumentali in contabilità finanziaria:

- a) il Piano delle attività, di durata almeno triennale, definito in coerenza con le indicazioni della Regione;
- b) la nota integrativa;
- c) il Programma delle Opere Pubbliche
- d) il bilancio di previsione almeno triennale, predisposto secondo lo schema di cui all'allegato n. 9 del D.lgs 118/2001.
- e) il bilancio gestionale (Budget di entrata e Budget di spesa), cui sono allegati il prospetto delle previsioni di entrata per titoli, tipologie, categorie e capitoli per ciascuno degli anni considerati nel bilancio di previsione, e il prospetto delle previsioni di spesa per missioni, programmi, macro aggregati e capitoli per ciascuno degli anni considerati nel bilancio di previsione;
- f) variazioni di bilancio.

Azienda Regionale per l'Edilizia Residenziale della Valle d'Aosta
Agence régionale pour le logement de la Vallée d'Aoste

Il Piano delle attività dell'ARER

Azienda Regionale per l'Edilizia Residenziale della Valle d'Aosta
Agence régionale pour le logement de la Vallée d'Aoste

IL PIANO DELLE ATTIVITÀ DELL'ARER

L'ARER della Valle d'Aosta, già IACP, è uno dei più antichi enti di edilizia pubblica in Italia ed opera sull'intero territorio regionale. Con la legge regionale 9 settembre 1999, n. 30, da IACP l'ente è stato trasformato in Azienda Regionale per l'Edilizia Residenziale (ARER). Le linee programmatiche e gli obiettivi gestionali dell'esercizio 2019 formulati dal Consiglio d'Amministrazione dell'ARER descrivono il programma di iniziative del periodo di riferimento.

Il Consiglio d'Amministrazione, per il tramite del Presidente, impronta la gestione annuale e pluriennale delle attività dell'azienda con l'obiettivo di rendere l'azienda stessa uno strumento duttile, efficiente, efficace ed economico.

L'ARER della Valle d'Aosta è un'Amministrazione Pubblica impegnata nella gestione dei patrimoni immobiliari e soprattutto nell'attuazione di una politica abitativa regionale che si sostanzia in interventi edilizi improntati sulla qualità costruttiva e sul risparmio energetico, sia a livello realizzativo che di rigenerazione urbana.

L'Azienda è protagonista principale del processo fondamentale di rigenerazione del tessuto sociale delle periferie, affrontando le difficoltà delle giovani coppie e degli immigrati per il loro inserimento nel tessuto sociale. Di primaria importanza, in tal senso, è sicuramente il coordinamento sulle politiche della casa attuato dalla Regione con il coinvolgimento degli Enti locali.

La definizione delle linee programmatiche e degli obiettivi strategici devono tenere in considerazione le problematiche del territorio, complesse e sempre crescenti, di ordine sociale ed economico, essendo l'azienda chiamata ad erogare un servizio fondamentale, quale quello della casa, con le difficoltà a condurre una gestione tesa alla massimizzazione degli obiettivi di efficienza, efficacia ed economicità dell'azione amministrativa.

In questo contesto, far convivere la programmazione, l'attuazione dei programmi complessi e la pianificazione politico gestionale a medio e lungo termine con l'emergenza quotidiana e la costante richiesta di nuovi alloggi è, tuttavia, la grande sfida che l'azienda è chiamata ad affrontare, confortata anche dal percorso e dai risultati finora raggiunti, in termini di riorganizzazione aziendale.

Il tutto, in uno scenario che ha visto raddoppiare il patrimonio immobiliare dell'ARER, grazie all'attuazione dell'Accordo di Programma sottoscritto in data 17 luglio 2015 tra Comune di Aosta, ARER e Regione che ha comportato, con decorrenza 1° gennaio 2018, la cessione all'ARER del diritto di superficie di tutto il patrimonio ERP del Comune di Aosta.

In data 28 dicembre 2017, infatti, il Comune di Aosta ha trasferito all'ARER la proprietà superficaria di tutto il patrimonio di edilizia residenziale presente sul territorio comunale, costituito da:

- n. 895 alloggi e relative pertinenze, di cui 76 relativi al IV Lotto (via C. Chamonin);
- n. 196 box auto, di cui 120 relativi al IV Lotto (via C. Chamonin);
- n. 288 posti auto al coperto;
- n. 140 posti auto all'aperto;
- gli spazi e le aree esterne condominiali presenti nel Quartiere Cogne.

Azienda Regionale per l'Edilizia Residenziale della Valle d'Aosta
Agence régionale pour le logement de la Vallée d'Aoste

L'Accordo di Programma è stato avviato lo scorso anno, il 10 febbraio 2017, con il trasferimento del fabbricato di nuova costruzione costituito da n. 76 alloggi e n. 120 autorimesse, in via Capitano Chamonin (IV lotto) e terminerà nella primavera dell'anno in corso con la cessione del fabbricato, sempre di nuova costruzione, di via Cesare Battisti/via Giorgio Elter (Contratto di Quartiere 1), costituito da n. 82 alloggi e n. 130 autorimesse, in cui, al piano terreno, sarà trasferita anche la sede dell'ARER.

Nel corso del primo trimestre 2018, il numero complessivo degli alloggi ceduti dal Comune di Aosta che sono stati gestiti dall'ARER è di 805 unità abitative, che si sono aggiunte al patrimonio di proprietà dell'ARER presente su tutto il territorio regionale, costituito da n. 873 alloggi (di cui n. 496 nel Comune di Aosta) e n. 1141 unità immobiliari diverse, quali, autorimesse, negozi e centri sociali (di cui n. 741 nel Comune di Aosta).

Con particolare riferimento agli alloggi di edilizia residenziale pubblica situati nel Comune di Aosta, l'ARER dal 1° gennaio 2018 gestisce complessivamente n. 1407 alloggi e.r.p., di cui n. 20 a canone concordato.

L'acquisizione di questi beni immobili ha comportato anche il trasferimento all'ARER della gestione, sia amministrativa, sia tecnica, con annessa gestione dei rapporti con l'utenza.

Nella tabella che segue sono stati riportati gli immobili gestiti dall'ARER su tutto il territorio regionale e, a seguire, è stata riportata la cartografia del Quartiere Cogne della Città di Aosta, con evidenziati i fabbricati che sono stati oggetto di trasferimento della proprietà superficiale di cui al richiamato Accordo di Programma:

SINTESI REGIONALE AL 31 DICEMBRE 2018

COMUNE	N. ALLOGGI					N. AUTORIMESSE, NEGOZI, CENTRI SOCIALI	N. BOX O POSTI AUTO ex APS	TOTALE UNITA' GESTITE O AMMINISTRATE
	CEDUTI	LOCATI			TOTALE			
		CANONE E.R.P.	CANONE CONCORDATO	ex APS				
AOSTA	533	545	20	805	1903	848	572	3074
ARVIER		6			6	0		6
AYMAVILLES		30			30	30		60
SAINT PIERRE		6			6	6		12
BARD		8			8	3		11
CHAMBAVE		8			8			8
CHAMPDEPRAZ		22			22	14		36
CHATILLON	8	22			30	20		50
COURMAYEUR	5	5			10			10
ETROUBLES		6			6	6		12
HONE		11			11	4		15
ISSOGNE		22			22	21		43
MORGEX		27			27	27		54
PONTBOSET		4			4	1		5
PONT SAINT MARTIN	19	63			82	45		116
VALPELLINE		12			12	15		27
VERRES	16	68			84	30		114
TOTALE GENERALE	581	865	20	805	2271	1070	572	3653

di cui proprietà ARER 1601
di cui proprietà COMUNI 89 (cm+grattacielo alto)

Azienda Regionale per l'Edilizia Residenziale della Valle d'Aosta
Agence régionale pour le logement de la Vallée d'Aoste

L'AMMINISTRAZIONE DI CONDOMINI

A seguito di formale nomina da parte delle assemblee condominiali, l'ARER svolge le funzioni di amministratore di condominio ai sensi dell'articolo 1129 del codice civile negli stabili di edilizia residenziale nei quali sono presenti anche alloggi di proprietà di terzi. Nel prospetto che segue vengono riportati i dati relativi a tale attività:

CONDOMINIO			U.I. Alloggi	U.I. Box	TOTALE COMPENSO PER AMMINISTRAZIONE E RED. MOD 770 - STAG. 1/4/18-31/3/19		
					IMPONIBILE	IVA 22%	TOTALE
AOSTA	MONTMAYEUR	41/45	55	42	7.075,00	1.556,50	8.631,50
AOSTA	EUROPA	11-13	22		2.790,00	613,80	3.403,80
AOSTA	EUROPA	15-17	24		3.015,00	663,30	3.678,30
AOSTA	EUROPA	21-23	24		3.040,00	668,80	3.708,80
AOSTA	EUROPA	31/35	36		4.410,00	970,20	5.380,20
AOSTA	EUROPA	44-46	32		2.625,00	577,50	3.202,50
AOSTA	GASTALDI	8	12		1.620,00	356,40	1.976,40
AOSTA	M. GRIVOLA	2-10	12		1.625,00	357,50	1.982,50
AOSTA	GR. EYVIA	55	6		915,00	201,30	1.116,30
AOSTA	STEVENIN	15	12	12	1.785,00	392,70	2.177,70
AOSTA	DELL'ARCHET	10	16		2.130,00	468,60	2.598,60
AOSTA	MATTEOTTI	7	12		1.640,00	360,80	2.000,80
AOSTA	AVONDO	9	6		685,00	150,70	835,70
AOSTA	BROCHEREL	7/3	15		2.040,00	448,80	2.488,80
AOSTA	BUTHIER	32	8		1.190,00	261,80	1.451,80
AOSTA	LYS 39-41-43	39/43	24	24	3.270,00	719,40	3.989,40
AOSTA	CHAVANNE	25-27	24	24	3.345,00	735,90	4.080,90
AOSTA	CHATRIAN	7	15		2.045,00	449,90	2.494,90
AOSTA	LICONI	16	20		2.595,00	570,90	3.165,90
COURMAYEUR	ALLEE BLANCHE	4	10		1.385,00	304,70	1.689,70
CHATILLON	MARTIRI LIBERTA'	7	10		1.420,00	312,40	1.732,40
PT ST. MARTIN	MONTE ROSA	2-4	16		2.115,00	465,30	2.580,30
VERRES	CRETIER	20	12		1.615,00	355,30	1.970,30
VERRES	CRETIER	46	8		910,00	200,20	1.110,20
Totale N. 24 CONDOMINI			431	102	55.285,00	12.162,70	67.447,70

Azienda Regionale per l'Edilizia Residenziale della Valle d'Aosta
Agence régionale pour le logement de la Vallée d'Aoste

LA PROGRAMMAZIONE DELL'ARER

Il processo di programmazione si articola nelle seguenti fasi:

1. Individuazione obiettivi strategici e operativi.

Il Consiglio d'Amministrazione dell'ARER, nell'ambito delle competenze attribuite dallo Statuto ed in coerenza con le Politiche definite dalla Regione con il Piano Operativo Annuale, approva le linee programmatiche dell'Azienda che sono definite attraverso l'adozione di un "Piano di Attività", mediante l'approvazione del Bilancio di Previsione Pluriennale, determinando, per ciascun esercizio finanziario, gli obiettivi funzionali da conseguire ed approvando i piani di intervento nei settori organici di competenza dell'Azienda, con l'individuazione dei singoli interventi e relative modalità di finanziamento.

2. Il Direttore ed i dirigenti responsabili dei servizi traducono la programmazione strategica operativa (obiettivi operativi) e gestiscono le risorse per il raggiungimento degli obiettivi assegnati, con le modalità operative definite dallo Statuto dell'Azienda (in particolare, articolo 13, comma 9).

3. Il direttore e i dirigenti danno attuazione, per ciascun incarico loro assegnato, agli indirizzi, alle direttive ed ai programmi aziendali, programmando, progettando e organizzando le attività di gestione. Essi operano secondo il piano annuale della performance, per ciascuno degli incarichi loro attribuiti, distinguendo tra:

- i) Obiettivi ordinari (attività ordinaria), quali, miglioramento delle performance, riduzione dei tempi e ottimizzazione delle procedure e dei costi, riduzione o azzeramento degli arretrati, attivazione di nuovi strumenti e sinergie per una migliore organizzazione del lavoro delle strutture affidate;
- ii) Obiettivi strategici (obiettivi operativi in attuazione di obiettivi strategici), concordati con il Presidente e il Direttore, finalizzate a superare in tempi ridotti criticità rilevate nello svolgimento delle attività ordinarie.

PIANO DELLE ATTIVITÀ – LINEE PROGRAMMATICHE DELLA REGIONE

L'articolo 8 della legge regionale 9 settembre 1999, n. 30, attribuisce al Consiglio d'Amministrazione la competenza per la definizione, nell'ambito degli indirizzi stabiliti dalla Regione, degli obiettivi di politica aziendale per il conseguimento dell'equilibrio economico-finanziario; a tale organo compete, inoltre, la definizione dei piani annuali e pluriennali di attività, approvando gli interventi da realizzare. In materia di programmazione, la normativa regionale è stata riportata nello Statuto dell'Azienda, prevedendo tra le competenze del Consiglio d'Amministrazione:

- 1) la determinazione delle linee di indirizzo generale dell'Azienda in rapporto alla prevedibile consistenza delle fonti di entrata;
- 2) la determinazione degli obiettivi funzionali da conseguire nel corso di ciascun anno all'interno del quadro di riferimento, di cui al punto 1);
- 3) l'approvazione dei piani di intervento nei settori organici di competenza dell'Azienda, individuando i singoli interventi e le relative modalità di finanziamento.

Azienda Regionale per l'Edilizia Residenziale della Valle d'Aosta

Agence régionale pour le logement de la Vallée d'Aoste

In attuazione della disciplina regionale che regola i rapporti con il proprio Ente strumentale, la Giunta Regionale, in data 21 dicembre 2018, ha approvato la deliberazione n. 1653, recepita dal Consiglio d'Amministrazione dell'ARER contestualmente all'approvazione del bilancio di previsione pluriennale 2019/2021, con la quale sono stati definiti gli indirizzi della Regione al Consiglio d'Amministrazione dell'ARER per l'individuazione e la definizione degli interventi di edilizia residenziale pubblica da attuare nell'anno 2019.

In particolare, si ricorda che il 17 luglio 2015 è stato siglato l'accordo di programma finalizzato a consentire che il patrimonio ERP, oggi in capo al Comune di Aosta, sia gestito integralmente (manutenzione ordinaria, straordinaria e gestione rapporti contrattuali) dall'ARER in locali logisticamente idonei all'attività di gestione suddetta, in un edificio in fase di realizzazione nell'ambito del Contratto di Quartiere 1, con i costi dell'intera operazione a carico dell'ARER.

A tal proposito, l'Amministrazione regionale ha ritenuto fondamentale il ruolo della Regione nei rapporti con ARER, Comune di Aosta e Ministero per assicurare il raggiungimento degli obiettivi perseguiti con l'Accordo di programma citato. La deliberazione della Giunta regionale n. 1653 del 21 dicembre 2018 ha approvato i seguenti indirizzi e criteri programmatici finalizzati alla realizzazione delle politiche abitative regionali da inoltrare al Consiglio d'Amministrazione dell'ARER:

1. di definire, nelle more dell'approvazione del Piano Operativo Annuale per l'anno 2019, i seguenti indirizzi e criteri programmatici finalizzati alla realizzazione delle politiche abitative regionali da inoltrare al Consiglio di amministrazione dell'ARER ai fini dell'adozione dei propri atti di programmazione per l'anno 2019:

a) procedere con sollecitudine nella realizzazione dei seguenti interventi:

COMUNE	INTERVENTO	FINANZ.	IMPORTO	ALLOGGI	STATO ATTUAZIONE	OBIETTIVO 2019
Aosta	Contratto di Quartiere I – Quartiere Cogne – Nuova costruzione di n. 82 alloggi, n. 86 autorimesse, n. 19 posti auto coperti e nuova sede ARER. Convenzione ARER – Comune di Aosta	Stato - Comune	18.320.038,19	82 SEDE ARER	In attesa Collaudo a carico del Comune ed avvio consegna degli alloggi.	Consegna degli alloggi e trasferimento sede ARER entro 60 giorni dalla data di disponibilità dell'immobile.
Verrès	Via Caduti della Libertà/Via Martorey – Risanamento conservativo di un gruppo di fabbricati per realizzare 17 alloggi e 3 locali commerciali.	Regione D.G.R. 3825/2007 ARER	3.600.000,00 400.000,00	17	Lavori ultimati e collaudati. Approvato bando di mobilità da avviare consegna degli alloggi.	Gestione del bando di mobilità e assegnazione degli alloggi.
Aosta	Patrimonio di edilizia residenziale pubblica Manutenzione straordinaria – Linea B	Stato – L. 80/2014 ARER	938.299,70 Da definire	Almeno 30	Avviate procedure e lavori di manutenzione straordinaria sui primi 30 alloggi censiti	Realizzare lavori di manutenzione straordinaria sugli alloggi censiti
Aosta	Quart. Cogne – V° Lotto Edifici: C5 – C6 (Fresia basse) – D1 – D2 (Gazzera)	ARER	1.500.000,00 Da integrare	88	Redatto studio di fattibilità in attesa definizione finanziamenti	Definizione finanziamenti necessari e avvio progettazione
Accordo di programma per la gestione Quartiere Cogne	Aspetti tecnico-amministrativi Aspetti gestionali tecnici	ARER	Da definire	100% del patrimonio ceduto. 100% patrimonio ceduto	Procedure avviate sull'intero patrimonio ceduto Monitoraggio completato al 50%	Variazioni catastali Attestazioni Certificazione Energetica Monitoraggio 100% patrimonio ceduto con suddivisione per ordine di gradualità d'intervento: A) Residenza che necessita di interventi minimali; B) Residenza che necessita

Azienda Regionale per l'Edilizia Residenziale della Valle d'Aosta
Agence régionale pour le logement de la Vallée d'Aoste

	Aspetti tecnico manutentivi			100% patrimonio ceduto	Interventi eseguiti 100% Interventi minimali 30% Interventi straordinari	di interventi straordinari Non residenza (autorimesse, aree, ecc.) Esecuzione interventi manutentivi su nuovi monit.: 100% Interventi minimali 30% Interventi straordinari
--	-----------------------------	--	--	------------------------	--	--

- b) esecuzione dei lavori di manutenzione ordinaria al patrimonio tramite Accordo Quadro;
- c) procedere, previa valutazione condivisa, all'eventuale acquisto di alloggi da destinare all'erp nei Comuni "de la Plaine d'Aoste";
- d) procedere, previa valutazione condivisa, alla valorizzazione del fabbricato attuale sede ARER anche mediante l'acquisto di pertinenze funzionali alla valorizzazione stessa;
- e) rideterminare i canoni posti auto coperti, come da proposta deliberata dal CDA dell'ARER con provvedimento n° 41 del 19 ottobre 2018 "Locazione autorimesse – Proposta di rideterminazione dei canoni di locazione";
- f) procedere, previa valutazione condivisa, alla definizione di bando/concorso di idee per la realizzazione di interventi di Social Housing: finalizzato anche ad una indagine su eventuali finanziamenti comunitari;
- g) indire bando per l'utilizzo dei locali commerciali in disponibilità nel Comune di Verrès;
- h) valutare le opportunità/necessità di modifica dello Statuto a seguito innovazioni normative nazionali e regionali;
- i) indire, entro il mese di febbraio 2019, previa valutazione condivisa, un bando regionale (sovra comunale) per l'assegnazione di alloggi erp;
- j) predisporre entro il 30 giugno 2019 la graduatoria definitiva del bando regionale sopra citato.

IL PIANO OPERATIVO TRIENNALE DELLA REGIONE E SUA ATTUAZIONE

La linea politica della Regione Valle d'Aosta è chiara: si vuole incrementare l'efficienza del patrimonio e.r.p. presente sul territorio regionale, valorizzando l'ente strumentale della Regione, nel rispetto del principio di sussidiarietà che contraddistingue la disciplina regionale in materia di decentramento amministrativo (recente riforma degli enti locali – L.R. 6/2014).

L'ARER condivide con le strutture regionali l'esigenza di assicurare la massima economia di gestione e la massimizzazione della produttività del patrimonio, una volta salvaguardata la finalità istituzionale cui è destinato. Per tale ragione, è stato sottoscritto l'accordo di programma tra la Regione, il Comune di Aosta e l'Azienda Regionale di Edilizia Residenziale, iniziando dal capoluogo regionale ad attuare una politica di ottimizzazione delle risorse e di sfruttamento delle economie di scala.

La realizzazione degli obiettivi dell'Accordo di Programma avviata nel corso del 2017 si è concretizzata definitivamente con la sottoscrizione dell'atto di cessione del diritto di superficie di tutto il patrimonio e.r.p., con annesso pertinenze, posti auto e autorimesse, avvenuta in data 29 dicembre 2017, a seguito del quale, nel corso dell'esercizio 2018, l'Azienda ha dovuto avviare un'attività preparatoria finalizzata alla gestione di tutto il patrimonio e.r.p. del Comune di Aosta, cui dovrà seguire una completa riorganizzazione delle attività aziendali nel corso del 2019. Al fine di

Azienda Regionale per l'Edilizia Residenziale della Valle d'Aosta

Agence régionale pour le logement de la Vallée d'Aoste

individuare il miglior assetto organizzativo, il Consiglio d'Amministrazione ha ritenuto opportuno adeguare la pianta organica in relazione alle effettive esigenze gestionali, stabilendo di procedere al reclutamento del personale mediante utilizzo delle graduatorie regionali in corso di validità o mediante altro istituto disciplinato dalla legge regionale 22/2010. Tale decisione, ha consentito di garantire entro la fine del 2018 la copertura dei posti vacanti previsti all'Unità Operativa Affari Generali, Personale e Contabilità, reclutando, mediante mobilità dal comparto Regione/Enti Locali, tre unità di personale di varie categorie professionali (n. 1 B2 coadiutore amministrativo/informatico, n. 1 C2 collaboratore amministrativo e n. 1 D funzionario esperto contabile) e di procedere all'assunzione con decorrenza 1° gennaio 2019 di n. 4 coadiutori amministrativi di categoria B2 da assegnare all'ufficio Utenza e di n. 3 geometri di categoria C2, da assegnare all'ufficio tecnico. Nell'ambito della rideterminazione della Pianta organica, questo Consiglio d'Amministrazione ha voluto imprimere una riorganizzazione dell'attività lavorativa del personale dipendente, tale da garantire una elevata efficienza e produttività, applicando il principio della "polifunzionalità" e "polivalenza" degli operatori. In particolare, nel servizio manutenzioni si dovranno adottare protocolli di intervento tempestivo nelle manutenzioni, uniformi e trasparenti, indipendentemente dall'operatore che se ne dovrà fare carico, cercando di uniformare le conoscenze di tutto il patrimonio e.r.p. in gestione, situato su tutto il territorio regionale. Gli ulteriori interventi apportati alla macchina organizzativa permetteranno di gestire adeguatamente l'incremento delle unità abitative, quasi raddoppiato rispetto al patrimonio gestito fino al 2017 dall'ARER, e il conseguente incremento del numero di utenti e le criticità correlate.

Con questa premesse, le linee programmatiche consentono di dare particolare rilevanza a cinque profili:

- PROFILO 1 – Manutenzione straordinaria del Quartiere Cogne per messa a norma fabbricati, messa in sicurezza fabbricati ed efficientamento energetico;
- PROFILO 2 – Pianificazione territoriale dell'Housing sociale e valorizzazione fabbricati ad uso commerciale;
- PROFILO 3 – Aggiornamento catastale del patrimonio ceduto dal Comune di Aosta da concludere entro dicembre 2019 e avvio massivo delle fasi di recupero delle morosità mediante decreto ingiuntivo con conseguente revoca delle assegnazioni;
- PROFILO 4 – Conclusione adeguamenti informatizzati dei procedimenti amministrativi e adozione/revisione dello statuto e dei regolamenti organizzativi;
- PROFILO 5 – Bandi regionali.

Azienda Regionale per l'Edilizia Residenziale della Valle d'Aosta
Agence régionale pour le logement de la Vallée d'Aoste

OBIETTIVI STRATEGICI PER IL TRIENNIO 2019-2021

In relazione alle linee programmatiche indicate dalla Regione, gli obiettivi strategici a cui riferire la pianificazione aziendale dovranno essere declinati come segue, per poi essere ripresi ed ulteriormente dettagliati nel Piano della Performance:

OBIETTIVO 1 – Manutenzione straordinaria Quartiere Cogne

La finalità che accomuna i vari impegni degli enti che hanno sottoscritto l'accordo di programma del luglio 2015 consiste nel gestire il patrimonio immobiliare oggetto di cessione, uniformandolo alle modalità di conduzione usualmente adottate per il restante patrimonio presente sul territorio regionale.

Prioritario risulta, pertanto, effettuare al più presto gli interventi di manutenzione straordinaria necessari per poter assegnare gli alloggi e poter destinare il ricavato, al netto dei costi di gestione, per la riqualificazione del patrimonio stesso, anche in termini di sempre migliore efficientamento energetico. Sicuramente, la semplificazione delle procedure amministrative per l'affidamento dei lavori di manutenzione ordinaria e straordinaria, avviata nel precedente esercizio e che si concluderà nei primi mesi del 2019, con l'affidamento dei lavori di manutenzione ordinaria mediante il metodo dell'"accordo Quadro", sarà un elemento importante per ridurre notevolmente i tempi di intervento nei singoli alloggi.

Nel corso del 2019 ci si potrà, pertanto, dedicare all'avvio di opere di manutenzione straordinaria nel Quartiere Cogne, individuando, quali priorità, gli interventi di messa a norma e di messa in sicurezza di alcuni fabbricati e gli interventi di efficientamento energetico obbligatori (posizionamento valvole di zona).

In relazione alle priorità sopra indicate, nel corso del prossimo triennio possono essere individuati, nello specifico, gli interventi di seguito elencati:

- posizionamento di sistemi di termoregolazione negli alloggi che ne sono privi, pari a circa 200 unità immobiliari;
- completamento dell'allacciamento al teleriscaldamento del condominio denominato "Case Giachetti";
- sostituzione dei serramenti esterni in alcuni fabbricati (Case Giachetti);
- ristrutturazione di n. 32 alloggi attualmente non fruibili;
- posizione di sistemi anti intrusione nei fabbricati in attesa di riqualificazione: autorimesse di via Liconi e fabbricati interessati dall'intervento del "V° lotto";
- miglioramento dell'arredo urbano di alcune aree cortilizie con posizionamento della segnaletica orizzontale e verticale nelle aree destinate allo stazionamento degli autoveicoli;
- messa a norma autorimesse di via Liconi.

Nel prospetto che segue, sono stati indicati i singoli interventi con l'esercizio finanziario in cui si prevede la realizzazione e il relativo finanziamento:

Azienda Regionale per l'Edilizia Residenziale della Valle d'Aosta

Agence régionale pour le logement de la Vallée d'Aoste

DESCRIZIONE INTERVENTO	Spesa Investimento 2019	Spesa Investimento 2020	Finanziamento
A adeguamento normativo a sistemi di termoregolazione di nr. 9 impianti di riscaldamento centralizzati, per complessivi nr. 198 alloggi	200.000,00 €		Alienazioni in corso
Allacciamento a teleriscaldamento case Giachetti		200.000,00 €	Trasferimento Comune Aosta
Ristrutturazione n. 30 alloggi nel Quartiere Cogne	1.000.000,00 €		Stato linea B
Sostituzione serramenti esterni "Case Giachetti" e altri fabbricati		560.000,00 €	Trasferimento Comune Aosta
Posizione di sistemi anti intrusione nei fabbricati in attesa di riqualificazione: autorimesse di via Liconi e fabbricati interessati dall'intervento del "V° lotto"	40.000,00 €		Alienazioni
Miglioramento dell'arredo urbano di alcune aree cortilizie: posizionamento della segnaletica orizzontale e verticale nelle aree destinate allo stazionamento degli autoveicoli e realizzazione di isole ecologiche per il posizionamento dei contenitori RSU	270.000,00 €		Avanzo Amm.ne
Messa a norma autorimesse di Via Liconi		1.000.000,00 €	da definire

OBIETTIVO 2 – Pianificazione territoriale dell'Housing sociale e valorizzazione fabbricati ad uso commerciale.

Nel riprendere gli indirizzi che la Giunta regionale ha affidato lo scorso anno al Consiglio d'Amministrazione dell'ARER e volendo, nel concreto, sperimentare nella città di Aosta un progetto di Housing sociale, si ritiene indispensabile indire un concorso di idee che possa meglio analizzare l'inserimento di una struttura residenziale, di edilizia residenziale pubblica, in un contesto di servizi socio assistenziali rivolti all'infanzia e agli anziani, compatibilmente con lo sviluppo urbanistico della città e con tutti i documenti di pianificazione territoriale, urbanistica e di mobilità sostenibile. Il concorso di idee dovrebbe, inoltre, approfondire le opportunità di finanziamenti europei che potrebbero essere utilizzati per la realizzazione del progetto in questione.

Sempre nell'ambito di valorizzazione del territorio e del patrimonio pubblico che l'ARER potrebbe contribuire a sostenere e sviluppare, ed in occasione del trasferimento della sede ARER nel fabbricato denominato "Contratto di Quartiere 1", si inserisce l'esigenza di bandire un concorso di idee per la riqualificazione della vecchia sede ARER di Corso XXVI Febbraio, finalizzato a valorizzare l'immobile che è situato in una posizione nevralgica e strategica della città di Aosta, a ridosso della piazza centrale del capoluogo regionale. Per tale finalità, gli indirizzi della Giunta regionale per il 2019 hanno previsto la possibilità di acquistare degli immobili pertinenti nelle immediate vicinanze del fabbricato stesso, che potrebbero essere funzionali ad una eventuale trasformazione della destinazione d'uso del fabbricato stesso, quale, ad esempio, la destinazione ad uffici pubblici/privati. Anche in questo caso, lo studio dovrà analizzare le opportunità di finanziamento europeo disponibili per destinazioni particolari dell'edificio. Nel prospetto che segue sono stati indicati gli interventi e le relative spese presunte:

Azienda Regionale per l'Edilizia Residenziale della Valle d'Aosta
Agence régionale pour le logement de la Vallée d'Aoste

OBIETTIVO 3 – Aggiornamento catastale del patrimonio ceduto dal Comune di Aosta da concludere entro dicembre 2019 e avvio massivo delle fasi di recupero delle morosità mediante decreto ingiuntivo con conseguente revoca delle assegnazioni

La cessione della proprietà superficaria del patrimonio ERP del Comune di Aosta all'ARER è avvenuta mediante contratto preliminare di cessione a titolo gratuito; tale soluzione contrattuale è stata concordata con il Comune di Aosta, non essendo stato possibile avere un immediato aggiornamento delle planimetrie catastali, indispensabile per poter procedere alla cessione definitiva e alla conseguente trascrizione in conservatoria. Nell'ambito dell'Accordo di programma, l'incombenza tecnico/amministrativa per l'aggiornamento catastale degli edifici ceduti è stata assegnata all'ARER, definendo, tra l'altro, anche un termine, come riportato nell'articolo IV del sopra richiamato contratto preliminare che così recita:

"Articolo IV – Precisazioni

*Quanto in oggetto verrà trasferito a corpo, **entro il 31 dicembre 2020**, anche con più atti definitivi che comprendano solo una parte dei beni sopraindicati, nello stato di fatto e di diritto in cui si troverà, con ogni relativa accessione e servitù attiva e passiva preconstituita, compresi gli accessori, le pertinenze ed ogni altro diritto di qualunque genere o natura alle stesse inerenti, subentrando la parte cessionaria in pieno luogo e stato alla parte cedente ...omissis..."*

Risulta, pertanto, indispensabile avviare in modo massivo l'attività di verifica ed aggiornamento dei dati catastali, cercando di concluderla entro il primo semestre del 2020. Dalle verifiche effettuate con il Comune di Aosta, la soluzione organizzativa ottimale risulta essere quella di avvalersi di professionisti esterni, cui affidare la ricognizione sui complessi condominiali più datati e di più grandi dimensioni, quali, le case "Giachetti" e le case "Filippini" e "Stura". La restante parte del patrimonio, sarà aggiornata catastalmente dal personale dipendente del settore tecnico dell'ARER. Tale soluzione organizzativa, in considerazione delle tempistiche chieste per poter procedere alla cessione definitiva del patrimonio del Comune di Aosta, risulta essere la più idonea, anche per quanto concerne la distribuzione dei carichi di lavoro nei confronti del settore tecnico dell'Azienda che, senza un ausilio esterno, non sarebbe in grado di garantire tutte le incombenze ordinarie alle quali si andrebbe ad aggiungere un'attività saltuaria e straordinaria.

DESCRIZIONE INTERVENTO	STIMA SPESA	STIMA SPESA
	CORRENTE PRESUNTA 2019	CORRENTE PRESUNTA 2020
affidamento a professionisti esterni dell'attività tecnico/amministrativa relativa alla revisione catastale degli immobili facenti parte del complesso condominiale "Case Giachetti", n. 4 lotti, e del complesso condominiale "Filippini e Stura", n. 2 lotti	€ 70.000,00	€ 70.000,00

Un'altra attività urgente e per la quale è richiesta una professionalità esterna all'Azienda riguarda la procedura di recupero coatto delle morosità, non tutelate dalla salvaguardia della disciplina nazionale e regionale sulla "morosità incolpevole". Ad un anno di applicazione del regolamento dell'ARER per la gestione della morosità e dopo avere trattato in modo massivo le messe in mora

Azienda Regionale per l'Edilizia Residenziale della Valle d'Aosta

Agence régionale pour le logement de la Vallée d'Aoste

di tutti gli assegnatari che sono debitori nei confronti dell'Azienda, occorre procedere mediante l'utilizzo del decreto ingiuntivo e, se del caso, mediante procedura esecutiva di sfratto, ai sensi dell'articolo 44 della legge regionale n. 3/2013. Nelle more dell'adozione, da parte dell'Amministrazione regionale, della disciplina sulla morosità incolpevole, viene dato mandato agli uffici competenti dell'Azienda di procedere con l'avvio delle procedure di riscossione coatta nei confronti di tutti gli assegnatari morosi che abbiano un indicatore ISEE superiore ad € 10.000,00. A tal fine, occorre avvalersi di legali esterni, individuati mediante procedura ad evidenza pubblica, ai quali affidare tutta l'attività di recupero crediti mediante azione giudiziale e tutta l'attività conseguente al mancato recupero, ivi compresa la procedura di sfratto esecutivo. L'affidamento dovrà avvenire su una base d'asta omnicomprensiva di tutte le prestazioni professionali conseguenti alla presa in carico delle morosità per le quali l'Azienda intende procedere in via giudiziale.

DESCRIZIONE INTERVENTO	STIMA SPESA CORRENTE PRESUNTA 2019	STIMA SPESA CORRENTE PRESUNTA 2020
affidamento a professionisti esterni dell'attività omnicomprensiva di tutta l'attività di recupero credito per via giudiziale sino allo sfratto esecutivo	€ 40.000,00	€ 60.000,00

OBIETTIVO 4 – Conclusione adeguamenti informatizzati dei procedimenti amministrativi e adozione/revisione dello statuto e dei regolamenti organizzativi

Con il trasferimento della proprietà superficiaria proveniente dal Comune di Aosta occorre provvedere affinché venga utilizzata una gestione univoca dei vari processi di gestione del patrimonio abitativo dell'Azienda. L'armonizzazione dei processi consentirà di avere una immagine più solida dell'Azienda e di mettere a frutto le potenzialità derivanti dallo sfruttamento delle economie di scala che hanno indotto gli enti sottoscrittori dell'Accordo di Programma a trasferire tutto il patrimonio e.r.p. presente nel capoluogo regionale ad un unico soggetto specializzato nella gestione dell'edilizia residenziale. Nel corso del 2019 tale attività dovrà riguardare prevalentemente:

- il monitoraggio dell'applicazione dei nuovi canoni di locazione degli alloggi di edilizia residenziale pubblica ai sensi dell'art. 37 della L.R. 3/2013, al fine di valutare una possibile introduzione dell'indicatore ISEE al posto dell'indicatore ISE, attualmente previsto dalla normativa regionale;
- adottare il sistema informatico in dotazione per la gestione di tutti i fabbricati per consentire una più efficace integrazione con la piattaforma della Regione e degli enti locali, garantendo ogni informazione sugli alloggi utile e necessaria, sia per le attività manutentive e contabili, sia per le finalità propedeutiche alla assegnazione degli alloggi (o mobilità) e alla sottoscrizione dei contratti di locazione;
- uniformare i processi afferenti la gestione della morosità, conciliandoli con l'evoluzione normativa relativa alla redigenda disciplina della morosità incolpevole;
- dovrà essere incrementata l'efficienza nell'utilizzo delle unità abitative, anche al fine di incrementare le locazioni del patrimonio NON ERP, anche mediante specifici bandi accessibili a chiunque sia interessato alla locazione delle autorimesse presenti su tutto il territorio regionale.

Azienda Regionale per l'Edilizia Residenziale della Valle d'Aosta

Agence régionale pour le logement de la Vallée d'Aoste

L'evoluzione aziendale indotta sia dall'incremento delle attività (patrimonio/utenza), sia dall'adeguamento normativo, impone una ristrutturazione organizzativa che deve iniziare dall'innovazione tecnologica. Il passaggio al sistema contabile armonizzato, la permanenza della contabilità finanziaria quale riferimento autorizzatorio, sono stati processi di impatto forte che hanno inciso su ogni settore organizzativo. Nel corso dell'esercizio 2019, dovrà essere sviluppata la piattaforma informatica in grado di gestire tutti i processi lavorativi, con la possibilità di sviluppare automatismi e collegamenti tra i vari moduli. Alcuni ambiti attualmente gestiti senza l'ausilio di un software gestionale, dovranno svilupparsi mediante la piattaforma informatica gestionale (gestione documentale, gestione contratti e gestione manutenzioni patrimonio).

Dovrà essere progettato un sistema pubblico di connettività con la società partecipata per l'informatica IN.VA. spa, sfruttando la fibra ottica posizionata sul territorio del capoluogo regionale, potendo sfruttare, con tale sistema di connettività, tutto il potenziale tecnologico già presente presso IN.VA. (hardware, server, data center, sistemi per il controllo della videosorveglianza, centralino telefonico, ecc.).

Dovranno essere normalizzate le banche dati, con particolare attenzione per la banca dati dell'utenza, garantendo l'arricchimento di tutte le informazioni riferite all'intestatario, per consentire l'utilizzo in modo ottimale di tutti gli applicativi e le funzionalità gestionali per l'attuazione dei vari processi aziendali (gestione morosità, corrispondenza, bollettazione, contrattualistica, ecc.).

Per quanto concerne il patrimonio immobiliare, oltre ad essere associato alle attività amministrative (contratti di locazione/utenti), dovrà essere informatizzato mediante la creazione di fascicolazione delle unità immobiliari, in cui dovranno essere riportate tutte le informazioni catastali, fiscali e, soprattutto, tutte le informazioni tecniche afferenti gli interventi manutentivi, sia già realizzati, sia per la programmazione futura.

Sotto un profilo amministrativo/istituzionale, si intende adottare i regolamenti organizzativi adeguati all'attuale evoluzione aziendale e all'attuale sistema contabile, quali:

- Regolamento di organizzazione degli uffici e dei servizi;
- Regolamento di contabilità;
- Regolamento dei contratti per la fornitura di beni e servizi;
- Adeguamento dello Statuto dell'ARER.

OBIETTIVO 5 – Bandi Regionali: e.r.p. e mobilità

Il Consiglio regionale ha approvato lo scorso mese di marzo il Piano Triennale di edilizia residenziale pubblica 2017/2019, ai sensi dell'articolo 2 della legge regionale n. 3/2013. Specificatamente nell'ambito dell'edilizia residenziale pubblica, il legislatore regionale ha voluto assegnare al suo ente strumentale tali attività:

“AZIONI DA ATTUARE PER IL RAGGIUNGIMENTO DEGLI OBIETTIVI PREVISTI

1. Edilizia residenziale pubblica (intervento da attuare per gli obiettivi 2 e 3):

Attraverso l'ARER sarà data priorità a tutti quegli interventi che prevedono da un lato la manutenzione e ristrutturazione degli alloggi di edilizia residenziale pubblica già esistenti, e dall'altro il recupero di edifici, già di proprietà della Regione o degli Enti locali, per incrementare il numero di alloggi di edilizia residenziale pubblica. L'ordine di priorità degli interventi sarà definito annualmente dalla Giunta Regionale nel programma operativo sulla base dei seguenti criteri finalizzati al perseguimento degli indirizzi programmatici:

Azienda Regionale per l'Edilizia Residenziale della Valle d'Aosta

Agence régionale pour le logement de la Vallée d'Aoste

-
- proprietà degli immobili in capo agli enti;
 - recupero del patrimonio edilizio esistente;
 - rapporto costo/numero di alloggi;
 - fabbisogno del territorio limitrofo, anche sovra comunale;
 - tempi di cantierabilità e conclusione degli interventi;

Per uniformare e ottimizzare l'intera gestione degli alloggi e.r.p. si prevede di avviare e completare, per il tramite dell'ARER, un unico bando regionale per l'assegnazione degli alloggi di edilizia residenziale pubblica esistenti al fine di avere a partire dall'anno 2019 un'unica graduatoria regionale in sostituzione delle diverse graduatorie comunali oggi esistenti anche con l'obiettivo di favorire i processi di mobilità disciplinati dalla legge.

Come meglio evidenziato nel dispositivo del documento regionale sopra riportato, a partire dall'esercizio 2019 l'ARER dovrà farsi carico della gestione dei bandi per l'assegnazione degli alloggi e.r.p. e per l'attuazione delle mobilità su tutto il territorio regionale. Tale incombenza richiederà ingenti sforzi organizzativi che coinvolgeranno il settore utenza, sia per quanto concerne l'attività di definizione e progettazione dei bandi regionali tipo, definizione delle graduatorie (back office), sia per quanto riguarda la successiva attività di raccolta delle domande e di servizi diretti agli utenti (front office). Oltre considerare indispensabile l'instaurazione di una collaborazione con l'ufficio e.r.p. regionale, l'avvio delle procedure dovrà tenere in considerazione l'effettivo trasferimento nella nuova sede di via Cesare Battisti, onde evitare di arrecare disfunzioni nel servizio all'utenza. Gli uffici dovranno, inoltre prevedere un coordinamento con le amministrazioni comunali in cui sono presenti alloggi e.r.p., anche al fine della raccolta delle domande.

Azienda Regionale per l'Edilizia Residenziale della Valle d'Aosta
Agence régionale pour le logement de la Vallée d'Aoste

Nota integrativa

Azienda Regionale per l'Edilizia Residenziale della Valle d'Aosta
Agence régionale pour le logement de la Vallée d'Aoste

NOTA INTEGRATIVA AL BILANCIO DI PREVISIONE 2019-2021

L'approvazione del Bilancio di previsione 2019-2021.

Gli articoli 3 e 8 della legge regionale 9 settembre 1999, n. 30, recante "Istituzione della Azienda regionale per l'edilizia residenziale – Agence régionale pour le logement", dispongono che:

- l'Azienda svolge funzioni tese a soddisfare il fabbisogno di edilizia residenziale pubblica *nel quadro della programmazione regionale*;
- il Consiglio d'Amministrazione, *nell'ambito degli indirizzi definiti dalla Regione*, con proprie deliberazioni stabilisce il piano programmatico annuale, determina il piano operativo e approva il Bilancio preventivo.

La procedura da porre in essere a tal fine è ordinata nelle seguenti fasi:

- 1^a indizione, da parte dell'Assessore alle opere pubbliche, difesa del suolo e edilizia residenziale pubblica, di un incontro preliminare con l'ARER finalizzato all'acquisizione di informazioni in ordine allo stato d'attuazione degli interventi in corso di realizzazione e agli aspetti operativi successivi, nonché per concertare ipotesi programmatiche di fattibilità;
- 2^a formalizzazione da parte della Giunta regionale, con propria deliberazione, degli indirizzi e dei criteri programmatici, proposti dall'Assessore competente, da impartire al Consiglio d'Amministrazione dell'ARER;
- 3^a approvazione da parte del Consiglio d'Amministrazione del "Piano programmatico" e del relativo "Piano operativo";
- 4^a approvazione da parte del Consiglio d'Amministrazione delle "Linee Programmatiche" e del Bilancio di previsione pluriennale 2018/2020, ai sensi del D.lgs 118/2011, previa acquisizione del parere favorevole rilasciato dal Collegio dei Revisori dei conti con propria relazione.

Siccome alla data del 18 dicembre 2018 la procedura risulta in fase di ultimazione si ritiene plausibile di addivenire entro l'anno all'approvazione del preventivo 2019.

Il sistema contabile armonizzato.

Il bilancio di previsione 2019 viene predisposto in osservanza della riforma contabile prevista dal decreto legislativo 118/2011 che ha investito le Regioni, tutti gli enti locali e i loro organismi e gli enti strumentali a decorrere, per questa azienda, dall'esercizio 2017.

A partire dall'esercizio 2017, è stata, pertanto, completata tutta l'attività di adeguamento del sistema informatico contabile ai principi della riforma con relativa riclassificazione del bilancio di previsione e l'adozione del piano dei conti integrato.

Il principio della competenza finanziaria potenziata previsto dalla riforma contabile impone l'obbligo di accertare le entrate e di impegnare le spese in presenza di un'obbligazione giuridicamente perfezionata.

Azienda Regionale per l'Edilizia Residenziale della Valle d'Aosta

Agence régionale pour le logement de la Vallée d'Aoste

Al fine di rappresentare con residui attivi e passivi i crediti e i debiti esigibili questi ultimi sono imputati all'esercizio in cui l'obbligazione giuridicamente perfezionata viene a scadenza.

La struttura del Bilancio di Previsione 2019-2021 prevede in ottemperanza alle nuove normative contabili una classificazione delle spese per Missioni e Programmi.

Le Missioni rappresentano le destinazioni, finalità, dell'Attività dell'Azienda che vengono perseguiti utilizzando le risorse finanziarie, umane e strumentali ad essi destinate.

I programmi sono aggregati omogenei di attività volte a perseguire gli obiettivi definiti nell'ambito delle missioni e costituiscono, per la spesa, l'unità di approvazione del bilancio.

Si precisa che le previsioni sono state stimate/elaborate sulla base delle previsioni analitiche formulate da tutti i responsabili di servizio dell'Azienda, delle leggi in vigore e dei contratti stipulati o in fase di definizione nonché sulla base della valutazione dei dati storici consolidati nei Bilanci Consuntivi regolarmente approvati negli ultimi 3 esercizi.

Con il trasferimento della proprietà superficaria del patrimonio ERP del Comune di Aosta all'ARER, avvenuta con decorrenza 1° gennaio 2018, sono state, inoltre, imputate le voci contabili, sia per la parte entrata, sia per la parte spesa, relative alla gestione del patrimonio ceduto, armonizzando la gestione operativa alla gestione tipica dell'ARER. Nello specifico, la gestione ex APS comporterà un incremento degli stanziamenti delle entrate correnti derivanti da canoni pari ad euro 921.000,00 cui corrisponde pari importo sulla parte corrente della spesa. un ulteriore incremento degli stanziamenti delle entrate correnti derivanti da canoni pari ad euro 198.000,00 viene registrato sul bilancio 2019 rispetto agli stanziamenti 2018

Con riferimento alla parte spesa in conto capitale ed in ottemperanza agli impegni assunti con la sottoscrizione dell'Accordo di Programma tra Regione, Comune di Aosta ed ARER, è stata programmata con riferimento all'esercizio 2019 la ristrutturazione di circa n. 30 alloggi attualmente non locati, la cui spesa sarà finanziata con il trasferimento specifico dello Stato. Per tale investimento è stata ipotizzata una spesa in conto residui pari ad euro 1.200.000,00, cui corrisponde identico stanziamento nella parte entrata del bilancio 2019, sempre in conto residui, al Titolo IV Entrate in conto capitale, alla voce "Trasferimenti in conto capitale dallo Stato Comuni".

Nella parte del presente documento relativa al "programma delle opere pubbliche" cui si rimanda, sono stati riportati gli interventi previsti con i relativi finanziamenti.

Le previsioni di cassa sono state elaborate in modo da poter supportare i pagamenti di competenza dell'esercizio nonché i pagamenti presunti in conto residui consolidati sui relativi capitoli. Il saldo di cassa alla data di elaborazione della presente relazione è stato determinato in via presuntiva sulla base di quanto registrato sul conto di tesoreria ed ammonta ad €3.000.000,00.

Fondo crediti di dubbia esigibilità.

Il decreto legislativo 118/2011 impone di effettuare un accantonamento al fondo crediti di dubbia esigibilità nel bilancio di previsione.

A tal fine, è stata stanziata una apposita posta contabile, denominata "Fondo crediti di dubbia esigibilità", che accoglie l'accantonamento al fondo crediti di dubbia esigibilità, il cui ammontare dipende dagli stanziamenti relativi al credito previsto per l'esercizio e dell'andamento del fenomeno negli ultimi cinque esercizi precedenti.

Azienda Regionale per l'Edilizia Residenziale della Valle d'Aosta

Agence régionale pour le logement de la Vallée d'Aoste

Questo accantonamento non risulterà oggetto di impegno e genererà pertanto un'economia di bilancio destinata a confluire nel risultato di amministrazione come quota accantonata.

La determinazione dell'accantonamento al fondo crediti di dubbia esigibilità è stata preceduta dall'analisi dei crediti dell'Azienda, individuando le tipologie di entrate per le quali si è ritenuto di procedere all'accantonamento. Si tratta, in particolare, dei capitoli che evidenziano il fenomeno della morosità.

I risultati sono stati determinati come di seguito riportato:

TIPOLOGIA	DENOMINAZIONE	STANZIAMENTI DI BILANCIO (a)	ACCANTONAMENTO OBBLIGATORIO AL FONDO (b)	ACCANTONAMENTO EFFETTIVO DI BILANCIO (c)	% di stanziamento accantonato al fondo nel rispetto del principio contabile applicato 3.3 (d)=(c/a)
3010000	Entrate extratributarie				
Tipologia 100	Vendita di beni e servizi e proventi derivanti dalla gestione dei beni	3.119.000.00	286.128.63	243.209.34	7.80%
3050000	Tipologia 500 Rimborsi e altre entrate correnti	1.700.000.00	308.762.34	262.447.99	15.44%
3000000	TOTALE TITOLO 3	4.819.000.00	594.890.97	505.657.33	10.49%
	TOTALE GENERALE	4.819.000.00	594.890.97	505.657.32	10.49%
	DI CUI FONDO CREDITI DI DUBBIA ESIGIBILITA' DI PARTE CORRENTE	4.819.000.00	594.890.97	506.070.00	10.50%
	DI CUI FONDO CREDITI DI DUBBIA ESIGIBILITA' IN CONTO CAPITALE	0.00	0.00	0.00	0.00%

Anche per l'anno 2019 i coefficienti illustrati in tabella sono stati calcolati applicando il metodo della media semplice al rapporto tra gli incassi in c/competenza + in c/residui e gli accertamenti di competenza per gli anni 2013-2017 (importo iscritto in bilancio è stato arrotondato);

Nel 2018 per tutti gli enti lo stanziamento di bilancio riguardante il fondo crediti di dubbia esigibilità è pari al 85% di quello risultante dall'applicazione dei nuovi principi contabili.

Pertanto, con riferimento al primo esercizio finanziario del bilancio pluriennale 2019-2021, è stata creata una voce nella parte corrente della spesa (Titolo I), denominata "Fondo crediti di dubbia esigibilità", finanziata dalle entrate correnti per uno stanziamento di € 506.070,000. Tale stanziamento concorre in termini negativi alla determinazione dell'equilibrio economico finanziario di parte corrente, su tale stanziamento non potranno essere assunti impegni di spesa e tale stanziamento non potrà essere utilizzato per eventuali storni di bilancio negativi. Inoltre, in sede di consuntivo, determinerà una economia di gestione che confluirà nella parte dell'Avanzo di Amministrazione vincolata per "crediti di dubbia esigibilità".

Relazione economico finanziaria.

Lo schema del Bilancio Preventivo Finanziario espone gli stanziamenti di entrata e di spesa di competenza, dei residui e di cassa, nonché gli scostamenti rispetto alle previsioni definitive per l'anno precedente.

Azienda Regionale per l'Edilizia Residenziale della Valle d'Aosta

Agence régionale pour le logement de la Vallée d'Aoste

In sintesi, il Bilancio di previsione per l'esercizio 2019 pareggia in €9.502.070,00 di cui:

- Gestione di parte corrente €6.130.270,00;
- Gestione in parte investimenti €1.160.000,00;
- Spese per incremento attività finanziarie €91.800,00;
- Partite di giro €2.120.000,00.

Nel presente Bilancio sono state riportate le registrazioni contabili connesse con l'attuazione dell'Accordo di programma tra il Comune di Aosta, la Regione Autonoma Valle d'Aosta e l'Azienda regionale per l'edilizia residenziale della Valle d'Aosta (ARER) per l'affidamento all'ARER della gestione del patrimonio di edilizia residenziale pubblica di proprietà del Comune di Aosta" sottoscritto il 17 luglio 2015. Trattandosi del primo bilancio in cui si deve tenere conto della gestione del patrimonio ceduto dal Comune di Aosta, si è fatto riferimento ai dati contabili della precedente gestione APS. Le voci di entrata e di spesa che registrano un considerevole incremento degli stanziamenti di previsione si riferiscono, in particolare a:

- Entrate da canoni di locazione €3.119.000,00 con un incremento del 6,78% rispetto al 2018;
- Entrate per rimborso spese di gestione dei fabbricati €1.700.000,00 con una riduzione del 26,08% rispetto al 2018;
- Spese correnti, comprensive delle spese per la gestione e la manutenzione ordinaria dei fabbricati €6.130.270,00 con una riduzione del 2,09% rispetto al 2018

Nel rispetto degli impegni dell'Accordo di Programma, la gestione del patrimonio ERP del Comune di Aosta sarà contabilizzata distintamente per poter rendicontare annualmente l'attività svolta e individuare le economie di gestione disponibili per gli investimenti in conto capitale da realizzare nel Quartiere Cogne.

Tra le spese correnti da imputare alla gestione del patrimonio del Comune di Aosta ceduto, nei primi due esercizi del presente bilancio sono state stanziare le risorse necessarie per regolarizzare la documentazione amministrativa necessaria per procedere con la trascrizione definitiva dell'atto di cessione del patrimonio e conseguente trascrizione in conservatoria dei registri immobiliari.

Nel corso del 2018, l'ARER ha acquisito la proprietà superficaria dell'immobile realizzato dal Comune di Aosta con fondi dello Stato, "Contratto di Quartiere 1", situato in via Cesare Battisti/Via Giorgio Elter, composto da 82 unità immobiliari e un centinaio di autorimesse. Come da accordi con la Regione e con il Comune di Aosta, le unità immobiliari saranno assegnate in mobilità ai nuclei dei due grattacieli, presumibilmente, durante l'estate. Da un punto di vista finanziario, l'ARER ha già contabilizzato le entrate da canone dell'intero immobile, con un limitato valore aggiunto degli introiti per l'incremento del valore del canone derivante dalla componente fabbricato (immobile di nuova costruzione).

Sarà pubblicato, inoltre, il bando "Regionale" per l'assegnazione di alcuni alloggi di proprietà ARER su tutto il territorio regionale; sarà, inoltre, pubblicato il bando "Regionale" per la mobilità.

Sempre nel rispetto di una stima prudenziale, la previsione delle entrate da canoni sarà incrementata quando saranno perfezionati i contratti di locazione, con le opportune variazioni al bilancio di previsione e, in ogni caso, in sede di verifica degli equilibri di bilancio.

Azienda Regionale per l'Edilizia Residenziale della Valle d'Aosta
Agence régionale pour le logement de la Vallée d'Aoste

La Competenza

Gli stanziamenti del Bilancio, in entrata e in uscita, sono frutto delle indicazioni fornite dai Responsabili dei vari settori dell'Azienda.

Nel rispetto del criterio fissato dall'art. 2 del Regolamento di contabilità, sono stati previsti stanziamenti nei limiti delle somme per le quali si prevede sorga, per le spese, l'obbligo di pagare e, per le entrate, il diritto ad incassare nell'esercizio 2018.

LE ENTRATE

Trasferimenti correnti da Regioni.

Anche per l'anno 2019 non si prevedono entrate derivanti dall'assegnazione, da parte della Regione, di contributi in c/esercizio.

Proventi da servizi vari (n.a.c. – non altrimenti classificabili).

Corrispettivi per l'amministrazione degli stabili.

Rileva le entrate per le quote di amministrazione a carico degli assegnatari di alloggi ceduti con pagamento rateale del prezzo, i corrispettivi per la gestione dei fabbricati e per le amministrazioni condominiali, il compenso sulla rendicontazione dei proventi delle vendite L.R. 40/1995 ed i corrispettivi diversi.

In particolare sono previste le seguenti entrate:

- quote amministrazione alloggi a riscatto rateale: ammontano ad € 500,00 e sono state applicate nella misura di € 5,00 mensili ad alloggio, come stabilito, con effetto dal 1° ottobre 2010, dalla deliberazioneogg. n. 54 del 29 settembre 2010;
- compensi per gestione fabbricati e per amministrazione condomini: in applicazione dei tariffari approvati con deliberazioneogg. n. 10 del 24 febbraio 2017 l'entrata dell'anno 2019 è stata valutata in complessivi €200.000,00;
- corrispettivi su rendicontazione proventi L.R. 40/1995: il compenso di € 357,40 è calcolato nella misura dell'1,5% dell'importo complessivo delle entrate derivanti dalle cessioni degli alloggi (rate riscatto);
- corrispettivi diversi: si riferiscono ai compensi per la scritturazione dei contratti di locazione (€ 12.000,00), delle convenzioni con i Comuni (€ 7.000,00), nonché ai corrispettivi per l'istruttoria delle pratiche di cessione degli alloggi (€ 1.000,00).

Azienda Regionale per l'Edilizia Residenziale della Valle d'Aosta

Agence régionale pour le logement de la Vallée d'Aoste

Corrispettivi tecnici per interventi edilizi.

Comprende le entrate derivanti da compensi per interventi costruttivi e di recupero sono stati quantificati in complessivi €10.000,00.

Servizi per conto terzi.

- servizio gestione bandi assegnazione: accoglie l'importo di € 10.000,00 relativo ai corrispettivi per la gestione dei bandi di prossima indizione da parte dei Comuni;
- servizio gestione patrimonio E.R.P. p/c Comuni: l'articolo contiene gli introiti, calcolati con le modalità indicate dall'art. 5 delle rispettive convenzioni in essere, derivanti dall'espletamento del servizio per conto dei seguenti Comuni:
 - Champdepraz € 6.900,00
 - Pontboset € 2.500,00
 - Pont St. Martin € 2.700,00
 - Hone € 1.200,00
 - Aosta € 32.000,00

Canoni di locazione.

Nel 2019 sarà monitorata l'introduzione dei nuovi canoni applicati con decorrenza 1° luglio 2018, al fine di valutare e proporre alla Regione una eventuale modifica mediante l'introduzione del parametro reddituale "ISEE".

Per quanto riguarda le locazioni commerciali ed, in particolare, le autorimesse, saranno introdotti i nuovi parametri proposti dall'ARER con deliberazione del Consiglio d'Amministrazione n. 41 del 21 ottobre 2018 ed avallati dalla Regione

Le entrate per canoni di locazione di alloggi, autorimesse, negozi, centri sociali, ecc., sono state preventivate per un totale di €3.119.000,00, di cui €1.010.000,00 afferenti al patrimonio ceduto dal Comune di Aosta

Interessi attivi da depositi bancari o postali.

Gli interessi attivi sul conto corrente bancario acceso presso la UNICREDIT s.p.a. sono quantificati in €500,00.

Interessi attivi di mora da altri soggetti.

Rileva l'entrata di €770,00 per interessi di mora per ritardati pagamenti di canoni e servizi.

Si registrano, inoltre, gli interessi, calcolati sulla base dei singoli piani di ammortamento, che maturano durante l'anno sulle rate di riscatto poste a carico dei cessionari di alloggi con pagamento rateale del prezzo; complessivamente nel 2019 è prevista un'entrata di €2.000,00.

Azienda Regionale per l'Edilizia Residenziale della Valle d'Aosta

Agence régionale pour le logement de la Vallée d'Aoste

Interessi attivi da titoli obbligazionari a medio-lungo termine emessi da altri soggetti.

Il capitolo accoglie l'ammontare (€ 418.000,00) degli interessi attivi che maturano nell'anno sui buoni fruttiferi postali sottoscritti in attuazione della deliberazioneogg. n. 9 del 23 gennaio 2003.

Indennizzi di assicurazione su beni immobili – recuperi e rimborsi diversi.

In questa Tipologia si prevedono e si accertano i recuperi e i rimborsi di spese correnti che vengono previste ed impegnate durante l'esercizio in osservanza del principio dell'integrità, secondo il quale le spese vanno iscritte al lordo nella parte passiva, mentre nella parte attiva si iscrivono le relative entrate correttive e compensative.

Gli articoli commentano dettagliatamente il contenuto del capitolo.

Sono previste le seguenti entrate:

- rimborsi da assicurazioni per danni ai fabbricati: €5.000,00;
- rimborsi ricevuti da altri enti (Comune di Saint-Nicolas) stimate in € 4.000,00;
- recuperi e rimborsi diversi: complessivamente ammonta a €1.700.000,00 e contiene i rimborsi derivanti, prevalentemente, dalle spese di gestione dei fabbricati a carico degli inquilini, correttamente imputate, sia per l'entrata, sia per la spesa, nella parte corrente del bilancio anziché nelle partite di giro.

Altre entrate correnti non altrimenti classificabili.

Entrate eventuali: complessivamente sono state valutate in € 500.000,00, e si riferiscono alle penali per l'estinzione del diritto di prelazione di alloggi riscattati (30.000,00), alle somme relative all'IVA assolta in regime di scissione dei pagamenti (460.000,00), oltre ad entrate varie.

IVA su operazioni in reverse charge.

Si riferisce all'imposta sul valore aggiunto applicata sulle entrate per sterilizzazione e inversione contabile (reverse charge), il cui importo presunto è pari ad €100.000,00.

Alienazione di fabbricati ad uso abitativo.

In questa Tipologia sono rilevate le entrate derivanti dalla cessione degli alloggi in attuazione del "Piano di vendita L.R. 3/2013" formulato con deliberazioneogg. n. 13 del 13 marzo 2014 e approvato con deliberazioneogg. n. 83 del 17 dicembre 2014.

Nel 2019 è prevista la vendita di n. 5 alloggi ad un valore medio di € 80.000,00 per un introito presunto di complessivi € 400.000,00. I rientri derivanti dalle cessioni sono contestualmente contabilizzati alla corrispondente voce della Parte Spese, in virtù del comma 2 dell'art. 46 della L.R. 3/2013 e ai fini del loro utilizzo.

È prevista inoltre la vendita di n. 2 fabbricati per uso commerciale per un introito presunto di € 200.000,00

Azienda Regionale per l'Edilizia Residenziale della Valle d'Aosta

Agence régionale pour le logement de la Vallée d'Aoste

Alienazione di titoli obbligazionari a medio-lungo termine emessi da altri soggetti.

Nel 2019 non si prevede di dover smobilizzare l'investimento in Buoni Postali Fruttiferi effettuato nel 2003 e approvato dal Consiglio d'Amministrazione con deliberazioneogg. n. 18 del 21 febbraio 2003.

Riscossione crediti di medio-lungo termine a tasso agevolato da famiglie.

Sono le quote capitale in c/prezzo dovute, durante l'esercizio, dagli acquirenti degli alloggi ceduti con pagamento rateale ammontanti a € 22.000,00.

Nell'anno in esame sono quantificate in complessivi € 91.800,00 di cui 69.800,00 riferibili alle quote capitali dei nuovi piani di rientro.

Le quote capitale degli alloggi ceduti ai sensi delle L.R. 40/1995 e 3/2013 sono contestualmente impegnate nella corrispondente voce della Parte Spese.

Altri trasferimenti in conto capitale da Regioni.

La tipologia rileva l'utilizzo dei contributi in c/capitale provenienti dallo Stato e dalla Regione; gli indirizzi della Regione per l'ARER relativi al 2018 (POA) non hanno previsto trasferimenti in conto capitale.

Gli interventi saranno finanziati in conto residui per le opere in corso di realizzazione, attingendo dal fondo pluriennale vincolato. Le manutenzioni straordinarie saranno finanziate da avanzo non vincolato.

Per quanto riguarda gli interventi in corso d'opera, si rimanda alla relazione tecnica del Bilancio di Previsione.

Altri trasferimenti in conto capitale da Comuni.

Gli interventi di manutenzione straordinaria che saranno eseguiti sul patrimonio ERP ceduto dal Comune di Aosta e, in particolare, la ristrutturazione n. 30 alloggi non assegnati, saranno finanziati con gli accantonamenti delle alienazioni del patrimonio ERP del Comune di Aosta per un importo presunto di €560.000,00.

Costituzione di depositi cauzionali o contrattuali di terzi.

Indica l'ammontare delle entrate (€100.000,00) per depositi cauzionali di utenti.

Ritenute erariali su redditi da lav. dipendente e su redditi da lav. autonomo per conto terzi.

Registra le entrate (€350.000,00) per ritenute fiscali a carico dei dipendenti, degli amministratori e di terzi.

Azienda Regionale per l'Edilizia Residenziale della Valle d'Aosta
Agence régionale pour le logement de la Vallée d'Aoste

Ritenute previdenziali e assistenziali su redditi da lavoro dipendente per conto di terzi.

Registra le entrate (€ 150.000,00) per ritenute assicurative e previdenziali a carico dei dipendenti e degli amministratori.

Ritenuta per scissione contabile IVA (Split payment).

A decorrere dal 1° luglio 2017 anche l'ARER è soggetta alla scissione dell'IVA: per l'esercizio 2019 l'imposta rientrante in questo regime è stata preventivata in € 500.000,00.

Altre entrate per partite di giro diverse.

In questa Tipologia sono allocate, tra l'altro, le seguenti entrate:

- contributi sindacali ed altre trattenute ai dipendenti (€ 30.000,00);
- canoni degli immobili gestiti per conto dei Comuni di Champdepraz, Hône, Pontboset e Pont St. Martin (€ 12.500,00);
- rimborsi da parte di Federcasa dei costi sostenuti per la partecipazione a organismi associativi (€ 3.000,00).

Azienda Regionale per l'Edilizia Residenziale della Valle d'Aosta
Agence régionale pour le logement de la Vallée d'Aoste

LE SPESE

MISSIONE 1 – Servizi Istituzionali, generali e di gestione.

Programma 1 – Organi Istituzionali.

Registra la previsione di spesa di €71.500,00 per indennità e rimborsi dovuti agli Amministratori ed ai Revisori dei conti, al lordo delle ritenute fiscali e contributive che sono registrate nelle "Partite di giro", nonché le spese per contributi e assicurazioni. Sono stati stanziati €8.000,00 per altri contributi previdenziali a carico dell'Azienda.

Le indennità sono calcolate nelle misure stabilite dall'art. 12 della legge reg. 9 settembre 1999 n. 30, ed in conformità alle indicazioni fornite dalla Direzione Gestione Risorse e Patrimonio del Consiglio regionale della Valle d'Aosta con nota prot. n. 9531 del 31 dicembre 2012, in attuazione della legge regionale 24 dicembre 2012, n. 35, riguardante la riduzione della spesa per il trattamento indennitario dei Consiglieri regionali. In forza dell'art. 7 di detta legge, dal 1° gennaio 2013 la misura dell'indennità mensile di carica è scesa ad €5.185,00.

Programma 3 – Gestione economica, finanziaria, programmazione, provveditorato.

Prestazioni di lavoro e relativi contributi.

Rileva la spesa lorda per il personale in attività di servizio, ivi compresi i contributi a carico dell'Azienda. Le ritenute IRPEF e i contributi assicurativi e previdenziali a carico dei dipendenti sono registrati nelle "Partite di giro".

Nello specifico, sono state previste le seguenti spese:

retribuzioni e indennità	€ 1.000.000,00
lavoro straordinario	€ 17.000,00
buoni pasto	€ 36.000,00
diarie e trasferte	€ 2.000,00
contributi assicurativi e previdenziali	€ 300.000,00
contributi previdenza complementare	€ 2.000,00
assegni familiari	€ 7.000,00
fondo unico aziendale ed altri compensi	€ 65.000,00
fornitura lavoro temporaneo	€ 40.000,00

Di seguito si riporta la Pianta Organica del Personale con l'indicazione della consistenza della struttura alla data del 31 dicembre 2018:

AZIENDA REGIONALE PER L'EDILIZIA RESIDENZIALE DELLA VALLE DI AOSTA

ORGANIGRAMMA AZIENDALE

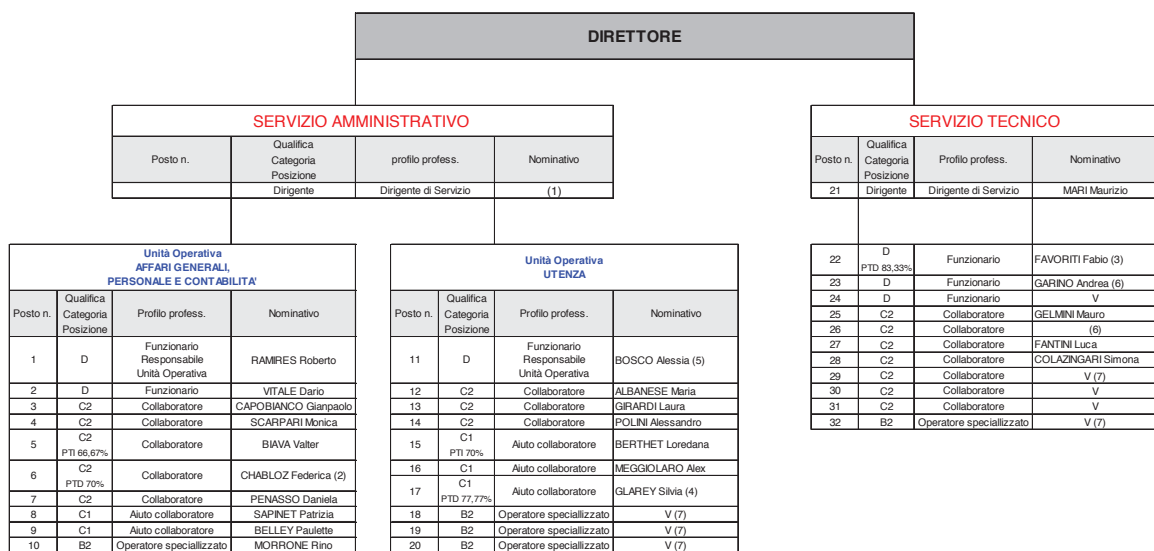

Legenda:

PTD = tempo parziale determinato
PTI = tempo parziale indeterminato
V = vacante

Note:

(1) = attualmente ricoperto dal Direttore
(2) = tempo parziale determinato dal 1/10/2018 al 30/9/2019
(3) = tempo parziale determinato dal 1/7/2018 al 30/6/2019
(4) = tempo parziale determinato dal 1/2/2018 al 31/1/2019
(5) = mobilità interna dal Servizio Tecnico
(6) = attribuzione temporanea di mansioni superiori
(7) = in corso di assunzione

Azienda Regionale per l'Edilizia Residenziale della Valle d'Aosta

Agence régionale pour le logement de la Vallée d'Aoste

Imposte e tasse varie

Imposta regionale sulle attività produttive	€ 60.000,00
Imposta di registro e di bollo	€ 200.000,00
Tassa smaltimento rifiuti solidi urbani	€ 6.000,00
Imposta sul reddito delle persone giuridiche	€ 324.000,00
Imposta municipale propria	€ 220.000,00
Altre imposte e tasse	€ 16.000,00

Spese per l'acquisto di beni di consumo e per servizi.

Spese per il funzionamento degli uffici.

Registra le spese relative al funzionamento degli uffici aziendali, per un totale complessivo di €459.500,00 e più precisamente:

- spese per servizi e manutenzione uffici: comprende gli oneri per illuminazione, riscaldamento e conduzione impianto, vigilanza notturna, assicurazione, manutenzione, smaltimento rifiuti solidi urbani, acqua, pulizia, affitto autorimessa, ecc.;
- postali e telefoniche: registra i costi per i servizi resi dalle Poste Italiane S.p.A. e dai gestori della telefonia, posta elettronica;
- ICT – gestione degli apparati informatici, portale trasparenza, amministrazione di sistema e gestione apparati informatici nuova sede (centralino, fibra ottica, videosorveglianza, server);
- manutenzione applicativi gestionali;
- cancelleria, stampati e pubblicazioni: le spese per l'acquisto di pubblicazioni, gli abbonamenti a riviste di aggiornamento professionale, nonché quelle per carta e cancelleria;
- manutenzione macchine da calcolo, da scrivere, fotocopiatrici: accoglie le spese da sostenere per gli interventi di assistenza e manutenzione al parco macchine;
- gestione sistema informatico: rileva la spesa per l'assistenza alle procedure e alle macchine;
- formazione professionale: è prevista la partecipazione a corsi di aggiornamento da parte del personale (aggiornamenti normativi in materia di codice degli appalti), ivi comprese le docenze per la formazione obbligatoria (anticorruzione e sicurezza sui luoghi di lavoro);
- consulenze informatiche, tecniche, di consulenza del lavoro, fiscali e legali per contenzioso morosità pregresse.

Il dettaglio degli stanziamenti è visibile nel documento esecutivo di bilancio, approvato con il Piano della Performance e denominato "Bilancio Gestionale".

Spese per la gestione dei fabbricati.

Spese di amministrazione degli stabili.

Rileva le spese attinenti all'amministrazione degli immobili gestiti:

Azienda Regionale per l'Edilizia Residenziale della Valle d'Aosta
Agence régionale pour le logement de la Vallée d'Aoste

• Combustibili e somministrazione calore	€ 800.000,00
• Energia elettrica	€ 170.000,00
• Servizio idrico	€ 120.000,00
• Spese condominiali a carico ARER	€ 100.000,00
• Manutenzione ordinaria e riparazione dei beni immobili	€ 800.000,00
• Pulizia e traslochi vari	€ 160.000,00
• Assicurazione degli stabili	€ 100.000,00

Poste correttive e compensative di entrate correnti.

In osservanza del principio dell'integrità, in questa categoria sono iscritte le voci di spesa correttive e compensative di entrate correnti.

Interessi da cessionari L.R. 40/1995.

Contiene l'ammontare (€ 2.100,00) degli interessi destinati al reinvestimento che è pari a quelli dovuti dai cessionari di alloggi venduti ai sensi della L.R. 40/1995 e rilevati nell'articolo E.3.03.03.02.999 delle Entrate correnti.

Fondo di riserva.

L'articolo riporta l'ammontare (€ 100.000,00) del fondo di riserva che, come disposto dall'art. 10 del Regolamento, non può superare il 2% del totale delle spese correnti previste.

Acquisizione beni in uso durevole ed opere immobiliari.

Vengono di seguito elencate le spese di investimenti registrate nel Titolo II della parte spesa:

- manutenzioni straordinarie degli alloggi ceduti dal Comune di Aosta di proprietà per un importo stimato di €560.000,00, finanziati con trasferimento in conto capitale dal Comune di Aosta;
- acquisizione di automezzo aziendale €15.000,00;
- rinnovo dotazioni informatiche (postazioni di lavoro, periferiche, hardware e software) € 31.000,00;
- acquisizione di immobilizzazioni tecniche per un importo complessivo di €7.000,00;
- altre spese in conto capitale per un importo di € 176.800,00, finanziate da alienazioni di beni immobili e applicazione dell'avanzo di amministrazione 2018 (eventuale).

Spese aventi la natura di partite di giro.

Per l'individuazione del contenuto di questa categoria si rimanda al commento alle "Partite di giro" nella sezione Entrate.

Azienda Regionale per l'Edilizia Residenziale della Valle d'Aosta
Agence régionale pour le logement de la Vallée d'Aoste

LA RAPPRESENTAZIONE GRAFICA

PARTE I – ENTRATE ANNO 2019		
DENOMINAZIONE	EURO	%
Utilizzo Avanzo di Amministrazione per Investimenti in conto capitale	-	0.00%
Entrate extratributarie	6.130.270.00	69.60%
Entrate in conto capitale	1.235.000.00	14.02%
Entrate da riduzione di attività finanziarie	22.000.00	0.25%
Accensione di prestiti	-	0.00%
Entrate per conto terzi e partite di giro	1.420.000.00	16.12%
TOTALE	8.807.270.00	

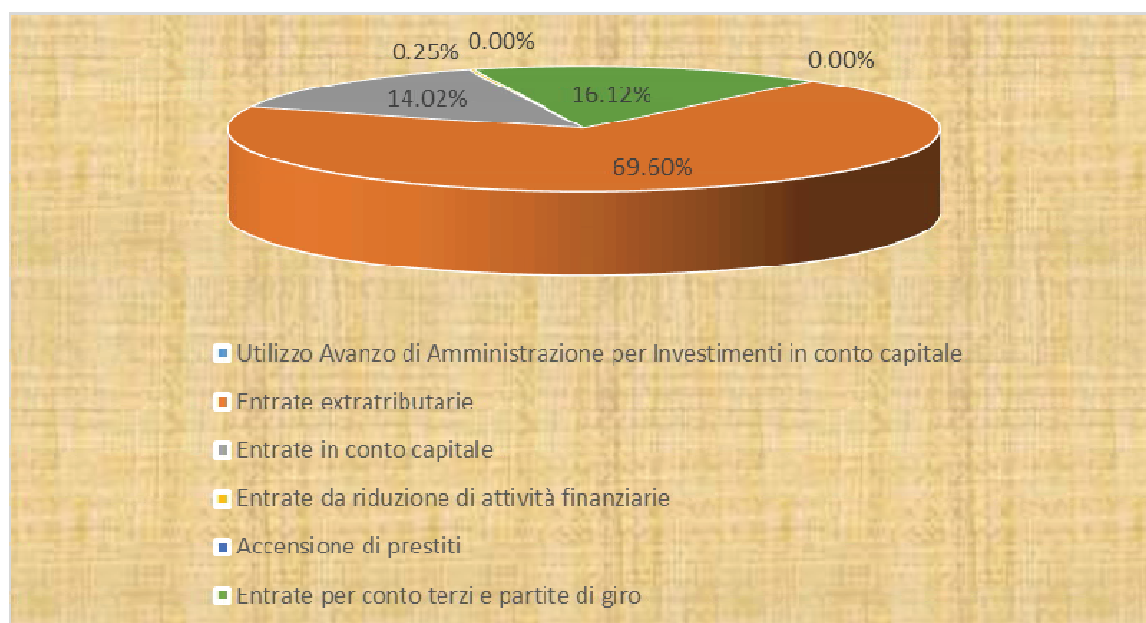

Azienda Regionale per l'Edilizia Residenziale della Valle d'Aosta
Agence régionale pour le logement de la Vallée d'Aoste

PARTE II - SPESE ANNO 2018			
TITOLO	DENOMINAZIONE	%	EURO
1	Spese per gli organi dell'Ente, oneri per il personale, spese per l'acquisto di beni di consumo e per servizi, prestazioni istituzionali, oneri finanziari e tributari, poste correttive e compensative di entrate correnti, fondo di riserva, FCDE		6.130.270.00
1	Spese correnti	64.52%	6.130.270.00
2	Spese in conto capitale	12.94%	1.229.800.00
3	Spese per incremento attività finanziarie	0.23%	22.000.00
4	Rimborso di prestiti	0.00%	0,00
7	Uscite per conto terzi e partite di giro	22.31%	2.120.000.00
T O T A L E		100,0	9.502.070.00



Azienda Regionale per l'Edilizia Residenziale della Valle d'Aosta
Agence régionale pour le logement de la Vallée d'Aoste

LE ENTRATE CORRENTI DEL 2019			
TIPOLOGIA	DENOMINAZIONE	EURO	%
100	Vendita di beni e servizi e proventi derivanti dalla gestione dei beni	-	0.00%
300	Interessi attivi	421.270.00	15.43%
500	Rimborsi e altre entrate correnti	2.309.000.00	84.57%
TOTALE		2.730.270.00	100.00%

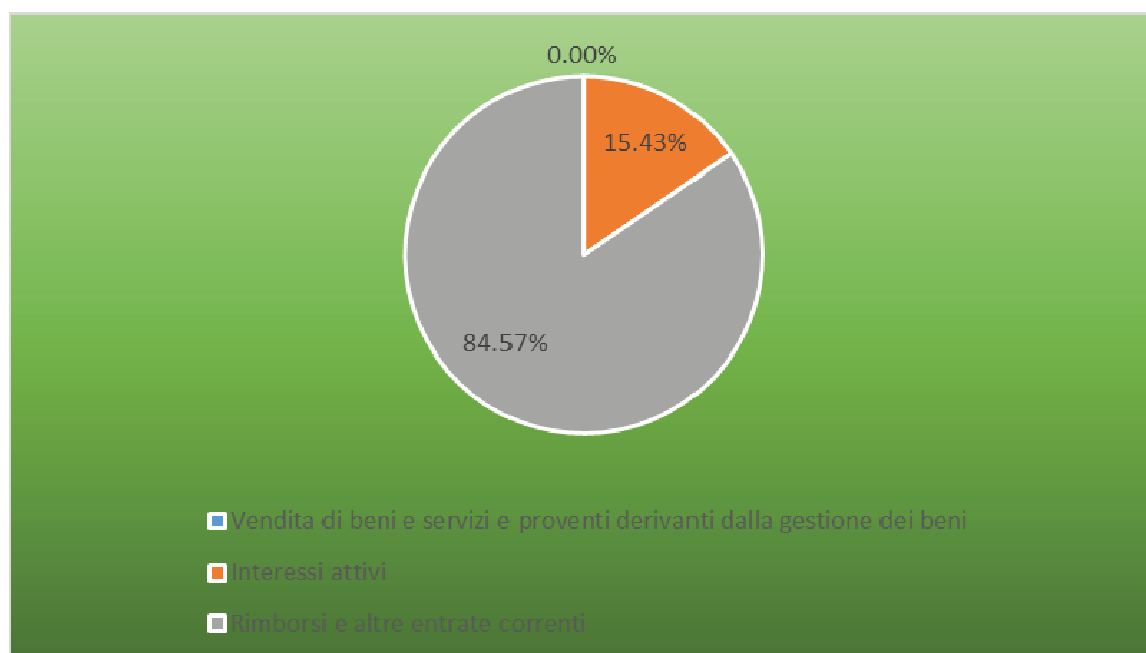

Azienda Regionale per l'Edilizia Residenziale della Valle d'Aosta
Agence régionale pour le logement de la Vallée d'Aoste

LE SPESE CORRENTI DEL 2019			
NATURA	DENOMINAZIONE	EURO	%
1	Spese per gli organi dell'Ente	81.500.00	1.48%
2	Oneri per il personale	1.437.000.00	26.11%
4	Imposte e tasse	826.200.00	15.01%
5	Spese di funzionamento degli uffici	459.500.00	8.35%
7	Versamenti IVA a debito per le gestioni commerciali	450.000.00	8.18%
8	Spese ordinarie per la gestione dei fabbricati	2.250.000.00	40.88%
TOTALE		5.504.200.00	100.00%

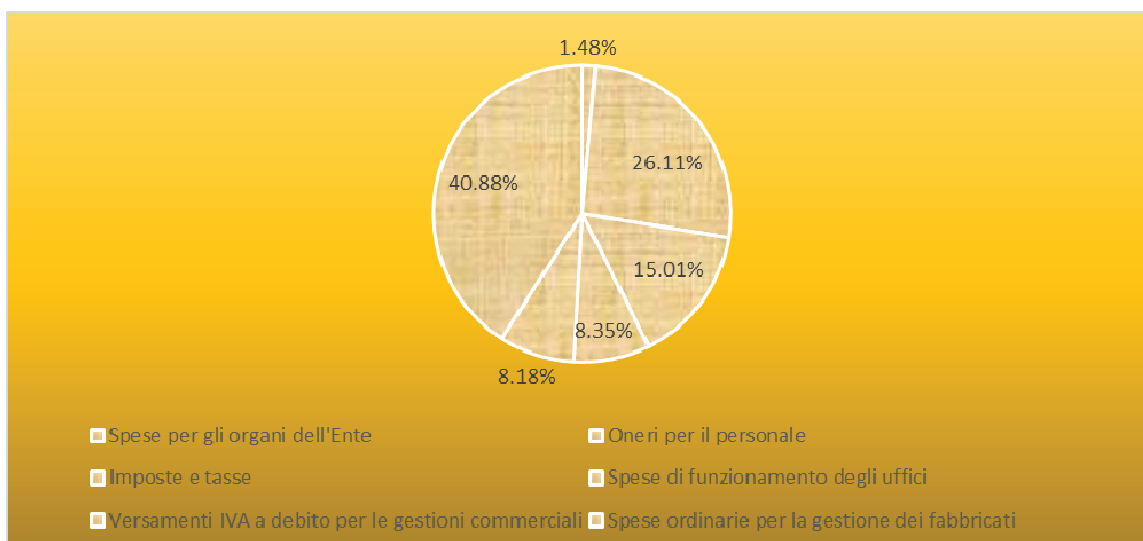

Azienda Regionale per l'Edilizia Residenziale della Valle d'Aosta

Agence régionale pour le logement de la Vallée d'Aoste

I Residui

I Residui presunti alla fine dell'esercizio 2018 sono stati individuati sulla base degli impegni e degli accertamenti assunti e che non hanno avuto il corrispondente movimento di cassa. Saranno oggetto di revisione in sede di approvazione del Rendiconto Finanziario dell'anno 2018.

Al 31 dicembre 2018 i Residui attivi presunti sono stati quantificati in € 18.732.169,84; quelli passivi sono previsti in € 15.353.710,25.

La Cassa

Il Bilancio di previsione ha natura autorizzativa, per cui non è possibile disporre pagamenti in eccedenza alle previsioni di cassa indicate in corrispondenza dei singoli articoli.

Al fine di evitare, in corso d'anno, l'assunzione di eventuali variazioni di cassa dovute ad una inidonea preventivazione, peraltro sempre molto aleatoria, anche nella redazione del presente Bilancio è stata adottata la metodologia in uso presso gli Enti finanziariamente "sani" che, come l'Azienda, possiedono un fondo iniziale di cassa che, addizionato a tutte le entrate, consente di far fronte a tutte le spese e di prevedere il conseguimento di un saldo positivo di cassa (avanzo).

Quindi, è stata assicurata l'intera copertura della Parte Spesa sommando gli importi iscritti in conto competenza a quelli risultanti in conto residui; analogamente si è proceduto per la Parte Entrata.

Tra le entrate, come prima posta del Bilancio di cassa, è stato iscritto l'ammontare del fondo di cassa all'inizio dell'esercizio 2019, quantificabile in via presuntiva € 3.000.000,00.

In sintesi, il Bilancio di cassa dell'anno in esame riporta le seguenti risultanze:

PARTE ENTRATE		PARTE SPESE	
Fondo iniziale di cassa	€ 3.000.000,00	Totale spese	€ 21.267.921,25
Totale entrate	€ 27.383.839,84	Avanzo di cassa previsto	€ 9.115.918,59
Totale a pareggio	€ 30.383.839,84	Totale a pareggio	€ 30.383.839,84

L'avanzo di amministrazione

L'avanzo d'amministrazione presunto alla fine dell'esercizio 2018, determinato dall'Avanzo di Amministrazione accertato con il consuntivo 2017, pari ad € 4.735.553,91 aggiungendo le entrate già accertate nell'esercizio 2018 (€ 5.831.901,71), oltre al fondo pluriennale vincolato iniziale

Azienda Regionale per l'Edilizia Residenziale della Valle d'Aosta

Agence régionale pour le logement de la Vallée d'Aoste

(€ 13.182,15) e sottraendo le uscite già impegnate nel medesimo esercizio (€ 6.926.990,01), ammonta a € **3.653.647,76**, di cui:

- €2.321.971.45 parte accantonata al Fondo Crediti dubbia esigibilità al 31/12/2018;
- €1.331.676,31 Avanzo disponibile non vincolato.

Si potrà disporre dell'avanzo solo quando ne sarà dimostrata l'effettiva disponibilità e quindi in sede di approvazione del Bilancio consuntivo dell'esercizio 2018.

Azienda Regionale per l'Edilizia Residenziale della Valle d'Aosta
Agence régionale pour le logement de la Vallée d'Aoste

Programma
Opere Pubbliche

Azienda Regionale per l'Edilizia Residenziale della Valle d'Aosta
Agence régionale pour le logement de la Vallée d'Aoste

PROGRAMMA OPERE PUBBLICHE DELL'ARER

Nell'ambito del Programma delle Opere Pubbliche per il triennio 2019/2021 dell'ARER, coerentemente al POA aziendale definito in attuazione degli indirizzi programmatici fissati dalla Regione, si prevede nell'annualità 2019 la realizzazione dei seguenti interventi:

A) Interventi in fase di conclusione:

- 1) Aosta – Contratto di Quartiere I
- 2) Verres – Via Caduti della Libertà/Via Martorey

B) Interventi in fase di avvio/realizzazione:

- 1) Aosta – Quartiere Cogne – V° Lotto
- 2) Aosta – Quartiere Cogne – Indirizzi vari (I) – Manutenzione 30 alloggi
- 3) Aosta – Quartiere Cogne – Indirizzi vari (II) – Sistemi termoregolazione
- 4) Aosta – Quartiere Cogne – Indirizzi vari (III) – Allacci teleriscaldamento
- 5) Aosta – Quartiere Cogne – Indirizzi vari (IV) – Manutenzione aree cortilizie
- 6) Aosta – Quartiere Cogne – Indirizzi vari (V) – Sistemi antintrusione

Azienda Regionale per l'Edilizia Residenziale della Valle d'Aosta
Agence régionale pour le logement de la Vallée d'Aoste

1	AOSTA – Contratto di Quartiere I – “Contratto per il Quartiere Cogne”
TIPOLOGIA INTERVENTO	Nuova costruzione di n. 5 fabbricati per complessivi n. 82 alloggi, n. 86 autorimesse, n. 19 posti auto coperti e nuova sede dell'ARER.
PROPRIETA'	Comune di Aosta – con cessione del diritto di proprietà superficaria a favore dell'ARER.
IMPORTO DI REALIZZAZIONE	€ 8.983.310,60 Importo contratto – Lotto nr. 3 – IVA esclusa
FINANZIAMENTO	L'intervento di E.R.P. (Lotto 1-2-3) è finanziato come segue: €10.326.555,70 Stato – leggi 662/1996 e 448/1998 € <u>7.993.482,49</u> Comune di Aosta € <u>18.320.038,19</u> Totale La realizzazione della nuova sede ARER è finanziata come segue: € <u>660.000,00</u> ARER – deliberazioneogg. n. 47 del 27/09/2016
AZIONI PREVISTE	a) Consegna degli alloggi. b) Trasferimento sede dell'ARER

2	VERRES – Via Caduti della libertà / Via Martorey
TIPOLOGIA INTERVENTO	Ristrutturazione di un gruppo di fabbricati per realizzare n. 17 alloggi e n. 3 locali ad uso commerciale.
PROPRIETA'	ARER
IMPORTO DI REALIZZAZIONE	€ 2.854.255,64 Importo di contratto – IVA esclusa
FINANZIAMENTO	€ 3.600.000,00 Regione – DGR n. 3825 del 21/12/2007 € <u>400.000,00</u> ARER – Deliberaogg. n. 2 del 24/01/2013 € <u>4.000.000,00</u> Totale
AZIONI PREVISTE	a) Consegna degli alloggi b) Locazione unità commerciali

Azienda Regionale per l'Edilizia Residenziale della Valle d'Aosta
Agence régionale pour le logement de la Vallée d'Aoste

3	AOSTA – QUARTIERE COGNE – V° LOTTO	
TIPOLOGIA INTERVENTO	Ristrutturazione Edifici C5 – C6 (Fresia basse) e D1 – D2 (Gazzera) per complessivi n. 88 alloggi.	
PROPRIETA'	ARER – in diritto di superficie	
IMPORTO DI REALIZZAZIONE	€ 18.000.000,00	Stima di massima del finanziamento necessario
FINANZIAMENTO	€ 1.500.000,00 € <u>0,00</u> € <u>1.500.000,00</u>	Regione DGR n. 526 del 22/4/2016 (ricavi vendite L.R. 40/95 – C.d.A. ogg. 40 del 14/07/2017) Ulteriori finanziamenti da definire Totale
AZIONI PREVISTE	a) Definizione iter procedurale per intervento in "Housing sociale" b) Studio preliminare mediante "concorso di idee"	

4	AOSTA – QUARTIERE COGNE – INDIRIZZI VARI (I)	
TIPOLOGIA INTERVENTO	Manutenzione straordinaria di nr. 30 alloggi del Quartiere Cogne (Rimodulazione intervento ex Aosta – Via G. Elter, 23 – Linea "B")	
PROPRIETA'	ARER – in diritto di superficie	
IMPORTO DI REALIZZAZIONE	€ 1.264.645,00	Stima di massima del finanziamento necessario
FINANZIAMENTO	€ 938.299,70 € <u>0,00</u> € <u>938.299,70</u>	Stato – L. 80/2014 – Linea "B" Ulteriori finanziamenti da definire Totale
AZIONI PREVISTE	a) Definizione finanziamenti (statali e integrativi) b) Progettazione definitiva c) Appalto lavori	

Azienda Regionale per l'Edilizia Residenziale della Valle d'Aosta
 Agence régionale pour le logement de la Vallée d'Aoste

5	AOSTA – QUARTIERE COGNE – INDIRIZZI VARI (II)
TIPOLOGIA INTERVENTO	Adeguamento normativo a sistemi di termoregolazione di nr. 9 impianti di riscaldamento centralizzati, per complessivi nr. 198 alloggi: C1-H1 Via Capitano Chamonin, 33/a-b-c C7-H5 Via Colonnello Alessi, 9-11-13 C8-H6 Via Colonnello Alessi, 1-3-5 C9 Via Liconi, 22/a-b-c C10 Via Liconi, 20/a-b-c D3-H7 Via Generale Chatrian, 9-11-13 D4-H8 Via Generale Chatrian, 1-3-5 D5 Via Liconi, 10/a-b-c D6 Via Liconi, 8/a-b-c
PROPRIETA'	ARER – in diritto di superficie
IMPORTO DI REALIZZAZIONE	€ 200.000,00 Stima di massima del finanziamento necessario
FINANZIAMENTO	€ <u>0,00</u> Finanziamento da definire € <u>000.000,00</u> Totale
AZIONI PREVISTE	a) Definizione finanziamento b) Progettazione definitiva c) Appalto lavori d) Esecuzione lavori

6	AOSTA – QUARTIERE COGNE – INDIRIZZI VARI (III)
TIPOLOGIA INTERVENTO	Completamento allacci alla rete di teleriscaldamento per fabbricati con sistemi di riscaldamento misti, per complessivi nr. 94 alloggi: E1 Via Salimbeni, 5/9 – 5/10 – Via Lexert, 8/11 – 8/12 E2 Via Lexert, 6/2 – 8/10 E3 Via Salimbeni, 3/7 – 5/8 E4 Via Salimbeni, 3/5 – 3/6 – Via Lexert, 6/3 – 6/4
PROPRIETA'	ARER – in diritto di superficie
IMPORTO DI REALIZZAZIONE	€ 310.000,00 Stima di massima del finanziamento necessario

Azienda Regionale per l'Edilizia Residenziale della Valle d'Aosta
Agence régionale pour le logement de la Vallée d'Aoste

FINANZIAMENTO	€ <u> 0,00</u> Finanziamento da definire € <u> 000.000,00</u> Totale
AZIONI PREVISTE	a) Definizione finanziamento b) Progettazione definitiva c) Appalto lavori d) Esecuzione lavori

7	AOSTA – QUARTIERE COGNE – INDIRIZZI VARI (IV)	
TIPOLOGIA INTERVENTO	Manutenzione straordinaria di aree cortilizie, per complessivi nr. 310 alloggi: E5 Via Lexert, 8 F9 Via Salimbeni, 18	
PROPRIETA'	ARER – in diritto di superficie	
IMPORTO DI REALIZZAZIONE	€ 270.000,00 Stima di massima del finanziamento necessario	
FINANZIAMENTO	€ <u> 0,00</u> Finanziamento da definire € <u> 000.000,00</u> Totale	
AZIONI PREVISTE	a) Definizione finanziamento b) Progettazione definitiva c) Appalto lavori d) Esecuzione lavori	

8	AOSTA – QUARTIERE COGNE – INDIRIZZI VARI (V)	
TIPOLOGIA INTERVENTO	Posizionamento sistemi antintrusione in fabbricati vari: E5 Via Lexert, 8 F9 Via Salimbeni, 18	
PROPRIETA'	ARER – in diritto di superficie	
IMPORTO DI REALIZZAZIONE	€ 40.000,00 Stima di massima del finanziamento necessario	

Azienda Regionale per l'Edilizia Residenziale della Valle d'Aosta
 Agence régionale pour le logement de la Vallée d'Aoste

FINANZIAMENTO	€ <u>0,00</u> Finanziamento da definire
	€ <u>000.000,00</u> Totale
AZIONI PREVISTE	a) Definizione finanziamento b) Esecuzione lavori

LINEE PROGRAMMATICHE

DESCRIZIONE INTERVENTO	Spesa investimento 2019	Spesa investimento 2020	Spesa investimento 2021	Finanziamento
Q. Cogne – Manutenzione 30 alloggi	400.000 €	800.000 €		Stato
Q. Cogne – Sistemi termoregolazione	200.000 €			Alienazioni patrimonio ERP
Q. Cogne – Allacciamento teleriscaldamento	110.000 €			ARER
	200.000 €			Comune Aosta
Q. Cogne – Ripristini aree cortilizie	270.000 €			Comune Aosta
Q. Cogne – Sistemi antintrusione	40.000 €			ARER
Q. Cogne - Adeguamento norme antincendio		1.000.000 €		Da definire
Q. Cogne – Sostituzione serramenti esterni		560.000 €		Comune Aosta
Q. Cogne – Rifacimento manti copertura		340.000 €	340.000 €	ARER
Q. Cogne – Rifacimento dorsali acquedotti	50.000 €	50.000 €	150.000 €	ARER

Azienda Regionale per l'Edilizia Residenziale della Valle d'Aosta
Agence régionale pour le logement de la Vallée d'Aoste

***Appendice e
norme di gestione***

Azienda Regionale per l'Edilizia Residenziale della Valle d'Aosta

Agence régionale pour le logement de la Vallée d'Aoste

APPENDICE E NORME DI GESTIONE

L'introduzione del Bilancio Armonizzato negli enti strumentali.

Struttura del bilancio.

Il bilancio di previsione finanziario è composto da due parti, relative rispettivamente all'entrata ed alla spesa ed è redatto secondo lo schema previsto dall'allegato n. 9 del D.lgs. 118/2011 e successive modificazioni.

Le previsioni di entrata del bilancio di previsione sono classificate, secondo le modalità indicate all'art. 15 del D.lgs. 118/2011, in:

- a) titoli, definiti secondo la fonte di provenienza delle entrate;
- b) tipologie, definite in base alla natura delle entrate, nell'ambito di ciascuna fonte di provenienza.

Ai fini della gestione, nel Piano esecutivo di gestione, le tipologie sono ripartite in categorie, in capitoli ed eventualmente in articoli. Le categorie di entrata degli enti locali sono individuate nell'elenco di cui all'allegato n. 13/2 del D.lgs. 118/2011. Nell'ambito delle categorie è data separata evidenza delle eventuali quote di entrata non ricorrente. Il Consiglio d'Amministrazione, contestualmente alla proposta di bilancio, approva, a fini gestionali, la proposta di articolazione delle tipologie in categorie.

La rappresentazione della spesa per missioni e programmi costituisce uno dei fondamentali principi contabili del sistema contabile armonizzato. Le missioni rappresentano le funzioni principali e gli obiettivi strategici perseguiti dalle amministrazioni pubbliche, utilizzando risorse finanziarie, umane e strumentali ad esse destinate. I programmi rappresentano gli aggregati omogenei di attività volte a perseguire gli obiettivi definiti nell'ambito delle missioni.

Le previsioni di spesa del bilancio di previsione sono classificate secondo le modalità indicate all'art. 14 del D.lgs. 118/2011, in:

- a) missioni, che rappresentano le funzioni principali e gli obiettivi strategici perseguiti dagli enti locali, utilizzando risorse finanziarie, umane e strumentali ad esse destinate;
- b) programmi, che rappresentano gli aggregati omogenei di attività volte a perseguire gli obiettivi definiti nell'ambito delle missioni. I programmi sono ripartiti in titoli e sono raccordati alla relativa codificazione COFOG di secondo livello (Gruppi), secondo le corrispondenze individuate nel glossario, di cui al comma 3-ter dell'art. 14, che costituisce parte integrante dell'allegato n. 14.

Ai fini della gestione, nel Bilancio Gestionale, i programmi sono ripartiti in titoli, macroaggregati, capitoli ed eventualmente in articoli. I macroaggregati di spesa sono individuati nell'elenco di cui all'allegato n. 9 del D.lgs. 118/2011. Il Consiglio d'Amministrazione, contestualmente alla proposta di bilancio approva, a fini conoscitivi e gestionali, la proposta di articolazione dei programmi in macroaggregati.

Azienda Regionale per l'Edilizia Residenziale della Valle d'Aosta

Agence régionale pour le logement de la Vallée d'Aoste

Il Bilancio Gestionale.

Il Consiglio d'Amministrazione delibera il Bilancio gestionale, contestualmente all'approvazione del Bilancio di previsione, in termini di competenza. Con riferimento al primo esercizio il Bilancio Gestionale è redatto anche in termini di cassa.

Nel Bilancio Gestionale le entrate sono articolate in titoli, tipologie, categorie, capitoli, ed eventualmente in articoli, secondo il rispettivo oggetto. Le spese sono articolate in missioni, programmi, titoli, macroaggregati, capitoli ed eventualmente in articoli. I capitoli costituiscono le unità elementari ai fini della gestione e della rendicontazione, e sono raccordati al quarto livello del piano dei conti finanziario di cui all'art. 157.

Bilancio di previsione finanziario.

Il bilancio di previsione finanziario è almeno triennale, ha carattere autorizzatorio ed è aggiornato annualmente in occasione della sua approvazione. Le previsioni di entrata e di spesa sono elaborate distintamente per ciascun esercizio, in coerenza con il documento di programmazione dell'Azienda.

A seguito di eventi intervenuti successivamente all'approvazione del bilancio, il Consiglio d'Amministrazione, nelle more della necessaria variazione di bilancio e al solo fine di garantire gli equilibri di bilancio, può limitare la natura autorizzatoria degli stanziamenti del bilancio di previsione, compresi quelli relativi agli esercizi successivi al primo. Con riferimento a tali stanziamenti, non possono essere assunte obbligazioni giuridiche.

Gli impegni di spesa sono assunti nei limiti dei rispettivi stanziamenti di competenza del bilancio di previsione, con imputazione agli esercizi in cui le obbligazioni passive sono esigibili. Non possono essere assunte obbligazioni che danno luogo ad impegni di spesa corrente:

- a) sugli esercizi successivi a quello in corso considerati nel bilancio di previsione, a meno che non siano connesse a contratti o convenzioni pluriennali o siano necessarie per garantire la continuità dei servizi connessi con le funzioni fondamentali, fatta salva la costante verifica del mantenimento degli equilibri di bilancio;
- b) sugli esercizi non considerati nel bilancio, a meno delle spese derivanti da contratti di somministrazione, di locazione, relative a prestazioni periodiche o continuative di servizi di cui all'art. 1677 del codice civile, imputate anche agli esercizi considerati nel bilancio di previsione, delle spese correlate a finanziamenti comunitari e delle rate di ammortamento dei prestiti, inclusa la quota capitale.

Principio della competenza finanziaria.

Il principio della competenza finanziaria costituisce il criterio di imputazione agli esercizi finanziari delle obbligazioni giuridicamente perfezionate attive e passive (accertamenti e impegni).

Il principio è applicato solo a quei documenti di natura finanziaria che compongono il sistema di bilancio di ogni pubblica amministrazione che adotta la contabilità finanziaria, e attua il contenuto autorizzatorio degli stanziamenti del bilancio di previsione.

Azienda Regionale per l'Edilizia Residenziale della Valle d'Aosta

Agence régionale pour le logement de la Vallée d'Aoste

Le previsioni del bilancio di previsione finanziario hanno carattere autorizzatorio per ciascuno degli esercizi cui il bilancio si riferisce, costituendo limite agli impegni e ai pagamenti, fatta eccezione per le partite di giro/servizi per conto di terzi e per i rimborsi delle anticipazioni di cassa. La funzione autorizzatoria fa riferimento anche alle entrate, di competenza e di cassa per accensione di prestiti.

Gli stanziamenti del bilancio di previsione sono aggiornati annualmente in occasione della sua approvazione.

Tutte le obbligazioni giuridicamente perfezionate attive e passive, che danno luogo a entrate e spese per l'ente, devono essere registrate nelle scritture contabili quando l'obbligazione è perfezionata, con imputazione all'esercizio in cui l'obbligazione viene a scadenza. E', in ogni caso, fatta salva la piena copertura finanziaria degli impegni di spesa giuridicamente assunti a prescindere dall'esercizio finanziario in cui gli stessi sono imputati.

L'accertamento costituisce la fase dell'entrata con la quale si perfeziona un diritto di credito relativo ad una riscossione da realizzare e si imputa contabilmente all'esercizio finanziario nel quale il diritto di credito viene a scadenza.

L'accertamento presuppone idonea documentazione, attraverso la quale sono verificati e attestati dal soggetto cui è affidata la gestione della relativa entrata, i seguenti requisiti:

1. la ragione del credito che dà luogo a obbligazione attiva;
2. il titolo giuridico che supporta il credito;
3. l'individuazione del soggetto debitore;
4. l'ammontare del credito;
5. la relativa scadenza.

Non possono essere riferite ad un determinato esercizio finanziario le entrate per le quali non sia venuto a scadere nello stesso esercizio finanziario il diritto di credito. È esclusa categoricamente la possibilità di accertamento attuale di entrate future, in quanto ciò darebbe luogo ad un'anticipazione di impieghi (ed ai relativi oneri) in attesa dell'effettivo maturare della scadenza del titolo giuridico dell'entrata futura, con la conseguenza di alterare gli equilibri finanziari dell'esercizio finanziario.

L'impegno costituisce la fase della spesa con la quale viene registrata nelle scritture contabili la spesa conseguente ad una obbligazione giuridicamente perfezionata e relativa ad un pagamento da effettuare, con imputazione all'esercizio finanziario in cui l'obbligazione passiva viene a scadenza.

Gli elementi costitutivi dell'impegno sono:

1. la ragione del debito;
2. la determinazione della somma da pagare;
3. il soggetto creditore;
4. la specificazione del vincolo costituito sullo stanziamento di bilancio;
5. la relativa scadenza.

Non possono essere riferite ad un determinato esercizio finanziario le spese per le quali non sia venuta a scadere nello stesso esercizio finanziario la relativa obbligazione giuridica.

Azienda Regionale per l'Edilizia Residenziale della Valle d'Aosta

Agence régionale pour le logement de la Vallée d'Aoste

In ogni caso, per l'attività di investimento che comporta impegni di spesa che vengono a scadenza in più esercizi finanziari, deve essere dato specificamente atto, al momento dell'attivazione del primo impegno, di aver predisposto la copertura finanziaria per l'effettuazione della complessiva spesa dell'investimento, anche se la forma di copertura è stata già indicata nell'elenco annuale del piano delle opere pubbliche di cui al codice degli appalti.

La copertura finanziaria delle spese di investimento è costituita da risorse accertate esigibili nell'esercizio in corso di gestione o la cui esigibilità è nella piena discrezionalità dell'ente o di altra pubblica amministrazione, dall'utilizzo dell'avanzo di amministrazione.

Inoltre, in sede di provvedimento di salvaguardia degli equilibri di bilancio e anche di provvedimento di assestamento generale di bilancio, è necessario dare atto del rispetto degli equilibri di bilancio per la gestione di competenza e la gestione di cassa, per ciascuna delle annualità contemplate dal bilancio.

La necessità di garantire e verificare l'equivalenza tra gli accertamenti e gli impegni riguardanti le partite di giro o le operazioni per conto terzi, attraverso l'accertamento di entrate cui deve conseguire, automaticamente, comporta che, in deroga al principio generale, le obbligazioni giuridicamente perfezionate attive e passive, che danno luogo a entrate e spese riguardanti le partite di giro e le operazioni per conto terzi, devono essere registrate e imputate all'esercizio in cui l'obbligazione è perfezionata.

Gli incassi ed i pagamenti sono imputati allo stesso esercizio in cui il cassiere/tesoriere li ha effettuati.

Gli incassi ed i pagamenti risultanti dai mandati versati all'entrata del bilancio dell'amministrazione pubblica stessa a seguito di regolazioni contabili (che non danno luogo ad effettivi incassi e pagamenti) sono imputati all'esercizio cui fanno riferimento i titoli di entrata e di spesa; è prevista la coesistenza di documenti contabili finanziari ed economici, in quanto una rappresentazione veritiera della gestione non può prescindere dall'esame di entrambi gli aspetti.

L'accertamento dell'entrata e relativa imputazione contabile.

L'accertamento presuppone idonea documentazione e si perfeziona mediante l'atto gestionale con il quale vengono verificati ed attestati i requisiti anzidetti e con il quale si dà atto specificamente della scadenza del credito in relazione a ciascun esercizio finanziario contemplato dal bilancio di previsione.

L'iscrizione della posta contabile nel bilancio avviene in relazione al criterio della scadenza del credito rispetto a ciascun esercizio finanziario. L'accertamento delle entrate è effettuato nell'esercizio in cui sorge l'obbligazione attiva con imputazione contabile all'esercizio in cui scade il credito.

Sono accertate per l'intero importo del credito anche le entrate di dubbia e difficile esazione, per le quali non è certa la riscossione integrale.

Per i crediti di dubbia e difficile esazione accertati nell'esercizio è effettuato un accantonamento al fondo crediti di dubbia esigibilità, vincolando una quota dell'avanzo di amministrazione.

Azienda Regionale per l'Edilizia Residenziale della Valle d'Aosta

Agence régionale pour le logement de la Vallée d'Aoste

A tal fine è stanziata nel bilancio di previsione una apposita posta contabile, denominata "Accantonamento al fondo crediti di dubbia esigibilità" il cui ammontare è determinato in considerazione della dimensione degli stanziamenti relativi ai crediti che si prevede si formeranno nell'esercizio, della loro natura e dell'andamento del fenomeno negli ultimi cinque esercizi precedenti (la media del rapporto tra incassi e accertamenti per ciascuna tipologia di entrata).

Gli enti che negli ultimi tre esercizi hanno formalmente attivato un processo di accelerazione della propria capacità di riscossione possono calcolare il fondo crediti di dubbia esigibilità facendo riferimento ai risultati di tali tre esercizi.

L'accantonamento al fondo crediti di dubbia esigibilità non è oggetto di impegno e genera un'economia di bilancio che confluisce nel risultato di amministrazione come quota accantonata.

Nel primo esercizio di applicazione del presente principio è possibile stanziare in bilancio una quota almeno pari al 50% dell'importo dell'accantonamento quantificato nel prospetto riguardante il fondo crediti di dubbia esigibilità allegato al bilancio di previsione. Nel secondo esercizio lo stanziamento di bilancio riguardante il fondo crediti di dubbia esigibilità è pari almeno al 75% dell'accantonamento quantificato nel prospetto riguardante il fondo crediti di dubbia esigibilità allegato al bilancio di previsione, e dal terzo esercizio l'accantonamento al fondo è effettuato per l'intero importo.

Con riferimento agli enti locali, nel 2015 è stanziata in bilancio una quota dell'importo dell'accantonamento quantificato nel prospetto riguardante il fondo crediti di dubbia esigibilità allegato al bilancio di previsione pari almeno al 36 per cento, se l'ente non ha aderito alla sperimentazione di cui all'articolo 36, e al 55 per cento, se l'ente ha aderito alla predetta sperimentazione.

In sede di rendiconto, fin dal primo esercizio di applicazione del presente principio, l'ente accantona nell'avanzo di amministrazione l'intero importo del fondo crediti di dubbia esigibilità quantificato nel prospetto riguardante il fondo allegato al rendiconto di esercizio salva la facoltà prevista per gli esercizi dal 2015 al 2018, disciplinata nel presente principio.

In sede di assestamento di bilancio e alla fine dell'esercizio per la redazione del rendiconto, è verificata la congruità del fondo crediti di dubbia esigibilità complessivamente accantonato:

- a) nel bilancio in sede di assestamento;
- b) nell'avanzo, in considerazione dell'ammontare dei residui attivi degli esercizi precedenti e di quello dell'esercizio in corso, in sede di rendiconto e di controllo della salvaguardia degli equilibri. L'importo complessivo del fondo è calcolato applicando all'ammontare dei residui attivi la media dell'incidenza degli accertamenti non riscossi sui ruoli o sugli altri strumenti coattivi negli ultimi cinque esercizi.

Al fine di adeguare l'importo del fondo crediti di dubbia esigibilità si procede:

- a) in sede di assestamento, alla variazione dello stanziamento di bilancio riguardante l'accantonamento al fondo crediti di dubbia esigibilità;
- b) in sede di rendiconto e di controllo della salvaguardia degli equilibri, vincolando o svincolando le necessarie quote dell'avanzo di amministrazione.

Azienda Regionale per l'Edilizia Residenziale della Valle d'Aosta

Agence régionale pour le logement de la Vallée d'Aoste

Fino a quando il fondo crediti di dubbia esigibilità non risulta adeguato non è possibile utilizzare l'avanzo di amministrazione.

Il fondo crediti di dubbia esigibilità è articolato distintamente in considerazione della differente natura dei crediti.

Quando un credito è dichiarato definitivamente ed assolutamente inesigibile, lo si elimina dalle scritture finanziarie e, per lo stesso importo del credito che si elimina, si riduce la quota accantonata nel risultato di amministrazione a titolo di fondo crediti di dubbia esigibilità.

A seguito di ogni provvedimento di riaccertamento dei residui attivi è rideterminata la quota dell'avanzo di amministrazione accantonata al fondo crediti di dubbia esigibilità.

L'eventuale quota del risultato di amministrazione "svincolata", sulla base della determinazione dell'ammontare definitivo del fondo crediti di dubbia esigibilità rispetto alla consistenza dei residui attivi di fine anno, può essere destinata alla copertura dello stanziamento riguardante il fondo crediti di dubbia esigibilità del bilancio di previsione dell'esercizio successivo a quello cui il rendiconto si riferisce.

Il primo accantonamento di una quota del risultato di amministrazione al fondo crediti di dubbia esigibilità è eseguito in occasione del riaccertamento straordinario dei residui, ed è effettuato con riferimento all'importo complessivo dei residui attivi risultanti dopo la cancellazione dei crediti al 31 dicembre 2016 cui non corrispondono obbligazioni perfezionate e scadute alla data del 1° gennaio 2017. Per effetto della gestione ordinaria che, annualmente, comporta la formazione di nuovi residui attivi e la riscossione o cancellazione dei vecchi crediti, lo stock complessivo dei residui attivi tende ad essere sostanzialmente stabile nel tempo. Pertanto, se l'ammontare dei residui attivi non subisce significative variazioni nel tempo, anche la quota del risultato di amministrazione accantonata al fondo crediti di dubbia esigibilità tende ad essere stabile e, di conseguenza, gran parte dell'accantonamento al fondo crediti di dubbia esigibilità effettuato annualmente nel bilancio di previsione per evitare di spendere entrate non esigibili nell'esercizio, non è destinato a confluire nella quota del risultato di amministrazione accantonata per il fondo crediti di dubbia esigibilità.

Impegno di spesa e regole di copertura finanziaria della spesa.

Ogni procedimento amministrativo che comporta spesa deve trovare, fin dall'avvio, la relativa attestazione di copertura finanziaria ed essere prenotato nelle scritture contabili dell'esercizio individuato nel provvedimento che ha originato il procedimento di spesa.

Alla fine dell'esercizio, le prenotazioni alle quali non hanno fatto seguito obbligazioni giuridicamente perfezionate e scadute sono cancellate quali economie di bilancio.

L'impegno costituisce la prima fase del procedimento di spesa, con la quale viene registrata nelle scritture contabili la spesa conseguente ad una obbligazione giuridicamente perfezionata, avendo determinato la somma da pagare ed il soggetto creditore e avendo indicato la ragione del debito e costituito il vincolo sulle previsioni di bilancio, nell'ambito della disponibilità finanziaria accertata con l'apposizione del visto di regolarità contabile attestante la copertura finanziaria.

Gli elementi costitutivi dell'impegno sono:

Azienda Regionale per l'Edilizia Residenziale della Valle d'Aosta

Agence régionale pour le logement de la Vallée d'Aoste

1. la ragione del debito;
2. l'indicazione della somma da pagare;
3. il soggetto creditore;
4. la scadenza dell'obbligazione;
5. la specificazione del vincolo costituito sullo stanziamento di bilancio.

L'impegno si perfeziona mediante l'atto gestionale, che verifica ed attesta gli elementi anzidetti e la copertura finanziaria, e con il quale si dà atto, altresì, degli effetti di spesa in relazione a ciascun esercizio finanziario contemplato dal bilancio di previsione. Pur se il provvedimento di impegno deve annotare l'intero importo della spesa, la registrazione dell'impegno che ne consegue, a valere sulla competenza avviene nel momento in cui l'impegno è giuridicamente perfezionato, con imputazione agli esercizi finanziari in cui le singole obbligazioni passive risultano esigibili. Non possono essere riferite ad un determinato esercizio finanziario le spese per le quali non sia venuta a scadere, nello stesso esercizio finanziario, la relativa obbligazione giuridica.

Non possono essere assunte obbligazioni concernenti spese correnti per esercizi non considerati nel bilancio di previsione a meno delle spese derivanti da contratti di somministrazione, di locazione, di leasing operativo, relative a prestazioni periodiche o continuative di servizi di cui all'art. 1677 c.c., delle spese correnti correlate a finanziamenti comunitari e delle rate di ammortamento.”

Nei casi in cui è consentita l'assunzione di spese correnti di competenza di esercizi non considerati nel bilancio di previsione, l'elenco dei relativi provvedimenti di spesa assunti nell'esercizio è trasmesso, per conoscenza, alla Regione.

Le spese di investimento sono impegnate negli esercizi in cui scadono le singole obbligazioni passive derivanti dal contratto o della convenzione avente ad oggetto la realizzazione dell'investimento, sulla base del relativo cronoprogramma.

Anche per le spese di investimento che non richiedono la definizione di un cronoprogramma, l'imputazione agli esercizi della spesa riguardante la realizzazione dell'investimento è effettuata nel rispetto del principio generale della competenza finanziaria potenziato, ossia in considerazione dell'esigibilità della spesa. Pertanto, anche per le spese che non sono soggette a gara, è necessario impegnare sulla base di una obbligazione giuridicamente perfezionata, in considerazione della scadenza dell'obbligazione stessa.

A tal fine, l'amministrazione, nella fase della contrattazione, richiede, ove possibile, che nel contratto siano indicate le scadenze dei singoli pagamenti. è in ogni caso auspicabile che l'Azienda richieda sempre un cronoprogramma della spesa di investimento da realizzare.

Nel caso di acquisizione di un investimento già realizzato, con pagamento frazionato negli esercizi successivi, è necessario registrare la spesa di investimento imputandola interamente all'esercizio in cui il bene entra nel patrimonio dell'ente.

Azienda Regionale per l'Edilizia Residenziale della Valle d'Aosta
Agence régionale pour le logement de la Vallée d'Aoste

VARIAZIONI AL BILANCIO GESTIONALE – NORME DI DETTAGLIO

L'articolo 11 del decreto legislativo n. 118 del 2011 prevede che le amministrazioni pubbliche territoriali, i loro organismi strumentali e i loro enti strumentali in contabilità finanziaria adottano comuni schemi di bilancio finanziari, economici e patrimoniali e comuni schemi di bilancio consolidato.

Nell'esercizio 2017, gli schemi di bilancio previsti dagli allegati n. 9 e n. 10 al decreto legislativo n. 118 del 2011, integrato e corretto dal decreto legislativo n. 126 del 2014, assumono valore a tutti gli effetti giuridici, anche con riguardo alla funzione autorizzatoria.

Dal 2017 le variazioni ai documenti contabili sono disciplinate dalle norme nazionali.

Di seguito si riportano gli articoli citati, vigenti alla data odierna, nonché un breve prospetto riepilogativo. Di fatto i soggetti che possono variare tali documenti sono il Consiglio d'Amministrazione e il Direttore che con il Bilancio gestionale ha avuto l'attribuzione delle risorse (per ogni capitolo). Eventuali modifiche legislative che dovessero intervenire a modifica di quanto attualmente previsto, saranno automaticamente applicate.

Tutte le variazioni, comportando di fatto una modifica dello stanziamento del livello minimo (capitoli), necessita di apposizione del visto del Responsabile della Ragioneria. L'atto di variazione dovrà essere predisposto dal Responsabile del Servizio che richiede maggiori fondi, con apposizione del visto dei Responsabili dei servizi che cedono risorse.

Variazioni al bilancio di previsione ed al piano esecutivo di gestione.

1. Il bilancio di previsione finanziario può subire variazioni nel corso dell'esercizio di competenza e di cassa sia nella parte prima, relativa alle entrate, che nella parte seconda, relativa alle spese, per ciascuno degli esercizi considerati nel documento.
2. Le variazioni al bilancio sono di competenza **del Consiglio d'Amministrazione** salvo quelle previste dai **commi 5-bis e 5-quater**.
3. Le variazioni al bilancio possono essere deliberate non oltre **il 30 novembre** di ciascun anno, fatte salve le seguenti variazioni, che possono essere deliberate sino **al 31 dicembre** di ciascun anno:
 - a) l'istituzione di tipologie di entrata a destinazione vincolata e il correlato programma di spesa;
 - b) l'istituzione di tipologie di entrata senza vincolo di destinazione, con stanziamento pari a zero, a seguito di accertamento e riscossione di entrate non previste in bilancio, secondo le modalità disciplinate dal principio applicato della contabilità finanziaria;
 - c) l'utilizzo delle quote del risultato di amministrazione vincolato ed accantonato per le finalità per le quali sono stati previsti;
 - d) quelle necessarie alla re-imputazione agli esercizi in cui sono esigibili, di obbligazioni riguardanti entrate vincolate già assunte e, se necessario, delle spese correlate;
 - e) le variazioni delle dotazioni di cassa di cui al comma 5-bis, lettera d);
 - f) le variazioni di cui al comma 5-quater, lettera b);

Azienda Regionale per l'Edilizia Residenziale della Valle d'Aosta

Agence régionale pour le logement de la Vallée d'Aoste

-
- g) le variazioni degli stanziamenti riguardanti i versamenti ai conti di tesoreria statale intestati all'ente e i versamenti a depositi bancari intestati all'ente.
4. Le variazioni di bilancio possono essere adottate dal Presidente in via d'urgenza opportunamente motivata, salvo ratifica, a pena di decadenza, da parte del Consiglio d'Amministrazione entro i sessanta giorni seguenti e comunque entro il 31 dicembre dell'anno in corso se a tale data non sia scaduto il predetto termine.
5. In caso di mancata o parziale ratifica del provvedimento di variazione adottato dal Presidente, il Consiglio d'Amministrazione è tenuto ad adottare nei successivi trenta giorni, e comunque sempre entro il 31 dicembre dell'esercizio in corso, i provvedimenti ritenuti necessari nei riguardi dei rapporti eventualmente sorti sulla base della deliberazione non ratificata.
- 5-bis. Il Presidente con provvedimento amministrativo approva le variazioni del Bilancio Gestionale, salvo quelle di cui al comma 5-quater, e le seguenti variazioni del bilancio di previsione non aventi natura discrezionale, che si configurano come meramente applicative delle decisioni del Consiglio d'Amministrazione, per ciascuno degli esercizi considerati nel bilancio:
- a) variazioni riguardanti l'utilizzo della quota vincolata e accantonata del risultato di amministrazione nel corso dell'esercizio provvisorio consistenti nella mera reiscrizione di economie di spesa derivanti da stanziamenti di bilancio dell'esercizio precedente corrispondenti a entrate vincolate;
 - b) variazioni delle dotazioni di cassa, salvo quelle previste dal comma 5-quater, garantendo che il fondo di cassa alla fine dell'esercizio sia non negativo;
 - c) variazioni riguardanti il fondo pluriennale vincolato effettuata entro i termini di approvazione del rendiconto in deroga al comma 3.
- 5-ter. Le variazioni di bilancio di cui al comma 5-bis sono comunicate al Consiglio d'Amministrazione nella prima seduta utile, entro 60 giorni dalla loro adozione.
- 5-quater. Il Direttore di concerto con il Responsabile della Ragioneria può effettuare, per ciascuno degli esercizi del bilancio:
- a) le variazioni compensative del Bilancio Gestionale fra capitoli di entrata della medesima categoria e fra i capitoli di spesa del medesimo macroaggregato, escluse le variazioni dei capitoli appartenenti ai macroaggregati riguardanti i trasferimenti correnti, i contributi agli investimenti, ed ai trasferimenti in conto capitale, che sono di competenza del Consiglio d'Amministrazione;
 - b) le variazioni di bilancio fra gli stanziamenti riguardanti il fondo pluriennale vincolato e gli stanziamenti correlati, in termini di competenza e di cassa, escluse quelle previste dall'*art. 3, comma 5, del decreto legislativo 23 giugno 2011, n. 118*. Le variazioni di bilancio riguardanti le variazioni del fondo pluriennale vincolato sono comunicate trimestralmente al Consiglio d'Amministrazione;
 - c) le variazioni di bilancio riguardanti l'utilizzo della quota vincolata del risultato di amministrazione derivanti da stanziamenti di bilancio dell'esercizio precedente corrispondenti a entrate vincolate, in termini di competenza e di cassa, in analogia di quanto disciplinato per gli enti territoriali dall'*art. 187, comma 3-quinquies del D.lgs 267/2000*;
 - d) le variazioni degli stanziamenti riguardanti i versamenti ai conti di tesoreria statale intestati all'ente e i versamenti a depositi bancari intestati all'ente;

Azienda Regionale per l'Edilizia Residenziale della Valle d'Aosta

Agence régionale pour le logement de la Vallée d'Aoste

-
- e) le variazioni necessarie per l'adeguamento delle previsioni, compresa l'istituzione di tipologie e programmi, riguardanti le partite di giro e le operazioni per conto di terzi.
- 5-quinquies. Le variazioni al bilancio di previsione disposte con provvedimenti amministrativi e le variazioni del Bilancio Gestionale non possono essere disposte con il medesimo provvedimento amministrativo. Le determinazioni del direttore di variazione compensativa dei capitoli del Bilancio Gestionale di cui al comma 5-quater sono effettuate al fine di favorire il conseguimento degli obiettivi assegnati ai dirigenti.
6. Sono vietati gli spostamenti di dotazioni dai capitoli iscritti nei titoli riguardanti le entrate e le spese per conto di terzi e partite di giro in favore di altre parti del bilancio. Sono vietati gli spostamenti di somme tra residui e competenza.
7. Mediante la variazione di assestamento generale, deliberata dal Consiglio d'Amministrazione **entro il 31 luglio** di ciascun anno, si attua la verifica generale di tutte le voci di entrata e di uscita, compreso il fondo di riserva ed il fondo di cassa, al fine di assicurare il mantenimento del pareggio di bilancio.
8. Le variazioni al Bilancio Gestionale sono di competenza del Consiglio d'Amministrazione, salvo quelle previste dal comma 5-quater, e possono essere adottate entro il **15 dicembre** di ciascun anno, fatte salve le variazioni correlate alle variazioni di bilancio previste al comma 3, che possono essere deliberate sino al 31 dicembre di ciascun anno.
9. Le variazioni al bilancio di previsione sono trasmesse al tesoriere inviando il prospetto di cui all'*art. 10, comma 4, del decreto legislativo 23 giugno 2011, n. 118*, e successive modificazioni, allegato al provvedimento di approvazione della variazione. Sono altresì trasmesse al tesoriere:
- a) le variazioni dei residui a seguito del loro riaccertamento;
 - b) le variazioni del fondo pluriennale vincolato effettuate nel corso dell'esercizio finanziario.

Fondo di riserva.

1. Nella missione "Fondi e Accantonamenti", all'interno del programma "Fondo di riserva", viene iscritto un fondo di riserva non inferiore allo 0,30 e non superiore al 2 per cento del totale delle spese correnti di competenza inizialmente previste in bilancio.
2. Il fondo è utilizzato, con provvedimento del Direttore nei casi in cui si verificano esigenze straordinarie di bilancio o le dotazioni degli interventi di spesa corrente si rivelino insufficienti.
- 2-bis. La metà della quota minima prevista dai commi 1 è riservata alla copertura di eventuali spese non prevedibili, la cui mancata effettuazione comporta danni certi all'amministrazione.
- 2-ter. Nella missione "Fondi e Accantonamenti", all'interno del programma "Fondo di riserva", viene iscritto un fondo di riserva di cassa non inferiore allo 0,2 per cento delle spese finali, utilizzato con deliberazioni del Consiglio d'Amministrazione.

Azienda Regionale per l'Edilizia Residenziale della Valle d'Aosta
 Agence régionale pour le logement de la Vallée d'Aoste

	Struttura bilancio	Struttura Budget gestionale
Spesa	Missioni - Programmi - Titoli	Macroaggregati - capitoli
Entrata	Titoli - Tipologie	Categorie - Capitoli

ENTRATE		
CONSIGLIO DI AMMINISTRAZIONE	PRESIDENTE	DIRETTORE
Variazioni Titoli e Tipologie	Variazioni compensative fra categorie all'interno della stessa tipologia	Variazioni compensative tra capitoli all'interno della stessa categoria (sia competenza che cassa)
	Variazioni stanziamento di cassa	
SPESA		
CONSIGLIO DI AMMINISTRAZIONE	PRESIDENTE	DIRETTORE
Variazioni Missioni e Programmi, Titoli	Variazioni compensative fra Missioni e Programmi, limitatamente alle spese del personale o riguardanti utilizzo di risorse vincolate o per attuazione interventi già deliberati da Consiglio	Variazioni Capitolo di spesa all'interno dello stesso macroaggregato, anche di cassa
	Variazioni dotazioni di cassa	Variazioni fra stanziamenti riguardanti il FPV di competenza e cassa, e gli stanziamenti correlati*
	Variazioni tra macroaggregati diversi	Variazioni Di bilancio riguardanti l'utilizzo della quota vincolata dell'AA
	Variazione capitoli all'interno dei macroaggregati riguardanti "trasferimenti correnti", "contributi agli investimenti", "trasferimenti in c/capitale"	Istituzione e adeguamento Partite di Giro e operazioni c/terzi
	Prelievo da altri Fondi	Prelievo dal Fondo di Riserva

Allegato F
Allegato n.9 - Bilancio di previsione
al D.Lgs 118/2011

BILANCIO DI PREVISIONE
ENTRATE

TITOLO TIPOLOGIA	DENOMINAZIONE	RESIDUI PRESUNTI AL TERMINE DELL'ESERCIZIO PRECEDENTE QUELLO CUI SI RIFERISCE IL BILANCIO	PREVISIONI DEFINITIVE DELL'ANNO PRECEDENTE QUELLO CUI SI RIFERISCE IL BILANCIO (3)	PREVISIONI DELL'ANNO 2019	PREVISIONI DELL'ANNO 2020	PREVISIONI DELL'ANNO 2021
	Fondo pluriennale vincolato per spese correnti		13.182,15	0,00	0,00	0,00
	Fondo pluriennale vincolato per spese in conto capitale		0,00	0,00	0,00	0,00
	Utilizzo avanzo di Amministrazione		0,00	0,00	0,00	0,00
	- di cui avanzo vincolato utilizzato anticipatamente		0,00	0,00	0,00	0,00
	Fondo di Cassa all'1/1/esercizio di riferimento		3.314.453,06	3.000.000,00	0,00	0,00
TITOLO : 1 Entrate correnti di natura tributaria, contributiva e perequativa						
10101	Tipologia: 101 Imposte, tasse e proventi assimilati	0,00	0,00	0,00	0,00	0,00
10102	Tipologia: 102 Tributi destinati al finanziamento della sanità	0,00	0,00	0,00	0,00	0,00

TITOLO TIPOLOGIA	DENOMINAZIONE	RESIDUI PRESUNTI AL TERMINE DELL'ESERCIZIO PRECEDENTE QUELLO CUI SI RIFERISCE IL BILANCIO	PREVISIONI DEFINITIVE DELL'ANNO PRECEDENTE QUELLO CUI SI RIFERISCE IL BILANCIO (3)	PREVISIONI DELL'ANNO		
				2019	2020	2021
10103	Tipologia: 103 Tributi devoluti e regolati alle autonomie speciali	0,00	0,00	0,00	0,00	0,00
10104	Tipologia: 104 Compartecipazioni di tributi	0,00	0,00	0,00	0,00	0,00
10301	Tipologia: 301 Fondi perequativi da Amministrazioni Centrali	0,00	0,00	0,00	0,00	0,00
10302	Tipologia: 302 Fondi perequativi dalla Regione o Provincia autonoma	0,00	0,00	0,00	0,00	0,00
Totale Titolo 1 Entrate correnti di natura tributaria, contributiva e perequativa		0,00	0,00	0,00	0,00	0,00
TITOLO : 2 Trasferimenti correnti						
20101	Tipologia: 101 Trasferimenti correnti da Amministrazioni pubbliche	0,00	0,00	0,00	0,00	0,00
20102	Tipologia: 102 Trasferimenti correnti da Famiglie	0,00	0,00	0,00	0,00	0,00

TITOLO TIPOLOGIA	DENOMINAZIONE	RESIDUI PRESUNTI AL TERMINE DELL'ESERCIZIO PRECEDENTE QUELLO CUI SI RIFERISCE IL BILANCIO		PREVISIONI DEFINITIVE DELL'ANNO PRECEDENTE QUELLO CUI SI RIFERISCE IL BILANCIO (3)	PREVISIONI DELL'ANNO 2019	PREVISIONI DELL'ANNO 2020	PREVISIONI DELL'ANNO 2021
20103	Tipologia: 103 Trasferimenti correnti da Imprese	0,00	previsioni di competenza	0,00	0,00	0,00	0,00
20104	Tipologia: 104 Trasferimenti correnti da Istituzioni Sociali Private	0,00	previsioni di cassa	0,00	0,00	0,00	0,00
20105	Tipologia: 105 Trasferimenti correnti dall'Unione Europea e dal Resto del Mondo	0,00	previsioni di competenza	0,00	0,00	0,00	0,00
Totale Titolo 2 Trasferimenti correnti		0,00	previsioni di competenza	0,00	0,00	0,00	0,00
			previsioni di cassa	0,00	0,00		
TITOLO : 3 Entrate extratributarie							
30100	Tipologia: 100 Vendita di beni e servizi e proventi derivanti dalla gestione dei beni	3.720.545,12	previsioni di competenza	3.194.500,00	3.400.000,00	3.400.000,00	3.400.000,00
30200	Tipologia: 200 Proventi derivanti dall'attività di controllo e repressione delle irregolarità e degli illeciti	0,00	previsioni di competenza	6.017.224,87	7.106.145,12	0,00	0,00
30300	Tipologia: 300 Interessi attivi	4.155.305,04	previsioni di competenza	400.800,00	421.270,00	445.110,00	471.000,00
			previsioni di cassa	3.739.726,74	3.740.575,04		

TITOLO TIPOLOGIA	DENOMINAZIONE	RESIDUI PRESUNTI AL TERMINE DELL'ESERCIZIO PRECEDENTE QUELLO CUI SI RIFERISCE IL BILANCIO	PREVISIONI DEFINITIVE DELL'ANNO PRECEDENTE QUELLO CUI SI RIFERISCE IL BILANCIO (3)	PREVISIONI DELL'ANNO		
				2019	2020	2021
30400	Altre entrate da redditi da capitale	0,00	0,00	0,00	0,00	0,00
30500	Rimborsi e altre entrate correnti	2.406.786,86	2.969.915,22	2.309.000,00	2.305.000,00	2.305.000,00
Totale Titolo 3 Entrate extratributarie		10.282.637,02	6.565.215,22	6.130.270,00	6.150.110,00	6.176.000,00
			12.953.342,91	15.562.507,02		
TITOLO : 4 Entrate in conto capitale						
40100	Tributi in conto capitale	0,00	0,00	0,00	0,00	0,00
40200	Contributi agli investimenti	0,00	0,00	0,00	0,00	0,00
40300	Altri trasferimenti in conto capitale	2.661.364,84	735.000,00	560.000,00	0,00	0,00
40400	Entrate da alienazione di beni materiali e immateriali	0,00	4.449.042,44	3.221.364,84	0,00	0,00
			500.000,00	600.000,00	0,00	0,00
			636.562,51	600.000,00		

TITOLO TIPOLOGIA	DENOMINAZIONE	RESIDUI PRESUNTI AL TERMINE DELL'ESERCIZIO PRECEDENTE QUELLO CUI SI RIFERISCE IL BILANCIO	PREVISIONI DEFINITIVE DELL'ANNO PRECEDENTE QUELLO CUI SI RIFERISCE IL BILANCIO (3)	PREVISIONI DELL'ANNO		
				2019	2020	2021
40500	Tipologia: 500 Altre entrate in conto capitale	0,00	0,00	0,00	0,00	0,00
			0,00	0,00	0,00	0,00
		previsioni di competenza				
		previsioni di cassa				
Totale Titolo 4	Entrate in conto capitale	2.661.364,84	1.235.000,00	1.160.000,00	0,00	0,00
		previsioni di competenza	5.085.604,95	3.821.364,84		
		previsioni di cassa				
TITOLO : 5 Entrate da riduzione di attività finanziarie						
50100	Tipologia: 100 Alienazione di attività finanziarie	3.500.000,00	0,00	0,00	0,00	0,00
		previsioni di competenza				
		previsioni di cassa	3.500.000,00			
50200	Tipologia: 200 Riscossione crediti di breve termine	0,00	0,00	0,00	0,00	0,00
		previsioni di competenza				
		previsioni di cassa	0,00			
50300	Tipologia: 300 Riscossione crediti di medio-lungo termine	24.878,48	22.000,00	91.800,00	80.200,00	62.100,00
		previsioni di competenza				
		previsioni di cassa	44.763,62	116.678,48		
50400	Tipologia: 400 Altre entrate per riduzione di attività finanziarie	0,00	0,00	0,00	0,00	0,00
		previsioni di competenza				
		previsioni di cassa	0,00			
Totale Titolo 5	Entrate da riduzione di attività finanziarie	3.524.878,48	22.000,00	91.800,00	80.200,00	62.100,00
		previsioni di competenza	3.544.763,62	3.616.678,48		
		previsioni di cassa				

TITOLO TIPOLOGIA	DENOMINAZIONE	RESIDUI PRESUNTI AL TERMINE DELL'ESERCIZIO PRECEDENTE QUELLO CUI SI RIFERISCE IL BILANCIO	PREVISIONI DEFINITIVE DELL'ANNO PRECEDENTE QUELLO CUI SI RIFERISCE IL BILANCIO (3)	PREVISIONI DELL'ANNO		
				2019	2020	2021
TITOLO : 6 Accensione Prestiti						
60100	Tipologia: 100 Emissione di titoli obbligazionari	0,00	0,00	0,00	0,00	0,00
	previsioni di competenza		0,00	0,00	0,00	
	previsioni di cassa		0,00	0,00	0,00	
60200	Tipologia: 200 Accensione prestiti a breve termine	0,00	0,00	0,00	0,00	0,00
	previsioni di competenza		0,00	0,00	0,00	
	previsioni di cassa		0,00	0,00	0,00	
60300	Tipologia: 300 Accensione mutui e altri finanziamenti a medio lungo termine	0,00	0,00	0,00	0,00	0,00
	previsioni di competenza		0,00	0,00	0,00	
	previsioni di cassa		0,00	0,00	0,00	
60400	Tipologia: 400 Altre forme di indebitamento	0,00	0,00	0,00	0,00	0,00
	previsioni di competenza		0,00	0,00	0,00	
	previsioni di cassa		0,00	0,00	0,00	
Totale Titolo 6 Accensione Prestiti		0,00	0,00	0,00	0,00	0,00
			0,00	0,00	0,00	
			0,00	0,00	0,00	
TITOLO : 7 Anticipazioni da istituto tesoriere/cassiere						

TITOLO TIPOLOGIA	DENOMINAZIONE	RESIDUI PRESUNTI AL TERMINE DELL'ESERCIZIO PRECEDENTE QUELLO CUI SI RIFERISCE IL BILANCIO	PREVISIONI DEFINITIVE DELL'ANNO PRECEDENTE QUELLO CUI SI RIFERISCE IL BILANCIO (3)	PREVISIONI DELL'ANNO 2019	PREVISIONI DELL'ANNO 2020	PREVISIONI DELL'ANNO 2021
70100	Tipologia: 100 Anticipazioni da istituto tesoriere/cassiere	0,00	0,00	0,00	0,00	0,00
		previsioni di competenza	0,00	0,00	0,00	0,00
		previsioni di cassa	0,00	0,00	0,00	0,00
Totale Titolo 7	Anticipazioni da istituto tesoriere/cassiere	0,00	0,00	0,00	0,00	0,00
		previsioni di competenza	0,00	0,00	0,00	0,00
		previsioni di cassa	0,00	0,00	0,00	0,00
TITOLO : 9	<i>Entrate per conto terzi e partite di giro</i>					
90100	Tipologia: 100 Entrate per partite di giro	350.147,77	1.120.000,00	1.520.000,00	1.520.000,00	1.520.000,00
		previsioni di competenza	1.120.000,00	1.520.000,00	1.520.000,00	1.520.000,00
		previsioni di cassa	1.382.713,38	1.870.147,77		
90200	Tipologia: 200 Entrate per conto terzi	1.913.141,73	600.000,00	600.000,00	600.000,00	600.000,00
		previsioni di competenza	600.000,00	600.000,00	600.000,00	600.000,00
		previsioni di cassa	2.854.204,75	2.513.141,73		
Totale Titolo 9	Entrate per conto terzi e partite di giro	2.263.289,50	1.720.000,00	2.120.000,00	2.120.000,00	2.120.000,00
		previsioni di competenza	1.720.000,00	2.120.000,00	2.120.000,00	2.120.000,00
		previsioni di cassa	4.236.918,13	4.383.289,50		
	TOTALE TITOLI	18.732.169,84	9.542.215,22	9.502.070,00	8.350.310,00	8.358.100,00
		previsioni di competenza	9.542.215,22	9.502.070,00	8.350.310,00	8.358.100,00
		previsioni di cassa	25.820.629,61	27.383.839,84		
	TOTALE GENERALE DELLE ENTRATE	18.732.169,84	9.555.397,37	9.502.070,00	8.350.310,00	8.358.100,00
		previsioni di competenza	9.555.397,37	9.502.070,00	8.350.310,00	8.358.100,00
		previsioni di cassa	29.135.082,67	30.383.839,84		

Allegato n.9 - Bilancio di previsione
al D.Lgs 118/2011

BILANCIO DI PREVISIONE
RIEPILOGO GENERALE ENTRATE PER TITOLI

TITOLO TIPOLOGIA	DENOMINAZIONE	RESIDUI PRESUNTI AL TERMINE DELL'ESERCIZIO PRECEDENTE QUELLO CUI SI RIFERISCE IL BILANCIO	PREVISIONI DEFINITIVE DELL'ANNO PRECEDENTE QUELLO CUI SI RIFERISCE IL BILANCIO (3)	PREVISIONI ANNO 2019	PREVISIONI DELL'ANNO 2020	PREVISIONI DELL'ANNO 2021
	Fondo pluriennale vincolato per spese correnti		13.182,15	0,00	0,00	0,00
	Fondo pluriennale vincolato per spese in conto capitale		0,00	0,00	0,00	0,00
	Utilizzo avanzo di Amministrazione		0,00	0,00	0,00	0,00
	- di cui avanzo vincolato utilizzato anticipatamente		0,00	0,00	0,00	0,00
	Fondo di Cassa all'1/1/esercizio di riferimento		3.314.453,06	3.000.000,00	0,00	0,00
10000	TITOLO 1 Entrate correnti di natura tributaria, contributiva e perequativa	0,00	0,00	0,00	0,00	0,00
20000	TITOLO 2 Trasferimenti correnti	0,00	0,00	0,00	0,00	0,00
30000	TITOLO 3 Entrate extratributarie	10.282.637,02	6.565.215,22	6.130.270,00	6.150.110,00	6.176.000,00
			12.953.342,91	15.562.507,02		
40000	TITOLO 4 Entrate in conto capitale	2.661.364,84	1.235.000,00	1.160.000,00	0,00	0,00
			5.085.604,95	3.821.364,84		

TITOLO TIPOLOGIA	DENOMINAZIONE	RESIDUI PRESUNTI AL TERMINE DELL'ESERCIZIO PRECEDENTE QUELLO CUI SI RIFERISCE IL BILANCIO	PREVISIONI DEFINITIVE DELL'ANNO PRECEDENTE QUELLO CUI SI RIFERISCE IL BILANCIO (3)	PREVISIONI		
				ANNO 2019	DELL'ANNO 2020	DELL'ANNO 2021
50000	Titolo 5 Entrate da riduzione di attività finanziarie	3.524.878,48	22.000,00	91.800,00	80.200,00	62.100,00
			3.544.763,62	3.616.678,48		
60000	Titolo 6 Accensione Prestiti	0,00	0,00	0,00	0,00	0,00
			0,00	0,00		
70000	Titolo 7 Anticipazioni da istituto tesoriere/cassiere	0,00	0,00	0,00	0,00	0,00
			0,00	0,00		
90000	Titolo 9 Entrate per conto terzi e partite di giro	2.263.289,50	1.720.000,00	2.120.000,00	2.120.000,00	2.120.000,00
			4.236.918,13	4.383.289,50		
	TOTALE TITOLI	18.732.169,84	0,00	9.502.070,00	8.350.310,00	8.358.100,00
			25.820.629,61	27.383.839,84		
	TOTALE GENERALE DELLE ENTRATE	18.732.169,84	9.555.397,37	9.502.070,00	8.350.310,00	8.358.100,00
			29.135.082,67	30.383.839,84		

Allegato F
Allegato n.9 - Bilancio di previsione
al D.Lgs 118/2011

BILANCIO DI PREVISIONE
SPESE

MISSIONE, PROGRAMMA, TITOLO	DENOMINAZIONE	RESIDUI PRESUNTI AL TERMINE DELL'ESERCIZIO PRECEDENTE QUELLO CUI SI RIFERISCE IL BILANCIO	PREVISIONI DEFINITIVE DELL'ANNO PRECEDENTE QUELLO CUI SI RIFERISCE IL BILANCIO (3)	PREVISIONI		
				ANNO 2019	DELL'ANNO 2020	DELL'ANNO 2021
DISAVANZO DI AMMINISTRAZIONE						
				0,00	0,00	0,00
MISSIONE 01 Servizi istituzionali, generali e di gestione						
01 01 PROGRAMMA 01 Organi istituzionali						
TITOLO 1	Spese correnti	35.235,28	88.415,22	81.500,00	83.500,00	83.500,00
	previsioni di competenza di cui già impegnato			0,00	0,00	0,00
	di cui fondo pluriennale vincolato		0,00	0,00	0,00	0,00
	previsioni di cassa		118.168,74	116.735,28		
TOTALE PROGRAMMA 01	Organi istituzionali	35.235,28	88.415,22	81.500,00	83.500,00	83.500,00
	previsioni di competenza di cui già impegnato			0,00	0,00	0,00
	di cui fondo pluriennale vincolato		0,00	0,00	0,00	0,00
	previsioni di cassa		118.168,74	116.735,28		

MISSIONE, PROGRAMMA, TITOLO	DENOMINAZIONE	RESIDUI PRESUNTI AL TERMINE DELL'ESERCIZIO PRECEDENTE QUELLO CUI SI RIFERISCE IL BILANCIO	PREVISIONI DEFINITIVE DELL'ANNO PRECEDENTE QUELLO CUI SI RIFERISCE IL BILANCIO (3)	PREVISIONI ANNO 2019	PREVISIONI DELL'ANNO 2020	PREVISIONI DELL'ANNO 2021
TOTALE MISSIONE	Servizi istituzionali, generali e di gestione	35.235,28	88.415,22	81.500,00	83.500,00	83.500,00
		previsioni di competenza				
		di cui già impegnato		0,00	0,00	0,00
		di cui fondo pluriennale vincolato	0,00	0,00	0,00	0,00
		previsioni di cassa	118.168,74	116.735,28		
MISSIONE 08	Assetto del territorio ed edilizia abitativa					
08 02	PROGRAMMA 02	Edilizia residenziale pubblica e locale e piani di edilizia economico-popolare				
TITOLO 1	Spese correnti	3.014.615,28	5.905.382,15	5.442.700,00	5.364.200,00	5.389.200,00
		previsioni di competenza				
		di cui già impegnato		0,00	0,00	0,00
		di cui fondo pluriennale vincolato	0,00	0,00	0,00	0,00
		previsioni di cassa	6.544.735,95	8.457.315,28		
TITOLO 2	Spese in conto capitale	4.260.629,18	1.235.000,00	1.229.800,00	58.200,00	40.100,00
		previsioni di competenza				
		di cui già impegnato		0,00	0,00	0,00
		di cui fondo pluriennale vincolato	0,00	0,00	0,00	0,00
		previsioni di cassa	5.896.005,54	1.902.570,18		

MISSIONE, PROGRAMMA, TITOLO	DENOMINAZIONE	RESIDUI PRESUNTI AL TERMINE DELL'ESERCIZIO PRECEDENTE QUELLO CUI SI RIFERISCE IL BILANCIO	PREVISIONI DEFINITIVE DELL'ANNO PRECEDENTE QUELLO CUI SI RIFERISCE IL BILANCIO (3)	PREVISIONI DELL'ANNO		
				2019	2020	2021
TITOLO 3	Spese per incremento attività finanziarie	0,00	22.000,00	22.000,00	22.000,00	22.000,00
	previsioni di competenza					
	di cui già impegnato		0,00	0,00	0,00	0,00
	di cui fondo pluriennale vincolato		0,00	0,00	0,00	0,00
	previsioni di cassa		22.000,00			
TITOLO 4	Rimborso Prestiti	3.345.670,06	0,00	0,00	0,00	0,00
	previsioni di competenza					
	di cui già impegnato		0,00	0,00	0,00	0,00
	di cui fondo pluriennale vincolato		0,00	0,00	0,00	0,00
	previsioni di cassa	3.331.563,53		3.345.670,06		
TOTALE PROGRAMMA 02	Edilizia residenziale pubblica e locale e piani di edilizia economico- popolare	10.620.914,52	7.162.382,15	6.694.500,00	5.444.400,00	5.451.300,00
	previsioni di competenza					
	di cui già impegnato		0,00	0,00	0,00	0,00
	di cui fondo pluriennale vincolato		0,00	0,00	0,00	0,00
	previsioni di cassa	15.816.305,02		13.727.555,52		
TOTALE MISSIONE	Assetto del territorio ed edilizia abitativa	10.620.914,52	7.162.382,15	6.694.500,00	5.444.400,00	5.451.300,00
	previsioni di competenza					
	di cui già impegnato		0,00	0,00	0,00	0,00
	di cui fondo pluriennale vincolato		0,00	0,00	0,00	0,00
	previsioni di cassa	15.816.305,02		13.727.555,52		
MISSIONE 20	Fondi e accantonamenti					

MISSIONE, PROGRAMMA, TITOLO	DENOMINAZIONE	RESIDUI PRESUNTI AL TERMINE DELL'ESERCIZIO PRECEDENTE QUELLO CUI SI RIFERISCE IL BILANCIO	PREVISIONI DEFINITIVE DELL'ANNO PRECEDENTE QUELLO CUI SI RIFERISCE IL BILANCIO (3)	PREVISIONI		
				ANNO 2019	DELL'ANNO 2020	DELL'ANNO 2021
20 01	PROGRAMMA 01	Fondo di riserva				
TITOLO 1	Spese correnti	0,00	113.534,00	100.000,00	107.000,00	107.000,00
	previsioni di competenza di cui già impegnato			0,00	0,00	0,00
	di cui fondo pluriennale vincolato		0,00	0,00	0,00	0,00
	previsioni di cassa		113.534,00	100.000,00		
TOTALE PROGRAMMA 01	Fondo di riserva	0,00	113.534,00	100.000,00	107.000,00	107.000,00
				0,00	0,00	0,00
			0,00	0,00	0,00	0,00
			113.534,00	100.000,00		
20 02	PROGRAMMA 02	Fondo crediti di dubbia esigibilità				
TITOLO 1	Spese correnti	0,00	471.066,00	506.070,00	595.410,00	596.300,00
	previsioni di competenza di cui già impegnato			0,00	0,00	0,00
	di cui fondo pluriennale vincolato		0,00	0,00	0,00	0,00
	previsioni di cassa		471.066,00	506.070,00		
TOTALE PROGRAMMA 02	Fondo crediti di dubbia esigibilità	0,00	471.066,00	506.070,00	595.410,00	596.300,00
				0,00	0,00	0,00
			0,00	0,00	0,00	0,00
			471.066,00	506.070,00		

MISSIONE, PROGRAMMA, TITOLO	DENOMINAZIONE	RESIDUI PRESUNTI AL TERMINE DELL'ESERCIZIO PRECEDENTE QUELLO CUI SI RIFERISCE IL BILANCIO	PREVISIONI DEFINITIVE DELL'ANNO PRECEDENTE QUELLO CUI SI RIFERISCE IL BILANCIO (3)	PREVISIONI		
				ANNO 2019	DELL'ANNO 2020	DELL'ANNO 2021
TOTALE MISSIONE	Fondi e accantonamenti	0,00	584.600,00	606.070,00	702.410,00	703.300,00
		previsioni di competenza		0,00	0,00	0,00
		di cui già impegnato		0,00	0,00	0,00
		di cui fondo pluriennale	0,00	0,00	0,00	0,00
		vincolato				
		previsioni di cassa	584.600,00	606.070,00		
MISSIONE 99	Servizi per conto terzi					
99 01	PROGRAMMA 01	Servizi per conto terzi - partite di giro				
TITOLO 7	Uscite per conto terzi e partite di giro	4.697.560,45	1.720.000,00	2.120.000,00	2.120.000,00	2.120.000,00
		previsioni di competenza		0,00	0,00	0,00
		di cui già impegnato		0,00	0,00	0,00
		di cui fondo pluriennale	0,00	0,00	0,00	0,00
		vincolato				
		previsioni di cassa	7.002.923,10	6.817.560,45		
TOTALE PROGRAMMA 01	Servizi per conto terzi - partite di giro	4.697.560,45	1.720.000,00	2.120.000,00	2.120.000,00	2.120.000,00
		previsioni di competenza		0,00	0,00	0,00
		di cui già impegnato		0,00	0,00	0,00
		di cui fondo pluriennale	0,00	0,00	0,00	0,00
		vincolato				
		previsioni di cassa	7.002.923,10	6.817.560,45		
TOTALE MISSIONE	Servizi per conto terzi	4.697.560,45	1.720.000,00	2.120.000,00	2.120.000,00	2.120.000,00
		previsioni di competenza		0,00	0,00	0,00
		di cui già impegnato		0,00	0,00	0,00
		di cui fondo pluriennale	0,00	0,00	0,00	0,00
		vincolato				
		previsioni di cassa	7.002.923,10	6.817.560,45		

Allegato n.9 - Bilancio di previsione
al D.Lgs 118/2011

BILANCIO DI PREVISIONE
RIEPILOGO GENERALE DELLE SPESE PER TITOLI

TITOLO	DENOMINAZIONE	RESIDUI PRESUNTI AL TERMINE DELL'ESERCIZIO PRECEDENTE QUELLO CUI SI RIFERISCE IL BILANCIO	PREVISIONI DEFINITIVE DELL'ANNO PRECEDENTE QUELLO CUI SI RIFERISCE IL BILANCIO	PREVISIONI DELL'ANNO		
				2019	2020	2021
DISAVANZO DI AMMINISTRAZIONE						
TITOLO 1	Spese correnti	3.049.850,56	6.578.397,37	6.130.270,00	6.150.110,00	6.176.000,00
				0,00	0,00	0,00
				0,00	0,00	0,00
			7.247.504,69	9.180.120,56		
TITOLO 2	Spese in conto capitale	4.260.629,18	1.235.000,00	1.229.800,00	58.200,00	40.100,00
				0,00	0,00	0,00
				0,00	0,00	0,00
			5.896.005,54	1.902.570,18		
TITOLO 3	Spese per incremento attività finanziarie	0,00	22.000,00	22.000,00	22.000,00	22.000,00
				0,00	0,00	0,00
				0,00	0,00	0,00
			44.000,00	22.000,00		

TITOLO	DENOMINAZIONE	RESIDUI PRESUNTI AL TERMINE DELL'ESERCIZIO PRECEDENTE QUELLO CUI SI RIFERISCE IL BILANCIO	PREVISIONI DEFINITIVE DELL'ANNO PRECEDENTE QUELLO CUI SI RIFERISCE IL BILANCIO	PREVISIONI DELL'ANNO		
				2019	2020	2021
TITOLO 4	Rimborso Prestiti	3.345.670,06	0,00	0,00	0,00	0,00
		previsione di competenza <i>di cui già impegnato</i>	0,00	0,00	0,00	0,00
		<i>di cui fondo pluriennale vincolato</i> previsione di cassa	3.345.670,06	0,00	0,00	0,00
TITOLO 7	Uscite per conto terzi e partite di giro	4.697.560,45	1.720.000,00	2.120.000,00	2.120.000,00	2.120.000,00
		previsione di competenza <i>di cui già impegnato</i>	0,00	0,00	0,00	0,00
		<i>di cui fondo pluriennale vincolato</i> previsione di cassa	7.002.923,10	0,00	0,00	0,00
TOTALE TITOLI						
		15.353.710,25	9.555.397,37	9.502.070,00	8.350.310,00	8.358.100,00
				0,00	0,00	0,00
				0,00	0,00	0,00
			23.521.996,86	21.267.921,25		
TOTALE GENERALE DELLE SPESE						
		15.353.710,25	9.555.397,37	9.502.070,00	8.350.310,00	8.358.100,00
				0,00	0,00	0,00
				0,00	0,00	0,00
			23.521.996,86	21.267.921,25		

Allegato n.9 - Bilancio di previsione
al D.Lgs 118/2011

**BILANCIO DI PREVISIONE
RIEPILOGO GENERALE DELLE SPESE PER MISSIONI**

RIEPILOGO DELLE MISSIONI	DENOMINAZIONE	RESIDUI PRESUNTI AL TERMINE DELL'ESERCIZIO PRECEDENTE QUELLO CUI SI RIFERISCE IL BILANCIO	PREVISIONI DEFINITIVE DELL'ANNO PRECEDENTE QUELLO CUI SI RIFERISCE IL BILANCIO	PREVISIONI DELL'ANNO		
				2019	2020	2021
DISAVANZO DI AMMINISTRAZIONE						
			0,00	0,00	0,00	0,00
01	Servizi istituzionali, generali e di gestione	35.235,28	88.415,22	81.500,00	83.500,00	83.500,00
	previsione di competenza di cui già impegnato			0,00	0,00	0,00
	di cui fondo pluriennale vincolato			0,00	0,00	0,00
	previsione di cassa		118.168,74	116.735,28		
08	Assetto del territorio ed edilizia abitativa	10.620.914,52	7.162.382,15	6.694.500,00	5.444.400,00	5.451.300,00
	previsione di competenza di cui già impegnato			0,00	0,00	0,00
	di cui fondo pluriennale vincolato			0,00	0,00	0,00
	previsione di cassa		15.816.305,02	13.727.555,52		
20	Fondi e accantonamenti	0,00	584.600,00	606.070,00	702.410,00	703.300,00
	previsione di competenza di cui già impegnato			0,00	0,00	0,00
	di cui fondo pluriennale vincolato			0,00	0,00	0,00
	previsione di cassa		584.600,00	606.070,00		

RIEPILOGO DELLE MISSIONI	DENOMINAZIONE	RESIDUI PRESUNTI AL TERMINE DELL'ESERCIZIO PRECEDENTE QUELLO CUI SI RIFERISCE IL BILANCIO	PREVISIONI DEFINITIVE DELL'ANNO PRECEDENTE QUELLO CUI SI RIFERISCE IL BILANCIO	PREVISIONI			
				DELL'ANNO 2019	DELL'ANNO 2020	DELL'ANNO 2021	
99	Servizi per conto terzi	4.697.560,45	1.720.000,00	2.120.000,00	2.120.000,00	2.120.000,00	
				previsione di competenza	0,00	0,00	0,00
				di cui già impegnato	0,00	0,00	0,00
				di cui fondo pluriennale vincolato	0,00	0,00	0,00
			7.002.923,10	6.817.560,45			
TOTALE MISSIONI							
		15.353.710,25	9.555.397,37	9.502.070,00	8.350.310,00	8.358.100,00	
			previsione di competenza	0,00	0,00	0,00	
			di cui già impegnato	0,00	0,00	0,00	
			di cui fondo pluriennale vincolato	0,00	0,00	0,00	
			previsione di cassa	21.267.921,25			
TOTALE GENERALE DELLE SPESE							
		15.353.710,25	9.555.397,37	9.502.070,00	8.350.310,00	8.358.100,00	
			previsione di competenza	0,00	0,00	0,00	
			di cui già impegnato	0,00	0,00	0,00	
			di cui fondo pluriennale vincolato	0,00	0,00	0,00	
			previsione di cassa	21.267.921,25			

Allegato a) Risultato presunto di amministrazione
TABELLA DIMOSTRATIVA DEL RISULTATO DI AMMINISTRAZIONE PRESUNTO
(ALL'INIZIO DELL'ESERCIZIO N DI RIFERIMENTO DEL BILANCIO DI PREVISIONE)*

1) Determinazione del risultato di amministrazione presunto al 31/12/2018:		
(+)	Risultato di amministrazione iniziale dell'esercizio 2018	4.735.553,91
(+)	Fondo pluriennale vincolato iniziale dell'esercizio 2018	13.182,15
(+)	Entrate già accertate nell'esercizio 2018	5.831.901,71
(-)	Uscite già impegnate nell'esercizio 2018	6.926.990,01
+/-	Variazioni dei residui attivi già verificatesi nell'esercizio 2018	0,00
-/+	Variazioni dei residui passivi già verificatesi nell'esercizio 2018	0,00
=	Risultato di amministrazione dell'esercizio 2018 alla data di redazione del bilancio di previsione dell'anno 2019	3.653.647,76
+	Entrate che prevedo di accertare per il restante periodo dell'esercizio 2018	0,00
-	Spese che prevedo di impegnare per il restante periodo dell'esercizio 2018	0,00
+/-	Variazioni dei residui attivi, presunte per il restante periodo dell'esercizio 2018	0,00
-/+	Variazioni dei residui passivi, presunte per il restante periodo dell'esercizio 2018	0,00
-	Fondo pluriennale vincolato finale presunto dell'esercizio 2018	0,00
=	A) Risultato di amministrazione presunto al 31/12/2018	3.653.647,76
2) Composizione del risultato di amministrazione presunto al 31/12/2018:		
Parte accantonata		
	Fondo crediti di dubbia esigibilità al 31/12/2018	2.321.971,45
	Accantonamento residui perenti al 31/12/2018 (solo per le regioni)	0,00
	Fondo anticipazioni liquidità DL 35 del 2013 e successive modifiche e rifinanziamenti	0,00
	Fondo perdite società partecipate	0,00
	Fondo contenzioso	0,00
	Altri accantonamenti	0,00
	B) Totale parte accantonata	2.321.971,45
Parte vincolata		
	Vincoli derivanti da leggi e dai principi contabili	0,00
	Vincoli derivanti da trasferimenti	0,00
	Vincoli derivanti dalla contrazione di mutui	0,00
	Vincoli formalmente attribuiti dall'ente	0,00
	Altri vincoli	0,00
	C) Totale parte vincolata	0,00
Parte destinata agli investimenti		
	D) Totale destinata agli investimenti	0,00
	E) Totale parte disponibile (E=A-B-C-D)	1.331.676,31
Se E è negativo, tale importo è iscritto tra le spese del bilancio di previsione come disavanzo da ripianare		
3) Utilizzo quote vincolate del risultato di amministrazione presunto al 31/12/2018:		
Utilizzo quota vincolata		
	Utilizzo vincoli derivanti da leggi e dai principi contabili	0,00

Utilizzo vincoli derivanti da trasferimenti	0,00
Utilizzo vincoli derivanti dalla contrazione di mutui	0,00
Utilizzo vincoli formalmente attribuiti dall'ente	0,00
Utilizzo altri vincoli	0,00
Totale utilizzo avanzo di amministrazione presunto	0,00

Allegato b) - Fondo pluriennale vincolato

COMPOSIZIONE PER MISSIONI E PROGRAMMI DEL FONDO PLURIENNALE VINCOLATO DELL'ESERCIZIO N DI RIFERIMENTO DEL
BILANCIO

MISSIONI E PROGRAMMI	Fondo pluriennale vincolato al 31 dicembre dell'esercizio N-1	Spese impegnate negli esercizi precedenti con copertura costituita dal fondo pluriennale vincolato e imputate all'esercizio N	Quota del fondo pluriennale vincolato al 31 dicembre dell'esercizio N-1 non destinata ad essere utilizzata nell'esercizio N e rinviata all'esercizio N+1 e successivi	Spese che si prevede di impegnare nell'esercizio N, con copertura costituita dal fondo pluriennale vincolato con imputazione agli esercizi :				Fondo pluriennale vincolato al 31 dicembre dell'esercizio N
				N+1	N+2	Anni successivi	Imputazione non ancora definita	
	(a)	(b)	(c) = (a) - (b)	(d)	(e)	(f)	(g)	(h) = (c)+(d)+(e)+(f)+ r _{N-1}
01 Servizi istituzionali, generali e di gestione								
01 Organi istituzionali	0,00	0,00	0,00	0,00	0,00	0,00	0,00	0,00
02 Segreteria generale	0,00	0,00	0,00	0,00	0,00	0,00	0,00	0,00
03 Gestione economica, finanziaria, programmazione, provveditorato	0,00	0,00	0,00	0,00	0,00	0,00	0,00	0,00
04 Gestione delle entrate tributarie e servizi fiscali	0,00	0,00	0,00	0,00	0,00	0,00	0,00	0,00
05 Gestione dei beni demaniali e patrimoniali	0,00	0,00	0,00	0,00	0,00	0,00	0,00	0,00
06 Ufficio tecnico	0,00	0,00	0,00	0,00	0,00	0,00	0,00	0,00
07 Elezioni e consultazioni popolari - Anagrafe e stato civile	0,00	0,00	0,00	0,00	0,00	0,00	0,00	0,00
08 Statistica e sistemi informativi	0,00	0,00	0,00	0,00	0,00	0,00	0,00	0,00
09 Assistenza tecnico-amministrativa agli enti locali	0,00	0,00	0,00	0,00	0,00	0,00	0,00	0,00
10 Risorse umane	0,00	0,00	0,00	0,00	0,00	0,00	0,00	0,00
11 Altri servizi generali	0,00	0,00	0,00	0,00	0,00	0,00	0,00	0,00
12 Politica regionale unitaria per i servizi istituzionali, generali e di gestione (solo per le Regioni)	0,00	0,00	0,00	0,00	0,00	0,00	0,00	0,00
TOTALE MISSIONE Servizi istituzionali, generali e di gestione	0,00	0,00	0,00	0,00	0,00	0,00	0,00	0,00
02 Giustizia								

Allegato b) - Fondo pluriennale vincolato

COMPOSIZIONE PER MISSIONI E PROGRAMMI DEL FONDO PLURIENNALE VINCOLATO DELL'ESERCIZIO N DI RIFERIMENTO DEL BILANCIO

MISSIONI E PROGRAMMI	Fondo pluriennale vincolato al 31 dicembre dell'esercizio N-1	Spese impegnate negli esercizi precedenti con copertura costituita dal fondo pluriennale vincolato e imputate all'esercizio N	Quota del fondo pluriennale vincolato al 31 dicembre dell'esercizio N-1 non destinata ad essere utilizzata nell'esercizio N e rinviata all'esercizio N+1 e successivi	Spese che si prevede di impegnare nell'esercizio N, con copertura costituita dal fondo pluriennale vincolato con imputazione agli esercizi :				Fondo pluriennale vincolato al 31 dicembre dell'esercizio N
				N+1	N+2	Anni successivi	Imputazione non ancora definita	
	(a)	(b)	(c) = (a) - (b)	(d)	(e)	(f)	(g)	(h) = (c)+(d)+(e)+(f)+(g)
01 Uffici giudiziari	0,00	0,00	0,00	0,00	0,00	0,00	0,00	0,00
02 Casa circondariale e altri servizi	0,00	0,00	0,00	0,00	0,00	0,00	0,00	0,00
03 Politica regionale unitaria per la giustizia (solo per le Regioni)	0,00	0,00	0,00	0,00	0,00	0,00	0,00	0,00
TOTALE MISSIONE	0,00	0,00	0,00	0,00	0,00	0,00	0,00	0,00
03 Ordine pubblico e sicurezza								
01 Polizia locale e amministrativa	0,00	0,00	0,00	0,00	0,00	0,00	0,00	0,00
02 Sistema integrato di sicurezza urbana	0,00	0,00	0,00	0,00	0,00	0,00	0,00	0,00
03 Politica regionale unitaria per la giustizia (solo per le Regioni)	0,00	0,00	0,00	0,00	0,00	0,00	0,00	0,00
TOTALE MISSIONE	0,00	0,00	0,00	0,00	0,00	0,00	0,00	0,00
04 Istruzione e diritto allo studio								
01 Istruzione prescolastica	0,00	0,00	0,00	0,00	0,00	0,00	0,00	0,00
02 Altri ordini di istruzione	0,00	0,00	0,00	0,00	0,00	0,00	0,00	0,00
03 Edilizia scolastica (solo per le Regioni)	0,00	0,00	0,00	0,00	0,00	0,00	0,00	0,00
04 Istruzione universitaria	0,00	0,00	0,00	0,00	0,00	0,00	0,00	0,00
05 Istruzione tecnica superiore	0,00	0,00	0,00	0,00	0,00	0,00	0,00	0,00

Allegato b) - Fondo pluriennale vincolato

COMPOSIZIONE PER MISSIONI E PROGRAMMI DEL FONDO PLURIENNALE VINCOLATO DELL'ESERCIZIO N DI RIFERIMENTO DEL
BILANCIO

MISSIONI E PROGRAMMI	Fondo pluriennale vincolato al 31 dicembre dell'esercizio N-1	Spese impegnate negli esercizi precedenti con copertura costituita dal fondo pluriennale vincolato e imputate all'esercizio N	Quota del fondo pluriennale vincolato al 31 dicembre dell'esercizio N-1 non destinata ad essere utilizzata nell'esercizio N e rinviata all'esercizio N+1 e successivi	Spese che si prevede di impegnare nell'esercizio N, con copertura costituita dal fondo pluriennale vincolato con imputazione agli esercizi :				Fondo pluriennale vincolato al 31 dicembre dell'esercizio N
				N+1	N+2	Anni successivi	Imputazione non ancora definita	
	(a)	(b)	(c) = (a) - (b)	(d)	(e)	(f)	(g)	(h) = (c)+(d)+(e)+(f)+ r _{N-1}
06 Servizi ausiliari all'istruzione	0,00	0,00	0,00	0,00	0,00	0,00	0,00	0,00
07 Diritto allo studio	0,00	0,00	0,00	0,00	0,00	0,00	0,00	0,00
08 Politica regionale unitaria per l'istruzione e il diritto allo studio (solo per le Regioni)	0,00	0,00	0,00	0,00	0,00	0,00	0,00	0,00
TOTALE MISSIONE Istruzione e diritto allo studio	0,00	0,00	0,00	0,00	0,00	0,00	0,00	0,00
05 Tutela e valorizzazione dei beni e attività culturali								
01 Valorizzazione dei beni di interesse storico	0,00	0,00	0,00	0,00	0,00	0,00	0,00	0,00
02 Attività culturali e interventi diversi nel settore culturale	0,00	0,00	0,00	0,00	0,00	0,00	0,00	0,00
03 Politica regionale unitaria per la tutela dei beni e attività culturali (solo per le Regioni)	0,00	0,00	0,00	0,00	0,00	0,00	0,00	0,00
TOTALE MISSIONE Tutela e valorizzazione dei beni e attività culturali	0,00	0,00	0,00	0,00	0,00	0,00	0,00	0,00
06 Politiche giovanili, sport e tempo libero								
01 Sport e tempo libero	0,00	0,00	0,00	0,00	0,00	0,00	0,00	0,00
02 Giovani	0,00	0,00	0,00	0,00	0,00	0,00	0,00	0,00
03 Politica regionale unitaria per i giovani, lo sport e il tempo libero (solo per le Regioni)	0,00	0,00	0,00	0,00	0,00	0,00	0,00	0,00
TOTALE MISSIONE Politiche giovanili, sport e tempo libero	0,00	0,00	0,00	0,00	0,00	0,00	0,00	0,00

Allegato b) - Fondo pluriennale vincolato

COMPOSIZIONE PER MISSIONI E PROGRAMMI DEL FONDO PLURIENNALE VINCOLATO DELL'ESERCIZIO N DI RIFERIMENTO DEL
BILANCIO

MISSIONI E PROGRAMMI	Fondo pluriennale vincolato al 31 dicembre dell'esercizio N-1	Spese impegnate negli esercizi precedenti con copertura costituita dal fondo pluriennale vincolato e imputate all'esercizio N	Quota del fondo pluriennale vincolato al 31 dicembre dell'esercizio N-1 non destinata ad essere utilizzata nell'esercizio N e rinviata all'esercizio N+1 e successivi	Spese che si prevede di impegnare nell'esercizio N, con copertura costituita dal fondo pluriennale vincolato con imputazione agli esercizi :				Fondo pluriennale vincolato al 31 dicembre dell'esercizio N
				N+1	N+2	Anni successivi	Imputazione non ancora definita	
	(a)	(b)	(c) = (a) - (b)	(d)	(e)	(f)	(g)	(h) = (c)+(d)+(e)+(f)+(g)
07 Turismo								
01 Sviluppo e valorizzazione del turismo	0,00	0,00	0,00	0,00	0,00	0,00	0,00	0,00
02 Politica regionale unitaria per il turismo (solo per le Regioni)	0,00	0,00	0,00	0,00	0,00	0,00	0,00	0,00
TOTALE MISSIONE Turismo	0,00	0,00	0,00	0,00	0,00	0,00	0,00	0,00
08 Assetto del territorio ed edilizia abitativa								
01 Urbanistica e assetto del territorio	0,00	0,00	0,00	0,00	0,00	0,00	0,00	0,00
02 Edilizia residenziale pubblica e locale e piani di edilizia economico-popolare	0,00	0,00	0,00	0,00	0,00	0,00	0,00	0,00
03 Politica regionale unitaria per l'assetto del territorio e l'edilizia abitativa (solo per le Regioni)	0,00	0,00	0,00	0,00	0,00	0,00	0,00	0,00
TOTALE MISSIONE Assetto del territorio ed edilizia abitativa	0,00	0,00	0,00	0,00	0,00	0,00	0,00	0,00
09 Sviluppo sostenibile e tutela del territorio e dell'ambiente								
01 Difesa del suolo	0,00	0,00	0,00	0,00	0,00	0,00	0,00	0,00
02 Tutela, valorizzazione e recupero ambientale	0,00	0,00	0,00	0,00	0,00	0,00	0,00	0,00
03 Rifiuti	0,00	0,00	0,00	0,00	0,00	0,00	0,00	0,00
04 Servizio idrico integrato	0,00	0,00	0,00	0,00	0,00	0,00	0,00	0,00
05 Aree protette, parchi naturali, protezione naturalistica e forestazione	0,00	0,00	0,00	0,00	0,00	0,00	0,00	0,00

Allegato b) - Fondo pluriennale vincolato

COMPOSIZIONE PER MISSIONI E PROGRAMMI DEL FONDO PLURIENNALE VINCOLATO DELL'ESERCIZIO N DI RIFERIMENTO DEL BILANCIO

MISSIONI E PROGRAMMI	Fondo pluriennale vincolato al 31 dicembre dell'esercizio N-1	Spese impegnate negli esercizi precedenti con copertura costituita dal fondo pluriennale vincolato e imputate all'esercizio N	Quota del fondo pluriennale vincolato al 31 dicembre dell'esercizio N-1 non destinata ad essere utilizzata nell'esercizio N e rinviata all'esercizio N+1 e successivi	Spese che si prevede di impegnare nell'esercizio N, con copertura costituita dal fondo pluriennale vincolato con imputazione agli esercizi :				Fondo pluriennale vincolato al 31 dicembre dell'esercizio N
				N+1	N+2	Anni successivi	Imputazione non ancora definita	
	(a)	(b)	(c) = (a) - (b)	(d)	(e)	(f)	(g)	(h) = (c)+(d)+(e)+(f)+ r _{N-1}
06 Tutela e valorizzazione delle risorse idriche	0,00	0,00	0,00	0,00	0,00	0,00	0,00	0,00
07 Sviluppo sostenibile territorio montano piccoli Comuni	0,00	0,00	0,00	0,00	0,00	0,00	0,00	0,00
08 Qualità dell'aria e riduzione dell'inquinamento	0,00	0,00	0,00	0,00	0,00	0,00	0,00	0,00
09 Politica regionale unitaria per lo sviluppo sostenibile e la tutela del territorio e dell'ambiente (solo per le Regioni)	0,00	0,00	0,00	0,00	0,00	0,00	0,00	0,00
TOTALE MISSIONE Sviluppo sostenibile e tutela del territorio e dell'ambiente	0,00	0,00	0,00	0,00	0,00	0,00	0,00	0,00
10 Trasporti e diritto alla mobilità								
01 Trasporto ferroviario	0,00	0,00	0,00	0,00	0,00	0,00	0,00	0,00
02 Trasporto pubblico locale	0,00	0,00	0,00	0,00	0,00	0,00	0,00	0,00
03 Trasporto per vie d'acqua	0,00	0,00	0,00	0,00	0,00	0,00	0,00	0,00
04 Altre modalità di trasporto	0,00	0,00	0,00	0,00	0,00	0,00	0,00	0,00
05 Viabilità e infrastrutture stradali	0,00	0,00	0,00	0,00	0,00	0,00	0,00	0,00
06 Politica regionale unitaria per i trasporti e il diritto alla mobilità (solo per le Regioni)	0,00	0,00	0,00	0,00	0,00	0,00	0,00	0,00
TOTALE MISSIONE Trasporti e diritto alla mobilità	0,00	0,00	0,00	0,00	0,00	0,00	0,00	0,00
11 Soccorso civile								
01 Sistema di protezione civile	0,00	0,00	0,00	0,00	0,00	0,00	0,00	0,00

Allegato b) - Fondo pluriennale vincolato

COMPOSIZIONE PER MISSIONI E PROGRAMMI DEL FONDO PLURIENNALE VINCOLATO DELL'ESERCIZIO N DI RIFERIMENTO DEL
BILANCIO

MISSIONI E PROGRAMMI	Fondo pluriennale vincolato al 31 dicembre dell'esercizio N-1	Spese impegnate negli esercizi precedenti con copertura costituita dal fondo pluriennale vincolato e imputate all'esercizio N	Quota del fondo pluriennale vincolato al 31 dicembre dell'esercizio N-1 non destinata ad essere utilizzata nell'esercizio N e rinviata all'esercizio N+1 e successivi	Spese che si prevede di impegnare nell'esercizio N, con copertura costituita dal fondo pluriennale vincolato con imputazione agli esercizi :				Fondo pluriennale vincolato al 31 dicembre dell'esercizio N
				N+1	N+2	Anni successivi	Imputazione non ancora definita	
	(a)	(b)	(c) = (a) - (b)	(d)	(e)	(f)	(g)	(h) = (c)+(d)+(e)+(f)+ /,-1
02	Interventi a seguito di calamità naturali	0,00	0,00	0,00	0,00	0,00	0,00	0,00
03	Politica regionale unitaria per il soccorso e la protezione civile (solo per le Regioni)	0,00	0,00	0,00	0,00	0,00	0,00	0,00
	TOTALE MISSIONE	0,00	0,00	0,00	0,00	0,00	0,00	0,00
12	Diritti sociali, politiche sociali e famiglia							
01	Interventi per l'infanzia e i minori e per asili nido	0,00	0,00	0,00	0,00	0,00	0,00	0,00
02	Interventi per la disabilità	0,00	0,00	0,00	0,00	0,00	0,00	0,00
03	Interventi per gli anziani	0,00	0,00	0,00	0,00	0,00	0,00	0,00
04	Interventi per i soggetti a rischio di esclusione sociale	0,00	0,00	0,00	0,00	0,00	0,00	0,00
05	Interventi per le famiglie	0,00	0,00	0,00	0,00	0,00	0,00	0,00
06	Interventi per il diritto alla casa	0,00	0,00	0,00	0,00	0,00	0,00	0,00
07	Programmazione e governo della rete dei servizi socio-sanitari e sociali	0,00	0,00	0,00	0,00	0,00	0,00	0,00
08	Cooperazione e associazionismo	0,00	0,00	0,00	0,00	0,00	0,00	0,00
09	Servizio necroscopico e cimiteriale	0,00	0,00	0,00	0,00	0,00	0,00	0,00
10	Politica regionale unitaria per i diritti sociali e la famiglia (solo per le Regioni)	0,00	0,00	0,00	0,00	0,00	0,00	0,00
	TOTALE MISSIONE Diritti sociali, politiche sociali e famiglia	0,00	0,00	0,00	0,00	0,00	0,00	0,00

Allegato b) - Fondo pluriennale vincolato

COMPOSIZIONE PER MISSIONI E PROGRAMMI DEL FONDO PLURIENNALE VINCOLATO DELL'ESERCIZIO N DI RIFERIMENTO DEL
BILANCIO

MISSIONI E PROGRAMMI	Fondo pluriennale vincolato al 31 dicembre dell'esercizio N-1	Spese impegnate negli esercizi precedenti con copertura costituita dal fondo pluriennale vincolato e imputate all'esercizio N	Quota del fondo pluriennale vincolato al 31 dicembre dell'esercizio N-1 non destinata ad essere utilizzata nell'esercizio N e rinviata all'esercizio N+1 e successivi	Spese che si prevede di impegnare nell'esercizio N, con copertura costituita dal fondo pluriennale vincolato con imputazione agli esercizi :				Fondo pluriennale vincolato al 31 dicembre dell'esercizio N
				N+1	N+2	Anni successivi	Imputazione non ancora definita	
	(a)	(b)	(c) = (a) - (b)	(d)	(e)	(f)	(g)	(h) = (c)+(d)+(e)+(f)+(g)
13	Tutela della salute							
01	Servizio sanitario regionale - finanziamento ordinario corrente per la garanzia dei LEA	0,00	0,00	0,00	0,00	0,00	0,00	0,00
02	Servizio sanitario regionale - finanziamento aggiuntivo corrente per livelli di assistenza superiori ai LEA	0,00	0,00	0,00	0,00	0,00	0,00	0,00
03	Servizio sanitario regionale - finanziamento aggiuntivo corrente per la copertura dello squilibrio di bilancio corrente	0,00	0,00	0,00	0,00	0,00	0,00	0,00
04	Servizio sanitario regionale - ripiano di disavanzi sanitari relativi ad esercizi pregressi	0,00	0,00	0,00	0,00	0,00	0,00	0,00
05	Servizio sanitario regionale - investimenti sanitari	0,00	0,00	0,00	0,00	0,00	0,00	0,00
06	Servizio sanitario regionale - restituzione maggiori gettiti SSN	0,00	0,00	0,00	0,00	0,00	0,00	0,00
07	Ulteriori spese in materia sanitaria	0,00	0,00	0,00	0,00	0,00	0,00	0,00
08	Politica regionale unitaria per la tutela della salute (solo per le Regioni)	0,00	0,00	0,00	0,00	0,00	0,00	0,00
	TOTALE MISSIONE Tutela della salute	0,00	0,00	0,00	0,00	0,00	0,00	0,00
14	Sviluppo economico e competitività							
01	Industria, PMI e Artigianato	0,00	0,00	0,00	0,00	0,00	0,00	0,00
02	Commercio - reti distributive - tutela dei consumatori	0,00	0,00	0,00	0,00	0,00	0,00	0,00
03	Ricerca e innovazione	0,00	0,00	0,00	0,00	0,00	0,00	0,00

Allegato b) - Fondo pluriennale vincolato

COMPOSIZIONE PER MISSIONI E PROGRAMMI DEL FONDO PLURIENNALE VINCOLATO DELL'ESERCIZIO N DI RIFERIMENTO DEL
BILANCIO

MISSIONI E PROGRAMMI	Fondo pluriennale vincolato al 31 dicembre dell'esercizio N-1	Spese impegnate negli esercizi precedenti con copertura costituita dal fondo pluriennale vincolato e imputate all'esercizio N	Quota del fondo pluriennale vincolato al 31 dicembre dell'esercizio N-1 non destinata ad essere utilizzata nell'esercizio N e rinviata all'esercizio N+1 e successivi	Spese che si prevede di impegnare nell'esercizio N, con copertura costituita dal fondo pluriennale vincolato con imputazione agli esercizi :				Fondo pluriennale vincolato al 31 dicembre dell'esercizio N
				N+1	N+2	Anni successivi	Imputazione non ancora definita	
	(a)	(b)	(c) = (a) - (b)	(d)	(e)	(f)	(g)	(h) = (c)+(d)+(e)+(f)+ /n-1
04 Reti e altri servizi di pubblica utilità	0,00	0,00	0,00	0,00	0,00	0,00	0,00	0,00
05 Politica regionale unitaria per lo sviluppo economico e la competitività (solo per le Regioni)	0,00	0,00	0,00	0,00	0,00	0,00	0,00	0,00
TOTALE MISSIONE Sviluppo economico e competitività	0,00	0,00	0,00	0,00	0,00	0,00	0,00	0,00
15 Politiche per il lavoro e la formazione professionale								
01 Servizi per lo sviluppo del mercato del lavoro	0,00	0,00	0,00	0,00	0,00	0,00	0,00	0,00
02 Formazione professionale	0,00	0,00	0,00	0,00	0,00	0,00	0,00	0,00
03 Sostegno all'occupazione	0,00	0,00	0,00	0,00	0,00	0,00	0,00	0,00
04 Politica regionale unitaria per il lavoro e la formazione professionale (solo per le Regioni)	0,00	0,00	0,00	0,00	0,00	0,00	0,00	0,00
TOTALE MISSIONE Politiche per il lavoro e la formazione professionale	0,00	0,00	0,00	0,00	0,00	0,00	0,00	0,00
16 Agricoltura, politiche agroalimentari e pesca								
01 Sviluppo del settore agricolo e del sistema agroalimentare	0,00	0,00	0,00	0,00	0,00	0,00	0,00	0,00
02 Caccia e pesca	0,00	0,00	0,00	0,00	0,00	0,00	0,00	0,00
03 Politica regionale unitaria per l'agricoltura, i sistemi agroalimentari, la caccia e la pesca (solo per le Regioni)	0,00	0,00	0,00	0,00	0,00	0,00	0,00	0,00
TOTALE MISSIONE Agricoltura, politiche agroalimentari e pesca	0,00	0,00	0,00	0,00	0,00	0,00	0,00	0,00

Allegato b) - Fondo pluriennale vincolato

COMPOSIZIONE PER MISSIONI E PROGRAMMI DEL FONDO PLURIENNALE VINCOLATO DELL'ESERCIZIO N DI RIFERIMENTO DEL BILANCIO

MISSIONI E PROGRAMMI	Fondo pluriennale vincolato al 31 dicembre dell'esercizio N-1	Spese impegnate negli esercizi precedenti con copertura costituita dal fondo pluriennale vincolato e imputate all'esercizio N	Quota del fondo pluriennale vincolato al 31 dicembre dell'esercizio N-1 non destinata ad essere utilizzata nell'esercizio N e rinviata all'esercizio N+1 e successivi	Spese che si prevede di impegnare nell'esercizio N, con copertura costituita dal fondo pluriennale vincolato con imputazione agli esercizi :			Fondo pluriennale vincolato al 31 dicembre dell'esercizio N	
				N+1	N+2	Anni successivi		Imputazione non ancora definita
	(a)	(b)	(c) = (a) - (b)	(d)	(e)	(f)	(g)	(h) = (c)+(d)+(e)+(f)+ r _{N-1}
17 Energia e diversificazione delle fonti energetiche								
01 Fonti energetiche	0,00	0,00	0,00	0,00	0,00	0,00	0,00	0,00
02 Politica regionale unitaria per l'energia e la diversificazione delle fonti energetiche (solo per le Regioni)	0,00	0,00	0,00	0,00	0,00	0,00	0,00	0,00
TOTALE MISSIONE Energia e diversificazione delle fonti energetiche	0,00	0,00	0,00	0,00	0,00	0,00	0,00	0,00
18 Relazioni con le altre autonomie territoriali e locali								
01 Relazioni finanziarie con le altre autonomie territoriali	0,00	0,00	0,00	0,00	0,00	0,00	0,00	0,00
02 Politica regionale unitaria per le relazioni finanziarie con le altre autonomie territoriali (solo per le Regioni)	0,00	0,00	0,00	0,00	0,00	0,00	0,00	0,00
TOTALE MISSIONE Relazioni con le altre autonomie territoriali e locali	0,00	0,00	0,00	0,00	0,00	0,00	0,00	0,00
19 Relazioni internazionali								
01 Relazioni internazionali e Cooperazione allo sviluppo	0,00	0,00	0,00	0,00	0,00	0,00	0,00	0,00
02 Cooperazione territoriale (solo per le Regioni)	0,00	0,00	0,00	0,00	0,00	0,00	0,00	0,00
TOTALE MISSIONE Relazioni internazionali	0,00	0,00	0,00	0,00	0,00	0,00	0,00	0,00
20 Fondi e accantonamenti								
01 Fondo di riserva	0,00	0,00	0,00	0,00	0,00	0,00	0,00	0,00

Allegato b) - Fondo pluriennale vincolato

COMPOSIZIONE PER MISSIONI E PROGRAMMI DEL FONDO PLURIENNALE VINCOLATO DELL'ESERCIZIO N DI RIFERIMENTO DEL
BILANCIO

MISSIONI E PROGRAMMI	Fondo pluriennale vincolato al 31 dicembre dell'esercizio N-1	Spese impegnate negli esercizi precedenti con copertura costituita dal fondo pluriennale vincolato e imputate all'esercizio N	Quota del fondo pluriennale vincolato al 31 dicembre dell'esercizio N-1 non destinata ad essere utilizzata nell'esercizio N e rinviata all'esercizio N+1 e successivi	Spese che si prevede di impegnare nell'esercizio N, con copertura costituita dal fondo pluriennale vincolato con imputazione agli esercizi :				Fondo pluriennale vincolato al 31 dicembre dell'esercizio N
				N+1	N+2	Anni successivi	Imputazione non ancora definita	
	(a)	(b)	(c) = (a) - (b)	(d)	(e)	(f)	(g)	(h) = (c)+(d)+(e)+(f)+ /n-1
02 Fondo crediti di dubbia esigibilità	0,00	0,00	0,00	0,00	0,00	0,00	0,00	0,00
03 Altri fondi	0,00	0,00	0,00	0,00	0,00	0,00	0,00	0,00
TOTALE MISSIONE	0,00	0,00	0,00	0,00	0,00	0,00	0,00	0,00
50 Debito pubblico								
01 Quota interessi ammortamento mutui e prestiti obbligazionari	0,00	0,00	0,00	0,00	0,00	0,00	0,00	0,00
02 Quota capitale ammortamento mutui e prestiti obbligazionari	0,00	0,00	0,00	0,00	0,00	0,00	0,00	0,00
TOTALE MISSIONE	0,00	0,00	0,00	0,00	0,00	0,00	0,00	0,00
60 Anticipazioni finanziarie								
01 Restituzione anticipazioni di tesoreria	0,00	0,00	0,00	0,00	0,00	0,00	0,00	0,00
TOTALE MISSIONE	0,00	0,00	0,00	0,00	0,00	0,00	0,00	0,00
99 Servizi per conto terzi								
01 Servizi per conto terzi - partite di giro	0,00	0,00	0,00	0,00	0,00	0,00	0,00	0,00
02 Anticipazioni per il finanziamento del SSN	0,00	0,00	0,00	0,00	0,00	0,00	0,00	0,00
TOTALE MISSIONE	0,00	0,00	0,00	0,00	0,00	0,00	0,00	0,00
TOTALE	0,00	0,00	0,00	0,00	0,00	0,00	0,00	0,00

Allegato c) - Fondo crediti di dubbia esigibilità

Esercizio finanziario 2019 - percentuale applicata 85%

TIPOLOGIA	DENOMINAZIONE	STANZIAMENTI DI BILANCIO (a)	ACCANTONAMEN- TO OBBLIGATORI O AL FONDO (b)	ACCANTONA- MENTO EFFETTIVO DI BILANCIO (c)	% di stanziamento accantonato al fondo nel rispetto del principio contabile applicato 3.3 (d)=(c/a)
	Entrate extratributarie				
3010000	Tipologia 100 Vendita di beni e servizi e proventi derivanti dalla gestione dei beni	3.119.000,00	286.128,63	243.209,34	7,80%
3050000	Tipologia 500 Rimborsi e altre entrate correnti	1.650.000,00	308.762,34	262.447,99	15,91%
3000000	TOTALE TITOLO 3	4.819.000,00	594.890,97	505.657,32	10,49%
	TOTALE GENERALE	4.819.000,00	594.890,97	505.657,32	10,49%
	DI CUI FONDO CREDITI DI DUBBIA ESIGIBILITA' DI PARTE CORRENTE	4.819.000,00	594.890,97	506.070,00	10,49%
	DI CUI FONDO CREDITI DI DUBBIA ESIGIBILITA' IN C/CAPITALE	0	0	0	0,00%

Allegato c) - Fondo crediti di dubbia esigibilità
Esercizio finanziario 2020 - percentuale applicata 100%

TIPOLOGIA	DENOMINAZIONE	STANZIAMENTI DI BILANCIO (a)	ACCANTONAM ENTO OBBLIGATORI O AL FONDO (b)	ACCANTONA MENTO EFFETTIVO DI BILANCIO (c)	% di stanziamento accantonato al fondo nel rispetto del principio contabile applicato 3.3 (d)=(c/a)
	Entrate extratributarie				
3010000	Tipologia 100 Vendita di beni e servizi e proventi derivanti dalla gestione dei beni	3.119.000,00	286.128,63	286.128,63	9,17%
3050000	Tipologia 500 Rimborsi e altre entrate correnti	1.700.000,00	308.762,34	308.762,34	18,16%
3000000	TOTALE TITOLO 3	4.819.000,00	594.890,97	594.890,97	12,34%
	TOTALE GENERALE	4.819.000,00	594.890,97	594.890,97	12,34%
	DI CUI FONDO CREDITI DI DUBBIA ESIGIBILITA' DI PARTE CORRENTE	4.819.000,00	594.890,97	595.410,00	12,34%
	DI CUI FONDO CREDITI DI DUBBIA ESIGIBILITA' IN C/CAPITALE	0	0	0	0,00%

Allegato c) - Fondo crediti di dubbia esigibilità

Esercizio finanziario 2021 - percentuale applicata 100%

TIPOLOGIA	DENOMINAZIONE	STANZIAMENTI DI BILANCIO (a)	ACCANTONAM ENTO OBBLIGATORI O AL FONDO (b)	ACCANTONA MENTO EFFETTIVO DI BILANCIO (c)	% di stanziamento accantonato al fondo nel rispetto del principio contabile applicato 3.3 (d)=(c/a)
	Entrate extratributarie				
3010000	Tipologia 100 Vendita di beni e servizi e proventi derivanti dalla gestione dei beni	3.119.000,00	286.128,63	286.128,63	9,17%
3050000	Tipologia 500 Rimborsi e altre entrate correnti	1.700.000,00	308.762,34	308.762,34	18,16%
3000000	TOTALE TITOLO 3	4.819.000,00	594.890,97	594.890,97	12,34%
	TOTALE GENERALE	4.819.000,00	594.890,97	594.890,97	12,34%
	DI CUI FONDO CREDITI DI DUBBIA ESIGIBILITA' DI PARTE CORRENTE	4.819.000,00	594.890,97	596.300,00	12,34%
	DI CUI FONDO CREDITI DI DUBBIA ESIGIBILITA' IN C/CAPITALE	0	0	0	0,00%

QUADRO GENERALE RIASSUNTIVO

ENTRATE	CASSA ANNO DI RIFERIMENTO DEL BILANCIO 2019	COMPETENZA ANNO DI RIFERIMENTO DEL BILANCIO 2019	COMPETENZA ANNO 2020	COMPETENZA ANNO 2021	SPESE	CASSA ANNO DI RIFERIMENTO DEL BILANCIO 2019	COMPETENZA ANNO DI RIFERIMENTO DEL BILANCIO 2019	COMPETENZA ANNO 2020	COMPETENZA ANNO 2021
Fondo di cassa presunto all'inizio dell'esercizio	3.000.000,00	-	-	-					
Utilizzo avanzo presunto di amministrazione	-	0,00	0,00	0,00	Disavanzo di amministrazione	-	0,00	0,00	0,00
Fondo pluriennale vincolato	-	0,00	0,00	0,00					
Titolo 1 - Entrate correnti di natura tributaria, contributiva e perequativa	0,00	0,00	0,00	0,00	Titolo 1 - Spese correnti	9.180.120,56	6.130.270,00	6.150.110,00	6.176.000,00
Titolo 2 - Trasferimenti correnti	0,00	0,00	0,00	0,00	di cui fondo pluriennale vincolato		0,00	0,00	0,00
Titolo 3 - Entrate extratributarie	15.562.507,02	6.130.270,00	6.150.110,00	6.176.000,00					
Titolo 4 - Entrate in conto capitale	3.821.364,84	1.160.000,00	0,00	0,00	Titolo 2 - Spese in conto capitale	1.902.570,18	1.229.800,00	582.000,00	40.100,00
					di cui fondo pluriennale vincolato		0,00	0,00	0,00
Titolo 5 - Entrate da riduzione di attività finanziarie	3.616.678,48	91.800,00	80.200,00	62.100,00	Titolo 3 - Spese per incremento di attività finanziarie	22.000,00	22.000,00	22.000,00	22.000,00
Totale entrate finali	23.000.550,34	7.382.070,00	6.230.310,00	6.238.100,00	di cui fondo pluriennale vincolato		0,00	0,00	0,00
Titolo 6 - Accensione di prestiti	0,00	0,00	0,00	0,00	Totale spese finali	11.104.690,74	7.382.070,00	6.230.310,00	6.238.100,00
Titolo 7 - Anticipazioni da istituto esortore/cassiere	0,00	0,00	0,00	0,00	di cui fondo pluriennale vincolato		0,00	0,00	0,00
Titolo 9 - Entrate per conto di terzi e partite di giro	4.383.289,50	2.120.000,00	2.120.000,00	2.120.000,00	Titolo 4 - Rimborso di prestiti	3.345.670,06	0,00	0,00	0,00
					Titolo 5 - Chiusura Anticipazioni da istituto esortore/cassiere	0,00	0,00	0,00	0,00
Totale titoli	27.383.839,84	9.502.070,00	8.350.310,00	8.358.100,00	Titolo 7 - Spese per conto terzi e partite di giro	6.817.560,45	2.120.000,00	2.120.000,00	2.120.000,00
TOTALE COMPLESSIVO ENTRATE	30.383.839,84	9.502.070,00	8.350.310,00	8.358.100,00	Totale titoli	21.267.921,25	9.502.070,00	8.350.310,00	8.358.100,00
Fondo di cassa finale presunto	0,00				TOTALE COMPLESSIVO SPESE	21.267.921,25	9.502.070,00	8.350.310,00	8.358.100,00

Budget di Bilancio Entrate

TITOLO TIPOLOGIA	DENOMINAZIONE	RESIDUI PRESUNTI AL TERMINE DELL'ESERCIZIO PRECEDENTE QUELLO CUI SI RIFERISCE IL BILANCIO	PREVISIONI DELL'ANNO PRECEDENTE QUELLO CUI SI RIFERISCE IL BILANCIO (3)	PREVISIONI DELL'ANNO 2019	PREVISIONI DELL'ANNO 2020	PREVISIONI DELL'ANNO 2021
	Fondo pluriennale vincolato per spese correnti		13.182,15	0,00	0,00	0,00
	Fondo pluriennale vincolato per spese in conto capitale		0,00	0,00	0,00	0,00
	Utilizzo avanzo di Amministrazione		0,00	0,00	0,00	0,00
	- di cui avanzo vincolato utilizzato anticipatamente		0,00	0,00	0,00	0,00
	Fondo di Cassa all'1/1/esercizio di riferimento		3.314.453,06	3.000.000,00	0,00	0,00
<hr/>						
E.1.00.00.00.000	Entrate correnti di natura tributaria, contributiva e perequativa					
E.1.01.00.00.000	Tributi	0,00	0,00	0,00	0,00	0,00
E.1.01.01.02.002	Imposta regionale sulle attività produttive (IRAP) non Sanità riscossa a seguito di attività di verifica e controllo	0,00	0,00	0,00	0,00	0,00

TITOLO TIPOLOGIA	DENOMINAZIONE	RESIDUI PRESUNTI AL TERMINE DELL'ESERCIZIO PRECEDENTE QUELLO CUI SI RIFERISCE IL BILANCIO		PREVISIONI DEFINITIVE DELL'ANNO PRECEDENTE QUELLO CUI SI RIFERISCE IL BILANCIO (3)	PREVISIONI DELL'ANNO 2019	PREVISIONI DELL'ANNO 2020	PREVISIONI DELL'ANNO 2021
E.1.01.01.03.002	Imposta sostitutiva dell'IRPEF e dell'imposta di registro e di bollo sulle locazioni di immobili per finalità abitative (cedolare secca) riscossa a seguito di attività di verifica e controllo	0,00	previsioni di competenza	0,00	0,00	0,00	0,00
E.1.01.01.06.001	Imposta municipale propria riscossa a seguito dell'attività ordinaria di gestione	0,00	previsioni di competenza	0,00	0,00	0,00	0,00
E.1.01.01.06.002	Imposte municipale propria riscosse a seguito di attività di verifica e controllo	0,00	previsioni di competenza	0,00	0,00	0,00	0,00
E.1.01.01.08.001	Imposta comunale sugli immobili (ICI) riscossa a seguito dell'attività ordinaria di gestione	0,00	previsioni di competenza	0,00	0,00	0,00	0,00
E.1.01.01.08.002	Imposta comunale sugli immobili (ICI) riscossa a seguito di attività di verifica e controllo	0,00	previsioni di competenza	0,00	0,00	0,00	0,00
E.1.01.01.16.001	Addizionale comunale IRPEF riscossa a seguito dell'attività ordinaria di gestione	0,00	previsioni di competenza	0,00	0,00	0,00	0,00
E.1.01.01.16.002	Addizionale comunale IRPEF riscossa a seguito di attività di verifica e controllo	0,00	previsioni di competenza	0,00	0,00	0,00	0,00

TITOLO TIPOLOGIA	DENOMINAZIONE	RESIDUI PRESUNTI AL TERMINE DELL'ESERCIZIO PRECEDENTE QUELLO CUI SI RIFERISCE IL BILANCIO	PREVISIONI DELL'ANNO 2019	PREVISIONI DELL'ANNO 2020	PREVISIONI DELL'ANNO 2021	PREVISIONI DEFINITIVE DELL'ANNO PRECEDENTE QUELLO CUI SI RIFERISCE IL BILANCIO (3)	
E.1.01.01.17.001	Addizionale regionale IRPEF non sanità riscossa a seguito dell'attività ordinaria di gestione	0,00	0,00	0,00	0,00	0,00	previsioni di competenza
E.1.01.01.17.002	Addizionale regionale IRPEF non sanità riscossa a seguito di attività di verifica e controllo	0,00	0,00	0,00	0,00	0,00	previsioni di cassa
E.1.01.01.20.001	Imposta regionale sulle attività produttive (IRAP) non Sanità riscossa a seguito dell'attività ordinaria di gestione	0,00	0,00	0,00	0,00	0,00	previsioni di competenza
E.1.01.01.20.002	Imposta regionale sulle attività produttive (IRAP) non Sanità riscossa a seguito di attività di verifica e controllo	0,00	0,00	0,00	0,00	0,00	previsioni di cassa
E.1.01.01.23.001	Imposta sulle assicurazioni riscossa a seguito dell'attività ordinaria di gestione	0,00	0,00	0,00	0,00	0,00	previsioni di competenza
E.1.01.01.23.002	Imposta sulle assicurazioni riscossa a seguito di attività di verifica e controllo	0,00	0,00	0,00	0,00	0,00	previsioni di cassa
E.1.01.01.28.001	Accisa sulla benzina per autotrazione - non sanità riscossa a seguito dell'attività ordinaria di gestione	0,00	0,00	0,00	0,00	0,00	previsioni di competenza
E.1.01.01.28.002	Accisa sulla benzina per autotrazione - non sanità riscossa a seguito di attività di verifica e controllo	0,00	0,00	0,00	0,00	0,00	previsioni di cassa
E.1.01.01.29.001	Accisa sul gasolio riscossa a seguito dell'attività ordinaria di gestione	0,00	0,00	0,00	0,00	0,00	previsioni di competenza
			0,00	0,00	0,00	0,00	previsioni di cassa

TITOLO TIPOLOGIA	DENOMINAZIONE	RESIDUI PRESUNTI AL TERMINE DELL'ESERCIZIO PRECEDENTE QUELLO CUI SI RIFERISCE IL BILANCIO		PREVISIONI DEFINITIVE DELL'ANNO PRECEDENTE QUELLO CUI SI RIFERISCE IL BILANCIO (3)	PREVISIONI DELL'ANNO 2019	PREVISIONI DELL'ANNO 2020	PREVISIONI DELL'ANNO 2021
E.1.01.01.29.002	Accisa sul gasolio riscossa a seguito di attività di verifica e controllo	0,00	previsioni di competenza	0,00	0,00	0,00	0,00
E.1.01.01.30.001	Imposta sul gas naturale riscossa a seguito dell'attività ordinaria di gestione	0,00	previsioni di cassa	0,00	0,00	0,00	0,00
E.1.01.01.30.002	Imposta sul gas naturale riscossa a seguito di attività di verifica e controllo	0,00	previsioni di competenza	0,00	0,00	0,00	0,00
E.1.01.01.31.001	Imposta regionale sulla benzina per autotrazione riscossa a seguito dell'attività ordinaria di gestione	0,00	previsioni di competenza	0,00	0,00	0,00	0,00
E.1.01.01.31.002	Imposta regionale sulla benzina per autotrazione riscossa a seguito di attività di verifica e controllo	0,00	previsioni di competenza	0,00	0,00	0,00	0,00
E.1.01.01.39.001	Imposta sulle assicurazioni RC auto riscossa a seguito dell'attività ordinaria di gestione	0,00	previsioni di competenza	0,00	0,00	0,00	0,00
E.1.01.01.39.002	Imposta sulle assicurazioni RC auto riscossa a seguito di attività di verifica e controllo	0,00	previsioni di competenza	0,00	0,00	0,00	0,00
E.1.01.01.40.001	Imposta di iscrizione al pubblico registro automobilistico (PRA) riscossa a seguito dell'attività ordinaria di gestione	0,00	previsioni di competenza	0,00	0,00	0,00	0,00
E.1.01.01.40.002	Imposta di iscrizione al pubblico registro automobilistico (PRA) riscossa a seguito di attività di verifica e controllo	0,00	previsioni di competenza	0,00	0,00	0,00	0,00

TITOLO TIPOLOGIA	DENOMINAZIONE	RESIDUI PRESUNTI AL TERMINE DELL'ESERCIZIO PRECEDENTE QUELLO CUI SI RIFERISCE IL BILANCIO	PREVISIONI DELL'ANNO PRECEDENTE QUELLO CUI SI RIFERISCE IL BILANCIO (3)	PREVISIONI DELL'ANNO 2019	PREVISIONI DELL'ANNO 2020	PREVISIONI DELL'ANNO 2021
E.1.01.01.41.001	Imposta di soggiorno riscossa a seguito dell'attività ordinaria di gestione	0,00	0,00	0,00	0,00	0,00
E.1.01.01.41.002	Imposta di soggiorno riscossa a seguito di attività di verifica e controllo	0,00	0,00	0,00	0,00	0,00
E.1.01.01.42.001	Imposta regionale sulle concessioni statali sui beni del demanio marittimo riscossa a seguito dell'attività ordinaria di gestione	0,00	0,00	0,00	0,00	0,00
E.1.01.01.42.002	Imposta regionale sulle concessioni statali sui beni del demanio marittimo riscossa a seguito di attività di verifica e controllo	0,00	0,00	0,00	0,00	0,00
E.1.01.01.43.001	Imposta regionale sulle concessioni statali sui beni del patrimonio indisponibile riscossa a seguito dell'attività ordinaria di gestione	0,00	0,00	0,00	0,00	0,00
E.1.01.01.43.002	Imposta regionale sulle concessioni statali sui beni del patrimonio indisponibile riscossa a seguito di attività di verifica e controllo	0,00	0,00	0,00	0,00	0,00
E.1.01.01.44.001	Imposta regionale per le emissioni sonore degli aeromobili riscossa a seguito dell'attività ordinaria di gestione	0,00	0,00	0,00	0,00	0,00
E.1.01.01.44.002	Imposta regionale per le emissioni sonore degli aeromobili riscossa a seguito di attività di verifica e controllo	0,00	0,00	0,00	0,00	0,00
E.1.01.01.46.001	Tassa regionale per il diritto allo studio universitario riscossa a seguito dell'attività ordinaria di gestione	0,00	0,00	0,00	0,00	0,00

TITOLO TIPOLOGIA	DENOMINAZIONE	RESIDUI PRESUNTI AL TERMINE DELL'ESERCIZIO PRECEDENTE QUELLO CUI SI RIFERISCE IL BILANCIO		PREVISIONI DEFINITIVE DELL'ANNO PRECEDENTE QUELLO CUI SI RIFERISCE IL BILANCIO (3)	PREVISIONI DELL'ANNO 2019	PREVISIONI DELL'ANNO 2020	PREVISIONI DELL'ANNO 2021
E.1.01.01.46.002	Tassa regionale per il diritto allo studio universitario riscossa a seguito di attività di verifica e controllo	0,00	previsioni di competenza	0,00	0,00	0,00	0,00
E.1.01.01.47.001	Tassa sulla concessione per la caccia e per la pesca riscossa a seguito dell'attività ordinaria di gestione	0,00	previsioni di competenza	0,00	0,00	0,00	0,00
E.1.01.01.47.002	Tassa sulla concessione per la caccia e per la pesca riscossa a seguito di attività di verifica e controllo	0,00	previsioni di competenza	0,00	0,00	0,00	0,00
E.1.01.01.48.001	Tasse sulle concessioni regionali riscosse a seguito dell'attività ordinaria di gestione	0,00	previsioni di competenza	0,00	0,00	0,00	0,00
E.1.01.01.48.002	Tasse sulle concessioni regionali riscosse a seguito di attività di verifica e controllo	0,00	previsioni di competenza	0,00	0,00	0,00	0,00
E.1.01.01.49.001	Tasse sulle concessioni comunali riscosse a seguito dell'attività ordinaria di gestione	0,00	previsioni di competenza	0,00	0,00	0,00	0,00
E.1.01.01.49.002	Tasse sulle concessioni comunali riscosse a seguito di attività di verifica e controllo	0,00	previsioni di competenza	0,00	0,00	0,00	0,00
E.1.01.01.50.001	Tassa di circolazione dei veicoli a motore (tassa automobilistica) riscossa a seguito dell'attività ordinaria di gestione	0,00	previsioni di competenza	0,00	0,00	0,00	0,00
E.1.01.01.50.002	Tassa di circolazione dei veicoli a motore (tassa automobilistica) riscossa a seguito di attività di verifica e controllo	0,00	previsioni di competenza	0,00	0,00	0,00	0,00

TITOLO TIPOLOGIA	DENOMINAZIONE	RESIDUI PRESUNTI AL TERMINE DELL'ESERCIZIO PRECEDENTE QUELLO CUI SI RIFERISCE IL BILANCIO	PREVISIONI DELL'ANNO PRECEDENTE QUELLO CUI SI RIFERISCE IL BILANCIO (3)	PREVISIONI DELL'ANNO 2019	PREVISIONI DELL'ANNO 2020	PREVISIONI DELL'ANNO 2021
E.1.01.01.51.001	Tassa smaltimento rifiuti solidi urbani riscossa a seguito dell'attività ordinaria di gestione	0,00	0,00	0,00	0,00	0,00
E.1.01.01.51.002	Tassa smaltimento rifiuti solidi urbani riscossa a seguito di attività di verifica e controllo	0,00	0,00	0,00	0,00	0,00
E.1.01.01.52.001	Tassa occupazione spazi e aree pubbliche riscossa a seguito dell'attività ordinaria di gestione	0,00	0,00	0,00	0,00	0,00
E.1.01.01.52.002	Tassa occupazione spazi e aree pubbliche riscossa a seguito di attività di verifica e controllo	0,00	0,00	0,00	0,00	0,00
E.1.01.01.53.001	Imposta comunale sulla pubblicità e diritto sulle pubbliche affissioni riscossa a seguito dell'attività ordinaria di gestione	0,00	0,00	0,00	0,00	0,00
E.1.01.01.53.002	Imposta comunale sulla pubblicità e diritto sulle pubbliche affissioni riscossa a seguito di attività di verifica e controllo	0,00	0,00	0,00	0,00	0,00
E.1.01.01.54.001	Imposta municipale secondaria riscossa a seguito dell'attività ordinaria di gestione	0,00	0,00	0,00	0,00	0,00
E.1.01.01.54.002	Imposta municipale secondaria riscossa a seguito di attività di verifica e controllo	0,00	0,00	0,00	0,00	0,00
E.1.01.01.55.001	Tassa di abilitazione all'esercizio professionale riscossa a seguito dell'attività ordinaria di gestione	0,00	0,00	0,00	0,00	0,00

TITOLO TIPOLOGIA	DENOMINAZIONE	RESIDUI PRESUNTI AL TERMINE DELL'ESERCIZIO PRECEDENTE QUELLO CUI SI RIFERISCE IL BILANCIO		PREVISIONI DEFINITIVE DELL'ANNO PRECEDENTE QUELLO CUI SI RIFERISCE IL BILANCIO (3)	PREVISIONI DELL'ANNO 2019	PREVISIONI DELL'ANNO 2020	PREVISIONI DELL'ANNO 2021
E.1.01.01.56.001	Tassa sulle emissioni di anidride solforosa riscossa a seguito dell'attività ordinaria di gestione	0,00	previsioni di competenza	0,00	0,00	0,00	0,00
E.1.01.01.56.002	Tassa sulle emissioni di anidride solforosa riscossa a seguito di attività di verifica e controllo	0,00	previsioni di competenza	0,00	0,00	0,00	0,00
E.1.01.01.59.001	Tributo speciale per il deposito in discarica dei rifiuti solidi riscosso a seguito dell'attività ordinaria di gestione	0,00	previsioni di competenza	0,00	0,00	0,00	0,00
E.1.01.01.59.002	Tributo speciale per il deposito in discarica dei rifiuti solidi riscosso a seguito di attività di verifica e controllo	0,00	previsioni di competenza	0,00	0,00	0,00	0,00
E.1.01.01.60.001	Tributo per l'esercizio delle funzioni di tutela, protezione e igiene dell'ambiente	0,00	previsioni di competenza	0,00	0,00	0,00	0,00
E.1.01.01.60.002	Tributo per l'esercizio delle funzioni di tutela, protezione e igiene dell'ambiente riscosso a seguito di attività di verifica e controllo	0,00	previsioni di competenza	0,00	0,00	0,00	0,00
E.1.01.01.61.001	Tributo comunale sui rifiuti e sui servizi	0,00	previsioni di competenza	0,00	0,00	0,00	0,00
E.1.01.01.61.002	Tributo comunale sui rifiuti e sui servizi riscosso a seguito di attività di verifica e controllo	0,00	previsioni di competenza	0,00	0,00	0,00	0,00

TITOLO TIPOLOGIA	DENOMINAZIONE	RESIDUI PRESUNTI AL TERMINE DELL'ESERCIZIO PRECEDENTE QUELLO CUI SI RIFERISCE IL BILANCIO	PREVISIONI DELL'ANNO PRECEDENTE QUELLO CUI SI RIFERISCE IL BILANCIO (3)	PREVISIONI		
				DELL'ANNO 2019	DELL'ANNO 2020	DELL'ANNO 2021
E.1.01.01.64.001	Dritti mattatoi riscossa a seguito dell'attività ordinaria di gestione	0,00	0,00	0,00	0,00	0,00
E.1.01.01.64.002	Dritti mattatoi riscossi a seguito di attività di verifica e controllo	0,00	0,00	0,00	0,00	0,00
E.1.01.01.65.001	Dritti degli Enti provinciali turismo riscossi a seguito dell'attività ordinaria di gestione	0,00	0,00	0,00	0,00	0,00
E.1.01.01.65.002	Dritti degli Enti provinciali turismo riscossi a seguito di attività di verifica e controllo	0,00	0,00	0,00	0,00	0,00
E.1.01.01.68.001	Addizionale regionale sui canoni per le utenze di acque pubbliche riscossa a seguito dell'attività ordinaria di gestione	0,00	0,00	0,00	0,00	0,00
E.1.01.01.68.002	Addizionale regionale sui canoni per le utenze di acque pubbliche riscossa a seguito di attività di verifica e controllo	0,00	0,00	0,00	0,00	0,00
E.1.01.01.70.001	Proventi dei Casinò riscossi a seguito dell'attività ordinaria di gestione	0,00	0,00	0,00	0,00	0,00
E.1.01.01.70.002	Proventi dei Casinò riscossi a seguito di attività di verifica e controllo	0,00	0,00	0,00	0,00	0,00
E.1.01.01.74.001	Imposte sulle successioni e donazioni riscosse a seguito dell'attività ordinaria di gestione	0,00	0,00	0,00	0,00	0,00

TITOLO TIPOLOGIA	DENOMINAZIONE	RESIDUI PRESUNTI AL TERMINE DELL'ESERCIZIO PRECEDENTE QUELLO CUI SI RIFERISCE IL BILANCIO	PREVISIONI DELL'ANNO PRECEDENTE QUELLO CUI SI RIFERISCE IL BILANCIO (3)	PREVISIONI DELL'ANNO 2019	PREVISIONI DELL'ANNO 2020	PREVISIONI DELL'ANNO 2021
E.1.01.01.74.002	Imposte sulle successioni e donazioni riscosse a seguito di attività di verifica e controllo	0,00	0,00	0,00	0,00	0,00
E.1.01.01.95.001	Altre ritenute n.a.c. riscosse a seguito dell'attività ordinaria di gestione	0,00	0,00	0,00	0,00	0,00
E.1.01.01.95.002	Altre ritenute n.a.c. riscosse a seguito di attività di verifica e controllo	0,00	0,00	0,00	0,00	0,00
E.1.01.01.96.001	Altre entrate su lotto, lotterie e altre attività di gioco n.a.c. riscosse a seguito dell'attività ordinaria di gestione	0,00	0,00	0,00	0,00	0,00
E.1.01.01.96.002	Altre entrate su lotto, lotterie e altre attività di gioco n.a.c. riscosse a seguito di attività di verifica e controllo	0,00	0,00	0,00	0,00	0,00
E.1.01.01.97.001	Altre accise n.a.c. riscosse a seguito dell'attività ordinaria di gestione	0,00	0,00	0,00	0,00	0,00
E.1.01.01.97.002	Altre accise n.a.c. riscosse a seguito di attività di verifica e controllo	0,00	0,00	0,00	0,00	0,00
E.1.01.01.98.001	Altre imposte sostitutive n.a.c. riscosse a seguito dell'attività ordinaria di gestione	0,00	0,00	0,00	0,00	0,00
E.1.01.01.98.002	Altre imposte sostitutive n.a.c. riscosse a seguito di attività di verifica e controllo	0,00	0,00	0,00	0,00	0,00

TITOLO TIPOLOGIA	DENOMINAZIONE	RESIDUI PRESUNTI AL TERMINE DELL'ESERCIZIO PRECEDENTE QUELLO CUI SI RIFERISCE IL BILANCIO		PREVISIONI DEFINITIVE DELL'ANNO PRECEDENTE QUELLO CUI SI RIFERISCE IL BILANCIO (3)	PREVISIONI DELL'ANNO 2019	PREVISIONI DELL'ANNO 2020	PREVISIONI DELL'ANNO 2021
E.1.01.01.99.002	Altre imposte, tasse e proventi assimilati n.a.c. riscosse a seguito di attività di verifica e controllo	0,00	previsioni di competenza	0,00	0,00	0,00	0,00
E.1.01.02.01.001	Imposta regionale sulle attività produttive (IRAP) non Sanità riscossa a seguito dell'attività ordinaria di gestione	0,00	previsioni di competenza	0,00	0,00	0,00	0,00
E.1.01.03.01.001	Imposta sul reddito delle persone fisiche (ex IRPEF) riscossa a seguito dell'attività ordinaria di gestione	0,00	previsioni di competenza	0,00	0,00	0,00	0,00
E.1.01.03.01.002	Imposta sul reddito delle persone fisiche (ex IRPEF) riscossa a seguito di attività di verifica e controllo	0,00	previsioni di competenza	0,00	0,00	0,00	0,00
E.1.01.03.02.001	Imposta sul reddito delle società (ex IRPEG) riscosse a seguito dell'attività ordinaria di gestione	0,00	previsioni di competenza	0,00	0,00	0,00	0,00
E.1.01.03.02.002	Imposta sul reddito delle società (ex IRPEG) riscosse a seguito di attività di verifica e controllo	0,00	previsioni di competenza	0,00	0,00	0,00	0,00
E.1.01.03.18.001	Ritenute sugli interessi e su altri redditi da capitale riscosse a seguito dell'attività ordinaria di gestione	0,00	previsioni di competenza	0,00	0,00	0,00	0,00
E.1.01.03.18.002	Ritenute sugli interessi e su altri redditi da capitale riscosse a seguito di attività di verifica e controllo	0,00	previsioni di competenza	0,00	0,00	0,00	0,00

TITOLO TIPOLOGIA	DENOMINAZIONE	RESIDUI PRESUNTI AL TERMINE DELL'ESERCIZIO PRECEDENTE QUELLO CUI SI RIFERISCE IL BILANCIO		PREVISIONI DEFINITIVE DELL'ANNO PRECEDENTE QUELLO CUI SI RIFERISCE IL BILANCIO (3)	PREVISIONI DELL'ANNO 2019	PREVISIONI DELL'ANNO 2020	PREVISIONI DELL'ANNO 2021
E.1.01.03.19.001	Ritenute e imposte sostitutive sugli utili distribuiti dalle società di capitali riscosse a seguito dell'attività ordinaria di gestione	0,00	previsioni di competenza	0,00	0,00	0,00	0,00
E.1.01.03.19.002	Ritenute e imposte sostitutive sugli utili distribuiti dalle società di capitali riscosse a seguito di attività di verifica e controllo	0,00	previsioni di competenza	0,00	0,00	0,00	0,00
E.1.01.03.21.001	Imposta sul valore aggiunto (IVA) sugli scambi interni riscossa a seguito dell'attività ordinaria di gestione	0,00	previsioni di competenza	0,00	0,00	0,00	0,00
E.1.01.03.21.002	Imposta sul valore aggiunto (IVA) sugli scambi interni riscossa a seguito di attività di verifica e controllo	0,00	previsioni di competenza	0,00	0,00	0,00	0,00
E.1.01.03.22.001	Imposta sul valore aggiunto (IVA) sulle importazioni riscossa a seguito dell'attività ordinaria di gestione	0,00	previsioni di competenza	0,00	0,00	0,00	0,00
E.1.01.03.22.002	Imposta sul valore aggiunto (IVA) sulle importazioni riscossa a seguito di attività di verifica e controllo	0,00	previsioni di competenza	0,00	0,00	0,00	0,00
E.1.01.03.24.001	Accisa sui tabacchi riscossa a seguito dell'attività ordinaria di gestione	0,00	previsioni di competenza	0,00	0,00	0,00	0,00
E.1.01.03.24.002	Accisa sui tabacchi riscossa a seguito di attività di verifica e controllo	0,00	previsioni di competenza	0,00	0,00	0,00	0,00
E.1.01.03.25.001	Accisa sull'alcole e le bevande alcoliche riscossa a seguito dell'attività ordinaria di gestione	0,00	previsioni di competenza	0,00	0,00	0,00	0,00

TITOLO TIPOLOGIA	DENOMINAZIONE	RESIDUI PRESUNTI AL TERMINE DELL'ESERCIZIO PRECEDENTE QUELLO CUI SI RIFERISCE IL BILANCIO	PREVISIONI DEFINITIVE DELL'ANNO PRECEDENTE QUELLO CUI SI RIFERISCE IL BILANCIO (3)	PREVISIONI DELL'ANNO 2019	PREVISIONI DELL'ANNO 2020	PREVISIONI DELL'ANNO 2021
E.1.01.03.25.002	Accisa sull'alcole e le bevande alcoliche riscossa a seguito di attività di verifica e controllo	0,00	0,00	0,00	0,00	0,00
E.1.01.03.26.001	Accisa sull'energia elettrica riscossa a seguito dell'attività ordinaria di gestione	0,00	0,00	0,00	0,00	0,00
E.1.01.03.26.002	Accisa sull'energia elettrica riscossa a seguito di attività di verifica e controllo	0,00	0,00	0,00	0,00	0,00
E.1.01.03.27.001	Accisa sui prodotti energetici riscossa a seguito dell'attività ordinaria di gestione	0,00	0,00	0,00	0,00	0,00
E.1.01.03.27.002	Accisa sui prodotti energetici riscossa a seguito di attività di verifica e controllo	0,00	0,00	0,00	0,00	0,00
E.1.01.03.32.001	Imposta di consumo su oli lubrificanti e bitumi di petrolio riscossa a seguito dell'attività ordinaria di gestione	0,00	0,00	0,00	0,00	0,00
E.1.01.03.32.002	Imposta di consumo su oli lubrificanti e bitumi di petrolio riscossa a seguito di attività di verifica e controllo	0,00	0,00	0,00	0,00	0,00
E.1.01.03.33.001	Imposta di registro riscossa a seguito dell'attività ordinaria di gestione	0,00	0,00	0,00	0,00	0,00
E.1.01.03.33.002	Imposta di registro riscossa a seguito di attività di verifica e controllo	0,00	0,00	0,00	0,00	0,00

TITOLO TIPOLOGIA	DENOMINAZIONE	RESIDUI PRESUNTI AL TERMINE DELL'ESERCIZIO PRECEDENTE QUELLO CUI SI RIFERISCE IL BILANCIO		PREVISIONI DEFINITIVE DELL'ANNO PRECEDENTE QUELLO CUI SI RIFERISCE IL BILANCIO (3)	PREVISIONI DELL'ANNO 2019	PREVISIONI DELL'ANNO 2020	PREVISIONI DELL'ANNO 2021
E.1.01.03.34.001	Imposta di bollo riscossa a seguito dell'attività ordinaria di gestione	0,00	previsioni di competenza	0,00	0,00	0,00	0,00
E.1.01.03.34.002	Imposta di bollo riscossa a seguito di attività di verifica e controllo	0,00	previsioni di cassa	0,00	0,00	0,00	0,00
E.1.01.03.35.001	Imposta ipotecaria riscossa a seguito dell'attività ordinaria di gestione	0,00	previsioni di competenza	0,00	0,00	0,00	0,00
E.1.01.03.35.002	Imposta ipotecaria riscossa a seguito di attività di verifica e controllo	0,00	previsioni di competenza	0,00	0,00	0,00	0,00
E.1.01.03.36.001	Imposta unica sui concorsi pronostici e sulle scommesse riscossa a seguito dell'attività ordinaria di gestione	0,00	previsioni di competenza	0,00	0,00	0,00	0,00
E.1.01.03.36.002	Imposta unica sui concorsi pronostici e sulle scommesse riscossa a seguito di attività di verifica e controllo	0,00	previsioni di competenza	0,00	0,00	0,00	0,00
E.1.01.03.37.001	Proventi da lotto, lotterie e altri giochi riscossi a seguito dell'attività ordinaria di gestione	0,00	previsioni di competenza	0,00	0,00	0,00	0,00
E.1.01.03.37.002	Proventi da lotto, lotterie e altri giochi riscossi a seguito di attività di verifica e controllo	0,00	previsioni di competenza	0,00	0,00	0,00	0,00
E.1.01.03.68.001	Addizionale regionale sui canoni per le utenze di acque pubbliche riscossa a seguito dell'attività ordinaria di gestione	0,00	previsioni di competenza	0,00	0,00	0,00	0,00

TITOLO TIPOLOGIA	DENOMINAZIONE	RESIDUI PRESUNTI AL TERMINE DELL'ESERCIZIO PRECEDENTE QUELLO CUI SI RIFERISCE IL BILANCIO	PREVISIONI DELL'ANNO PRECEDENTE QUELLO CUI SI RIFERISCE IL BILANCIO (3)	PREVISIONI DELL'ANNO 2019	PREVISIONI DELL'ANNO 2020	PREVISIONI DELL'ANNO 2021
E.1.01.03.68.002	Addizionale regionale sui canoni per le utenze di acque pubbliche riscossa a seguito di attività di verifica e controllo	0,00	0,00	0,00	0,00	0,00
E.1.01.03.97.001	Altre ritenute n.a.c. riscosse a seguito dell'attività ordinaria di gestione	0,00	0,00	0,00	0,00	0,00
E.1.01.03.97.002	Altre ritenute n.a.c. riscosse a seguito di attività di verifica e controllo	0,00	0,00	0,00	0,00	0,00
E.1.01.03.98.001	Altre imposte sostitutive n.a.c. riscosse a seguito dell'attività ordinaria di gestione	0,00	0,00	0,00	0,00	0,00
E.1.01.03.98.002	Altre imposte sostitutive n.a.c. riscosse a seguito di attività di verifica e controllo	0,00	0,00	0,00	0,00	0,00
E.1.01.04.01.001	Compartecipazione IVA a Regioni - non Sanità	0,00	0,00	0,00	0,00	0,00
E.1.01.04.02.001	Addizionale regionale alla compartecipazione IVA	0,00	0,00	0,00	0,00	0,00
E.1.01.04.03.001	Compartecipazione al bollo auto	0,00	0,00	0,00	0,00	0,00
E.1.01.04.04.001	Compartecipazione al gasolio	0,00	0,00	0,00	0,00	0,00

TITOLO TIPOLOGIA	DENOMINAZIONE	RESIDUI PRESUNTI AL TERMINE DELL'ESERCIZIO PRECEDENTE QUELLO CUI SI RIFERISCE IL BILANCIO		PREVISIONI DEFINITIVE DELL'ANNO PRECEDENTE QUELLO CUI SI RIFERISCE IL BILANCIO (3)	PREVISIONI DELL'ANNO 2019	PREVISIONI DELL'ANNO 2020	PREVISIONI DELL'ANNO 2021
E.1.01.04.06.001	Compartecipazione IRPEF ai Comuni	0,00	previsioni di cassa	0,00	0,00	0,00	0,00
E.1.01.04.07.001	Compartecipazione IRPEF alle Province	0,00	previsioni di competenza	0,00	0,00	0,00	0,00
E.1.01.04.08.001	Tributo provinciale deposito in discarica dei rifiuti solidi	0,00	previsioni di competenza	0,00	0,00	0,00	0,00
E.1.01.04.09.001	Compartecipazioni accise benzina e gasolio destinate ad alimentare il Fondo Nazionale Trasporti di cui all'art.16 bis del DL 95/2012	0,00	previsioni di competenza	0,00	0,00	0,00	0,00
E.1.01.04.97.999	Altre compartecipazioni di imposte a Regioni non destinati al finanziamento della spesa sanitaria	0,00	previsioni di competenza	0,00	0,00	0,00	0,00
E.1.01.04.98.999	Altre compartecipazioni alle province n.a.c.	0,00	previsioni di competenza	0,00	0,00	0,00	0,00
E.1.01.04.99.999	Altre compartecipazioni a comuni n.a.c.	0,00	previsioni di competenza	0,00	0,00	0,00	0,00

TITOLO TIPOLOGIA	DENOMINAZIONE	RESIDUI PRESUNTI AL TERMINE DELL'ESERCIZIO PRECEDENTE QUELLO CUI SI RIFERISCE IL BILANCIO	PREVISIONI DEFINITIVE DELL'ANNO PRECEDENTE QUELLO CUI SI RIFERISCE IL BILANCIO (3)	PREVISIONI DELL'ANNO		
				2019	2020	2021
Totale	E.1.00.00.00.000	Entrate correnti di natura tributaria, contributiva e perequativa	0,00	0,00	0,00	0,00
	E.1.03.00.00.000	Fondi perequativi	0,00	0,00	0,00	0,00
	E.1.03.01.01.001	Fondi perequativi dallo Stato	0,00	0,00	0,00	0,00
	E.1.03.01.02.001	Fondo perequativo dallo Stato - Sanità	0,00	0,00	0,00	0,00
	E.1.03.02.01.001	Fondi perequativi dalla Regione o Provincia autonoma	0,00	0,00	0,00	0,00
Totale	E.1.00.00.00.000	Entrate correnti di natura tributaria, contributiva e perequativa	0,00	0,00	0,00	0,00
Totale titolo	E.1.00.00.00.000	Entrate correnti di natura tributaria, contributiva e perequativa	0,00	0,00	0,00	0,00
	E.2.00.00.00.000	Trasferimenti correnti				

TITOLO TIPOLOGIA	DENOMINAZIONE	RESIDUI PRESUNTI AL TERMINE DELL'ESERCIZIO PRECEDENTE QUELLO CUI SI RIFERISCE IL BILANCIO	PREVISIONI DELL'ANNO PRECEDENTE QUELLO CUI SI RIFERISCE IL BILANCIO (3)	PREVISIONI DELL'ANNO 2019	PREVISIONI DELL'ANNO 2020	PREVISIONI DELL'ANNO 2021
E.2.01.00.00.000	Trasferimenti correnti	0,00	previsioni di competenza	0,00	0,00	0,00
E.2.01.01.01.001	Trasferimenti correnti da Ministeri	0,00	previsioni di cassa	0,00	0,00	0,00
E.2.01.01.01.002	Trasferimenti correnti da Ministero dell'Istruzione - Istituzioni Scolastiche	0,00	previsioni di competenza	0,00	0,00	0,00
E.2.01.01.01.003	Trasferimenti correnti da Presidenza del Consiglio dei Ministri	0,00	previsioni di competenza	0,00	0,00	0,00
E.2.01.01.01.004	Trasferimenti correnti da Organi Costituzionali e di rilievo costituzionale	0,00	previsioni di competenza	0,00	0,00	0,00
E.2.01.01.01.005	Trasferimenti correnti da Agenzie Fiscali	0,00	previsioni di competenza	0,00	0,00	0,00
E.2.01.01.01.006	Trasferimenti correnti da enti di regolazione dell'attività economica	0,00	previsioni di competenza	0,00	0,00	0,00
E.2.01.01.01.007	Trasferimenti correnti da Gruppo Equitalia	0,00	previsioni di competenza	0,00	0,00	0,00
E.2.01.01.01.008	Trasferimenti correnti da Anas S.p.A.	0,00	previsioni di competenza	0,00	0,00	0,00

TITOLO TIPOLOGIA	DENOMINAZIONE	RESIDUI PRESUNTI AL TERMINE DELL'ESERCIZIO PRECEDENTE QUELLO CUI SI RIFERISCE IL BILANCIO		PREVISIONI DEFINITIVE DELL'ANNO PRECEDENTE QUELLO CUI SI RIFERISCE IL BILANCIO (3)	PREVISIONI DELL'ANNO 2019	PREVISIONI DELL'ANNO 2020	PREVISIONI DELL'ANNO 2021
E.2.01.01.01.009	Trasferimenti correnti da altri enti centrali produttori di servizi economici	0,00	previsioni di competenza	0,00	0,00	0,00	0,00
E.2.01.01.01.010	Trasferimenti correnti da autorità amministrative indipendenti	0,00	previsioni di competenza	0,00	0,00	0,00	0,00
E.2.01.01.01.011	Trasferimenti correnti da enti centrali a struttura associativa	0,00	previsioni di competenza	0,00	0,00	0,00	0,00
E.2.01.01.01.012	Trasferimenti correnti da enti centrali produttori di servizi assistenziali, ricreativi e culturali	0,00	previsioni di competenza	0,00	0,00	0,00	0,00
E.2.01.01.01.013	Trasferimenti correnti da enti e istituzioni centrali di ricerca e istituti e stazioni sperimentali per la ricerca	0,00	previsioni di competenza	0,00	0,00	0,00	0,00
E.2.01.01.01.014	Trasferimenti correnti da Stato - Fondo Sanitario Nazionale - finanziamento del Servizio sanitario nazionale	0,00	previsioni di competenza	0,00	0,00	0,00	0,00
E.2.01.01.01.999	Trasferimenti correnti da altre Amministrazioni Centrali n.a.c.	0,00	previsioni di competenza	0,00	0,00	0,00	0,00
E.2.01.01.02.001	Trasferimenti correnti da Regioni e province autonome	0,00	previsioni di competenza	0,00	0,00	0,00	0,00
E.2.01.01.02.002	Trasferimenti correnti da Province	0,00	previsioni di competenza	0,00	0,00	0,00	0,00

TITOLO TIPOLOGIA	DENOMINAZIONE	RESIDUI PRESUNTI AL TERMINE DELL'ESERCIZIO PRECEDENTE QUELLO CUI SI RIFERISCE IL BILANCIO		PREVISIONI DEFINITIVE DELL'ANNO PRECEDENTE QUELLO CUI SI RIFERISCE IL BILANCIO (3)	PREVISIONI DELL'ANNO 2019	PREVISIONI DELL'ANNO 2020	PREVISIONI DELL'ANNO 2021
E.2.01.01.02.004	Trasferimenti correnti da Città metropolitane e Roma capitale	0,00	previsioni di cassa	0,00	0,00	0,00	0,00
E.2.01.01.02.005	Trasferimenti correnti da Unioni di Comuni	0,00	previsioni di competenza	0,00	0,00	0,00	0,00
E.2.01.01.02.006	Trasferimenti correnti da Comunità Montane	0,00	previsioni di competenza	0,00	0,00	0,00	0,00
E.2.01.01.02.007	Trasferimenti correnti da Camere di Commercio	0,00	previsioni di competenza	0,00	0,00	0,00	0,00
E.2.01.01.02.008	Trasferimenti correnti da Università	0,00	previsioni di competenza	0,00	0,00	0,00	0,00
E.2.01.01.02.009	Trasferimenti correnti da Parchi nazionali e consorzi ed enti autonomi gestori di parchi e aree naturali protette	0,00	previsioni di competenza	0,00	0,00	0,00	0,00
E.2.01.01.02.010	Trasferimenti correnti da Autorità Portuali	0,00	previsioni di competenza	0,00	0,00	0,00	0,00
E.2.01.01.02.011	Trasferimenti correnti da Aziende sanitarie locali	0,00	previsioni di competenza	0,00	0,00	0,00	0,00

TITOLO TIPOLOGIA	DENOMINAZIONE	RESIDUI PRESUNTI AL TERMINE DELL'ESERCIZIO PRECEDENTE QUELLO CUI SI RIFERISCE IL BILANCIO	PREVISIONI DELL'ANNO PRECEDENTE QUELLO CUI SI RIFERISCE IL BILANCIO (3)	PREVISIONI DELL'ANNO 2019	PREVISIONI DELL'ANNO 2020	PREVISIONI DELL'ANNO 2021
E.2.01.01.02.012	Trasferimenti correnti da Aziende ospedaliere e Aziende ospedaliere universitarie integrate con il SSN	0,00	0,00	0,00	0,00	0,00
E.2.01.01.02.013	Trasferimenti correnti da Policlinici	0,00	0,00	0,00	0,00	0,00
E.2.01.01.02.014	Trasferimenti correnti da Istituti di ricovero e cura a carattere scientifico pubblici	0,00	0,00	0,00	0,00	0,00
E.2.01.01.02.015	Trasferimenti correnti da altre Amministrazioni Locali produttrici di servizi sanitari	0,00	0,00	0,00	0,00	0,00
E.2.01.01.02.016	Trasferimenti correnti da Agenzie regionali per le erogazioni in agricoltura	0,00	0,00	0,00	0,00	0,00
E.2.01.01.02.017	Trasferimenti correnti da altri enti e agenzie regionali e sub regionali	0,00	0,00	0,00	0,00	0,00
E.2.01.01.02.018	Trasferimenti correnti da Consorzi di enti locali	0,00	0,00	0,00	0,00	0,00
E.2.01.01.02.019	Trasferimenti correnti da Fondazioni e istituzioni liriche locali e da teatri stabili di iniziativa pubblica	0,00	0,00	0,00	0,00	0,00
E.2.01.01.02.999	Trasferimenti correnti da altre Amministrazioni Locali n.a.c.	0,00	0,00	0,00	0,00	0,00

TITOLO TIPOLOGIA	DENOMINAZIONE	RESIDUI PRESUNTI AL TERMINE DELL'ESERCIZIO PRECEDENTE QUELLO CUI SI RIFERISCE IL BILANCIO		PREVISIONI DEFINITIVE DELL'ANNO PRECEDENTE QUELLO CUI SI RIFERISCE IL BILANCIO (3)	PREVISIONI DELL'ANNO 2019	PREVISIONI DELL'ANNO 2020	PREVISIONI DELL'ANNO 2021
E.2.01.01.03.001	Trasferimenti correnti da INPS	0,00	previsioni di competenza	0,00	0,00	0,00	0,00
E.2.01.01.03.002	Trasferimenti correnti da INAIL	0,00	previsioni di cassa	0,00	0,00	0,00	0,00
E.2.01.01.03.999	Trasferimenti correnti da altri Enti di Previdenza n.a.c.	0,00	previsioni di competenza	0,00	0,00	0,00	0,00
E.2.01.01.04.001	Trasferimenti correnti da organismi interni e/o unità locali della amministrazione	0,00	previsioni di competenza	0,00	0,00	0,00	0,00
E.2.01.02.01.001	Trasferimenti correnti da famiglie	0,00	previsioni di competenza	0,00	0,00	0,00	0,00
E.2.01.03.01.001	Sponsorizzazioni da imprese controllate	0,00	previsioni di competenza	0,00	0,00	0,00	0,00
E.2.01.03.01.002	Sponsorizzazioni da altre imprese partecipate	0,00	previsioni di competenza	0,00	0,00	0,00	0,00
E.2.01.03.01.999	Sponsorizzazioni da altre imprese	0,00	previsioni di competenza	0,00	0,00	0,00	0,00
E.2.01.03.02.001	Altri trasferimenti correnti da imprese controllate	0,00	previsioni di competenza	0,00	0,00	0,00	0,00

TITOLO TIPOLOGIA	DENOMINAZIONE	RESIDUI PRESUNTI AL TERMINE DELL'ESERCIZIO PRECEDENTE QUELLO CUI SI RIFERISCE IL BILANCIO	PREVISIONI DEFINITIVE DELL'ANNO PRECEDENTE QUELLO CUI SI RIFERISCE IL BILANCIO (3)	PREVISIONI DELL'ANNO 2019	PREVISIONI DELL'ANNO 2020	PREVISIONI DELL'ANNO 2021
E.2.01.03.02.002	Altri trasferimenti correnti da altre imprese partecipate	0,00	0,00	0,00	0,00	0,00
E.2.01.03.02.003	Altri trasferimenti correnti da imprese: pay-back sanità per il superamento del tetto della spesa farmaceutica territoriale	0,00	0,00	0,00	0,00	0,00
E.2.01.03.02.004	Altri trasferimenti correnti da imprese: pay-back sanità per il superamento del tetto della spesa farmaceutica ospedaliera	0,00	0,00	0,00	0,00	0,00
E.2.01.03.02.005	Altri trasferimenti correnti da imprese: ulteriore pay-back sanità	0,00	0,00	0,00	0,00	0,00
E.2.01.03.02.999	Altri trasferimenti correnti da altre imprese	0,00	0,00	0,00	0,00	0,00
E.2.01.04.01.001	Trasferimenti correnti da Istituzioni Sociali Private	0,00	0,00	0,00	0,00	0,00
E.2.01.05.01.001	Trasferimenti correnti dall'Unione Europea	0,00	0,00	0,00	0,00	0,00
E.2.01.05.02.001	Trasferimenti correnti dal Resto del Mondo	0,00	0,00	0,00	0,00	0,00

TITOLO TIPOLOGIA	DENOMINAZIONE	RESIDUI PRESUNTI AL TERMINE DELL'ESERCIZIO PRECEDENTE QUELLO CUI SI RIFERISCE IL BILANCIO	PREVISIONI DELL'ANNO 2019	PREVISIONI DELL'ANNO 2020	PREVISIONI DELL'ANNO 2021	PREVISIONI DEFINITIVE DELL'ANNO PRECEDENTE QUELLO CUI SI RIFERISCE IL BILANCIO (3)		
Totale	E.2.00.00.00.000	Trasferimenti correnti	0,00	0,00	0,00	0,00	0,00	0,00
tipologia								
		previsioni di competenza	0,00	0,00	0,00	0,00	0,00	0,00
		previsioni di cassa	0,00	0,00	0,00	0,00	0,00	0,00
Totale titolo	E.2.00.00.00.000	Trasferimenti correnti	0,00	0,00	0,00	0,00	0,00	0,00
		previsioni di competenza	0,00	0,00	0,00	0,00	0,00	0,00
		previsioni di cassa	0,00	0,00	0,00	0,00	0,00	0,00
E.3.00.00.00.000 Entrate extratributarie								
E.3.01.00.00.000	Vendita di beni e servizi e proventi derivanti dalla gestione dei beni		3.720.545,12	3.400.000,00	3.400.000,00	3.194.500,00	3.400.000,00	3.400.000,00
		previsioni di competenza						
		previsioni di cassa						
E.3.01.01.01.001	Proventi dalla vendita di beni di consumo		0,00	0,00	0,00	0,00	0,00	0,00
		previsioni di competenza	0,00	0,00	0,00	0,00	0,00	0,00
		previsioni di cassa	0,00	0,00	0,00	0,00	0,00	0,00
E.3.01.01.01.002	Proventi dalla vendita di medicinali e altri beni di consumo sanitario		0,00	0,00	0,00	0,00	0,00	0,00
		previsioni di competenza	0,00	0,00	0,00	0,00	0,00	0,00
		previsioni di cassa	0,00	0,00	0,00	0,00	0,00	0,00
E.3.01.01.01.003	Proventi dalla vendita di flora e fauna		0,00	0,00	0,00	0,00	0,00	0,00
		previsioni di competenza	0,00	0,00	0,00	0,00	0,00	0,00
		previsioni di cassa	0,00	0,00	0,00	0,00	0,00	0,00
E.3.01.01.01.004	Proventi da energia, acqua, gas e riscaldamento		0,00	0,00	0,00	0,00	0,00	0,00
		previsioni di competenza	0,00	0,00	0,00	0,00	0,00	0,00
		previsioni di cassa	0,00	0,00	0,00	0,00	0,00	0,00

TITOLO TIPOLOGIA	DENOMINAZIONE	RESIDUI PRESUNTI AL TERMINE DELL'ESERCIZIO PRECEDENTE QUELLO CUI SI RIFERISCE IL BILANCIO		PREVISIONI DEFINITIVE DELL'ANNO PRECEDENTE QUELLO CUI SI RIFERISCE IL BILANCIO (3)	PREVISIONI DELL'ANNO 2019	PREVISIONI DELL'ANNO 2020	PREVISIONI DELL'ANNO 2021
E.3.01.02.01.001	Proventi da alberghi	0,00	previsioni di cassa	0,00	0,00	0,00	0,00
E.3.01.02.01.002	Proventi da asili nido	0,00	previsioni di competenza	0,00	0,00	0,00	0,00
E.3.01.02.01.003	Proventi da convitti, colonie, ostelli, stabilimenti termali	0,00	previsioni di competenza	0,00	0,00	0,00	0,00
E.3.01.02.01.004	Proventi da corsi extrascolastici	0,00	previsioni di competenza	0,00	0,00	0,00	0,00
E.3.01.02.01.005	Proventi da giardini zoologici	0,00	previsioni di competenza	0,00	0,00	0,00	0,00
E.3.01.02.01.006	Proventi da impianti sportivi	0,00	previsioni di competenza	0,00	0,00	0,00	0,00
E.3.01.02.01.007	Proventi da mattatoi	0,00	previsioni di competenza	0,00	0,00	0,00	0,00
E.3.01.02.01.008	Proventi da mense	0,00	previsioni di competenza	0,00	0,00	0,00	0,00
			previsioni di cassa	0,00	0,00	0,00	0,00

TITOLO TIPOLOGIA	DENOMINAZIONE	RESIDUI PRESUNTI AL TERMINE DELL'ESERCIZIO PRECEDENTE QUELLO CUI SI RIFERISCE IL BILANCIO		PREVISIONI DELL'ANNO PRECEDENTE QUELLO CUI SI RIFERISCE IL BILANCIO (3)	PREVISIONI DELL'ANNO 2019	PREVISIONI DELL'ANNO 2020	PREVISIONI DELL'ANNO 2021
E.3.01.02.01.009	Proventi da mercati e fiere	0,00	previsioni di competenza	0,00	0,00	0,00	0,00
E.3.01.02.01.010	Proventi da pesa pubblica	0,00	previsioni di cassa	0,00	0,00	0,00	0,00
E.3.01.02.01.011	Proventi da servizi turistici	0,00	previsioni di competenza	0,00	0,00	0,00	0,00
E.3.01.02.01.012	Proventi da spurgo pozzi neri	0,00	previsioni di competenza	0,00	0,00	0,00	0,00
E.3.01.02.01.013	Proventi da teatri, musei, spettacoli, mostre	0,00	previsioni di competenza	0,00	0,00	0,00	0,00
E.3.01.02.01.014	Proventi da trasporti funebri, pompe funebri, illuminazione votiva	0,00	previsioni di competenza	0,00	0,00	0,00	0,00
E.3.01.02.01.015	Proventi da trasporto carni macellate	0,00	previsioni di competenza	0,00	0,00	0,00	0,00
E.3.01.02.01.016	Proventi da trasporto scolastico	0,00	previsioni di competenza	0,00	0,00	0,00	0,00
E.3.01.02.01.017	Proventi da strutture residenziali per anziani	0,00	previsioni di competenza	0,00	0,00	0,00	0,00

TITOLO TIPOLOGIA	DENOMINAZIONE	RESIDUI PRESUNTI AL TERMINE DELL'ESERCIZIO PRECEDENTE QUELLO CUI SI RIFERISCE IL BILANCIO		PREVISIONI DEFINITIVE DELL'ANNO PRECEDENTE QUELLO CUI SI RIFERISCE IL BILANCIO (3)	PREVISIONI DELL'ANNO 2019	PREVISIONI DELL'ANNO 2020	PREVISIONI DELL'ANNO 2021
E.3.01.02.01.019	Proventi da bagni pubblici	0,00	previsioni di competenza	0,00	0,00	0,00	0,00
E.3.01.02.01.020	Proventi da parcheggi custoditi e parchimetri	0,00	previsioni di competenza	0,00	0,00	0,00	0,00
E.3.01.02.01.021	Tariffa smaltimento rifiuti solidi urbani	0,00	previsioni di competenza	0,00	0,00	0,00	0,00
E.3.01.02.01.022	Proventi da servizi di accesso a banche dati e pubblicazioni on line	0,00	previsioni di competenza	0,00	0,00	0,00	0,00
E.3.01.02.01.023	Proventi da servizi per formazione e addestramento	0,00	previsioni di competenza	0,00	0,00	0,00	0,00
E.3.01.02.01.024	Proventi da servizi sanitari	0,00	previsioni di competenza	0,00	0,00	0,00	0,00
E.3.01.02.01.025	Entrate per mobilità sanitaria attiva	0,00	previsioni di competenza	0,00	0,00	0,00	0,00
E.3.01.02.01.026	Proventi da licenze d'uso per software	0,00	previsioni di competenza	0,00	0,00	0,00	0,00

TITOLO TIPOLOGIA	DENOMINAZIONE	RESIDUI PRESUNTI AL TERMINE DELL'ESERCIZIO PRECEDENTE QUELLO CUI SI RIFERISCE IL BILANCIO		PREVISIONI DEFINITIVE DELL'ANNO PRECEDENTE QUELLO CUI SI RIFERISCE IL BILANCIO (3)	PREVISIONI DELL'ANNO 2019	PREVISIONI DELL'ANNO 2020	PREVISIONI DELL'ANNO 2021
E.3.01.02.01.027	Proventi da consulenze	0,00	previsioni di competenza	10.000,00	10.000,00	10.000,00	10.000,00
E.3.01.02.01.028	Proventi da servizi informatici	0,00	previsioni di cassa	10.000,00	10.000,00	0,00	0,00
E.3.01.02.01.029	Proventi da servizi di copia e stampa	0,00	previsioni di competenza	0,00	0,00	0,00	0,00
E.3.01.02.01.030	Proventi da servizi ispettivi e controllo	0,00	previsioni di competenza	0,00	0,00	0,00	0,00
E.3.01.02.01.031	Proventi da servizi di arbitrato e collaudi	0,00	previsioni di competenza	0,00	0,00	0,00	0,00
E.3.01.02.01.032	Proventi da diritti di segreteria e rogito	0,00	previsioni di competenza	12.500,00	20.000,00	20.000,00	20.000,00
E.3.01.02.01.033	Proventi da rilascio documenti e diritti di cancelleria	0,00	previsioni di competenza	12.500,00	20.000,00	0,00	0,00
E.3.01.02.01.035	Proventi da autorizzazioni	0,00	previsioni di competenza	0,00	0,00	0,00	0,00
E.3.01.02.01.036	Proventi da attività di monitoraggio e controllo ambientale	0,00	previsioni di competenza	0,00	0,00	0,00	0,00
			previsioni di cassa	0,00	0,00	0,00	0,00

TITOLO TIPOLOGIA	DENOMINAZIONE	RESIDUI PRESUNTI AL TERMINE DELL'ESERCIZIO PRECEDENTE QUELLO CUI SI RIFERISCE IL BILANCIO	PREVISIONI DEFINITIVE DELL'ANNO PRECEDENTE QUELLO CUI SI RIFERISCE IL BILANCIO (3)	PREVISIONI DELL'ANNO 2019	PREVISIONI DELL'ANNO 2020	PREVISIONI DELL'ANNO 2021
E.3.01.02.01.999	Proventi da servizi n.a.c.	362.366,38	250.000,00	250.000,00	250.000,00	250.000,00
E.3.01.03.01.001	Dritti reali di godimento	0,00	441.698,37	612.366,38	0,00	0,00
E.3.01.03.01.002	Canone occupazione spazi e aree pubbliche	0,00	0,00	0,00	0,00	0,00
E.3.01.03.01.003	Proventi da concessioni su beni	0,00	0,00	0,00	0,00	0,00
E.3.01.03.02.001	Fitti di terreni e diritti di sfruttamento di giacimenti e risorse naturali	16.000,00	1.000,00	1.000,00	1.000,00	1.000,00
E.3.01.03.02.002	Noleggi e locazioni di altri beni immobili	3.342.178,74	1.600,00	2.600,00	3.119.000,00	3.119.000,00
E.3.01.03.02.003	Noleggi e locazioni di beni mobili	0,00	5.551.426,50	6.461.178,74	0,00	0,00
Totale tipologia	Entrate extratributarie	3.720.545,12	3.194.500,00	3.400.000,00	3.400.000,00	3.400.000,00
			6.017.224,87	7.106.145,12		

TITOLO TIPOLOGIA	DENOMINAZIONE	RESIDUI PRESUNTI AL TERMINE DELL'ESERCIZIO PRECEDENTE QUELLO CUI SI RIFERISCE IL BILANCIO	PREVISIONI DELL'ANNO PRECEDENTE QUELLO CUI SI RIFERISCE IL BILANCIO (3)	PREVISIONI DELL'ANNO 2019	PREVISIONI DELL'ANNO 2020	PREVISIONI DELL'ANNO 2021
E.3.02.00.00.000	Proventi derivanti dall'attività di controllo e repressione delle irregolarità e degli illeciti	0,00	0,00	0,00	0,00	0,00
E.3.02.01.01.001	Proventi da multe, ammende, sanzioni e oblazioni a carico delle amministrazioni pubbliche	0,00	0,00	0,00	0,00	0,00
E.3.02.01.02.001	Proventi da risarcimento danni a carico delle amministrazioni pubbliche	0,00	0,00	0,00	0,00	0,00
E.3.02.01.99.001	Altre entrate derivanti dall'attività di controllo e repressione di irregolarità e illeciti delle amministrazioni pubbliche n.a.c.	0,00	0,00	0,00	0,00	0,00
E.3.02.02.01.001	Proventi da multe, ammende, sanzioni e oblazioni a carico delle famiglie	0,00	0,00	0,00	0,00	0,00
E.3.02.02.02.001	Proventi da risarcimento danni a carico delle famiglie	0,00	0,00	0,00	0,00	0,00
E.3.02.02.99.001	Altre entrate derivanti dall'attività di controllo e repressione di irregolarità e illeciti delle famiglie n.a.c.	0,00	0,00	0,00	0,00	0,00
E.3.02.03.01.001	Proventi da multe, ammende, sanzioni e oblazioni a carico delle imprese	0,00	0,00	0,00	0,00	0,00
E.3.02.03.02.001	Proventi da risarcimento danni a carico delle imprese	0,00	0,00	0,00	0,00	0,00

TITOLO TIPOLOGIA	DENOMINAZIONE	RESIDUI PRESUNTI AL TERMINE DELL'ESERCIZIO PRECEDENTE QUELLO CUI SI RIFERISCE IL BILANCIO	PREVISIONI DEFINITIVE DELL'ANNO PRECEDENTE QUELLO CUI SI RIFERISCE IL BILANCIO (3)	PREVISIONI DELL'ANNO		
				2019	2020	2021
E.3.02.03.99.001	Altre entrate derivanti dall'attività di controllo e repressione delle irregolarità e degli illeciti delle imprese n.a.c.	0,00	0,00	0,00	0,00	0,00
E.3.02.04.01.001	Proventi da multe, ammende, sanzioni e obbligazioni a carico delle Istituzioni Sociali Private	0,00	0,00	0,00	0,00	0,00
E.3.02.04.02.001	Proventi da risarcimento danni a carico delle Istituzioni Sociali Private	0,00	0,00	0,00	0,00	0,00
E.3.02.04.99.001	Altre entrate derivanti dall'attività di controllo e repressione delle irregolarità e degli illeciti delle Istituzioni Sociali Private n.a.c.	0,00	0,00	0,00	0,00	0,00
Totale	Entrate extratributarie	0,00	0,00	0,00	0,00	0,00
E.3.03.00.00.000	Interessi attivi	4.155.305,04	400.800,00	421.270,00	445.110,00	471.000,00
E.3.03.01.01.001	Interessi attivi da titoli obbligazionari a breve termine emessi da Amministrazioni Centrali	0,00	0,00	0,00	0,00	0,00
E.3.03.01.01.002	Interessi attivi da titoli obbligazionari a breve termine emessi da Amministrazioni locali	0,00	0,00	0,00	0,00	0,00
			3.739.726,74	3.740.575,04		

TITOLO TIPOLOGIA	DENOMINAZIONE	RESIDUI PRESUNTI AL TERMINE DELL'ESERCIZIO PRECEDENTE QUELLO CUI SI RIFERISCE IL BILANCIO		PREVISIONI DEFINITIVE DELL'ANNO PRECEDENTE QUELLO CUI SI RIFERISCE IL BILANCIO (3)	PREVISIONI DELL'ANNO 2019	PREVISIONI DELL'ANNO 2020	PREVISIONI DELL'ANNO 2021
E.3.03.01.01.004	Interessi attivi da titoli obbligazionari a breve termine emessi da soggetti non residenti	0,00	previsioni di cassa	0,00	0,00	0,00	0,00
E.3.03.01.02.001	Interessi attivi da finanziamenti a breve termine concessi a Amministrazioni Centrali	0,00	previsioni di competenza	0,00	0,00	0,00	0,00
E.3.03.01.02.002	Interessi attivi da finanziamenti a breve termine concessi a Amministrazioni locali	0,00	previsioni di competenza	0,00	0,00	0,00	0,00
E.3.03.01.02.003	Interessi attivi da finanziamenti a breve termine concessi a Enti di previdenza	0,00	previsioni di competenza	0,00	0,00	0,00	0,00
E.3.03.01.02.004	Interessi attivi da finanziamenti a breve termine concessi a imprese controllate	0,00	previsioni di competenza	0,00	0,00	0,00	0,00
E.3.03.01.02.005	Interessi attivi da finanziamenti a breve termine concessi a altre imprese partecipate	0,00	previsioni di competenza	0,00	0,00	0,00	0,00
E.3.03.01.02.006	Interessi attivi da finanziamenti a breve termine concessi a altre imprese	0,00	previsioni di competenza	0,00	0,00	0,00	0,00
E.3.03.01.02.999	Interessi attivi da finanziamenti a breve termine concessi a altri soggetti	0,00	previsioni di competenza	0,00	0,00	0,00	0,00

TITOLO TIPOLOGIA	DENOMINAZIONE	RESIDUI PRESUNTI AL TERMINE DELL'ESERCIZIO PRECEDENTE QUELLO CUI SI RIFERISCE IL BILANCIO	PREVISIONI DEFINITIVE DELL'ANNO PRECEDENTE QUELLO CUI SI RIFERISCE IL BILANCIO (3)	PREVISIONI		
				DELL'ANNO 2019	DELL'ANNO 2020	DELL'ANNO 2021
E.3.03.02.01.001	Interessi attivi da titoli obbligazionari a medio - lungo termine emessi da Amministrazioni Centrali	0,00	0,00	0,00	0,00	0,00
E.3.03.02.01.002	Interessi attivi da titoli obbligazionari a medio - lungo termine emessi da Amministrazioni Locali	0,00	0,00	0,00	0,00	0,00
E.3.03.02.01.003	Interessi attivi da titoli obbligazionari a medio - lungo termine emessi da altri soggetti residenti	4.149.362,58	395.700,00	418.000,00	442.000,00	468.000,00
E.3.03.02.01.004	Interessi attivi da titoli obbligazionari a medio - lungo termine emessi da soggetti non residenti	0,00	0,00	0,00	0,00	0,00
E.3.03.02.02.001	Interessi attivi da finanziamenti a medio lungo termine concessi a Amministrazioni Centrali	0,00	0,00	0,00	0,00	0,00
E.3.03.02.02.002	Interessi attivi da finanziamenti a medio lungo termine concessi a Amministrazioni Locali	0,00	0,00	0,00	0,00	0,00
E.3.03.02.02.003	Interessi attivi da finanziamenti a medio lungo termine concessi a Enti previdenziali	0,00	0,00	0,00	0,00	0,00
E.3.03.02.02.004	Interessi attivi da finanziamenti a medio lungo termine concessi a imprese controllate	0,00	0,00	0,00	0,00	0,00
E.3.03.02.02.005	Interessi attivi da finanziamenti a medio lungo termine concessi a altre imprese partecipate	0,00	0,00	0,00	0,00	0,00

TITOLO TIPOLOGIA	DENOMINAZIONE	RESIDUI PRESUNTI AL TERMINE DELL'ESERCIZIO PRECEDENTE QUELLO CUI SI RIFERISCE IL BILANCIO		PREVISIONI DELL'ANNO PRECEDENTE QUELLO CUI SI RIFERISCE IL BILANCIO (3)	PREVISIONI DELL'ANNO 2019	PREVISIONI DELL'ANNO 2020	PREVISIONI DELL'ANNO 2021
E.3.03.02.02.006	Interessi attivi da finanziamenti a medio lungo termine concessi a altre imprese	0,00	previsioni di competenza	0,00	0,00	0,00	0,00
E.3.03.02.02.999	Interessi attivi da finanziamenti a medio lungo termine concessi a altri soggetti	2.242,13	previsioni di competenza	2.100,00	2.000,00	2.000,00	2.000,00
E.3.03.03.01.001	Flussi periodici netti in entrata	0,00	previsioni di competenza	3.915,02	4.242,13	0,00	0,00
E.3.03.03.01.002	Entrate per chiusura anticipata di operazioni in essere	0,00	previsioni di competenza	0,00	0,00	0,00	0,00
E.3.03.03.02.001	Interessi attivi di mora da Amministrazioni Centrali	0,00	previsioni di competenza	0,00	0,00	0,00	0,00
E.3.03.03.02.002	Interessi attivi di mora da Amministrazioni Locali	0,00	previsioni di competenza	0,00	0,00	0,00	0,00
E.3.03.03.02.003	Interessi attivi di mora da Enti previdenziali	0,00	previsioni di competenza	0,00	0,00	0,00	0,00
E.3.03.03.02.999	Interessi attivi di mora da altri soggetti	2.835,82	previsioni di competenza	2.500,00	770,00	610,00	500,00
E.3.03.03.03.001	Interessi attivi da conti della tesoreria dello Stato o di altre Amministrazioni pubbliche	0,00	previsioni di competenza	2.982,98	3.605,82	0,00	0,00
			previsioni di competenza	0,00	0,00	0,00	0,00
			previsioni di cassa	0,00	0,00	0,00	0,00

TITOLO TIPOLOGIA	DENOMINAZIONE	RESIDUI PRESUNTI AL TERMINE DELL'ESERCIZIO PRECEDENTE QUELLO CUI SI RIFERISCE IL BILANCIO		PREVISIONI DELL'ANNO PRECEDENTE QUELLO CUI SI RIFERISCE IL BILANCIO (3)	PREVISIONI DELL'ANNO 2019	PREVISIONI DELL'ANNO 2020	PREVISIONI DELL'ANNO 2021
E.3.04.01.02.999	Rendimenti da altri fondi comuni di investimento	0,00	previsioni di competenza	0,00	0,00	0,00	0,00
E.3.04.02.01.001	Entrate derivanti dalla distribuzione di dividendi da imprese controllate incluse nelle Amministrazioni Centrali	0,00	previsioni di competenza	0,00	0,00	0,00	0,00
E.3.04.02.01.002	Entrate derivanti dalla distribuzione di dividendi da altre imprese partecipate incluse nelle Amministrazioni Centrali	0,00	previsioni di competenza	0,00	0,00	0,00	0,00
E.3.04.02.01.003	Entrate derivanti dalla distribuzione di dividendi da altre imprese incluse nelle Amministrazioni Centrali	0,00	previsioni di competenza	0,00	0,00	0,00	0,00
E.3.04.02.02.001	Entrate derivanti dalla distribuzione di dividendi da imprese controllate incluse nelle Amministrazioni Locali	0,00	previsioni di competenza	0,00	0,00	0,00	0,00
E.3.04.02.02.002	Entrate derivanti dalla distribuzione di dividendi da altre imprese partecipate incluse nelle Amministrazioni Locali	0,00	previsioni di competenza	0,00	0,00	0,00	0,00
E.3.04.02.02.003	Entrate derivanti dalla distribuzione di dividendi da altre imprese incluse nelle Amministrazioni Locali	0,00	previsioni di competenza	0,00	0,00	0,00	0,00
E.3.04.02.03.001	Entrate derivanti dalla distribuzione di dividendi da imprese controllate non incluse in amministrazioni pubbliche	0,00	previsioni di competenza	0,00	0,00	0,00	0,00
E.3.04.02.03.002	Entrate derivanti dalla distribuzione di dividendi da altre imprese partecipate non incluse in amministrazioni pubbliche	0,00	previsioni di competenza	0,00	0,00	0,00	0,00

TITOLO TIPOLOGIA	DENOMINAZIONE	RESIDUI PRESUNTI AL TERMINE DELL'ESERCIZIO PRECEDENTE QUELLO CUI SI RIFERISCE IL BILANCIO		PREVISIONI DEFINITIVE DELL'ANNO PRECEDENTE QUELLO CUI SI RIFERISCE IL BILANCIO (3)	PREVISIONI DELL'ANNO 2019	PREVISIONI DELL'ANNO 2020	PREVISIONI DELL'ANNO 2021
E.3.04.02.03.999	Entrate derivanti dalla distribuzione di dividendi da altre imprese non incluse in amministrazioni pubbliche	0,00	previsioni di competenza	0,00	0,00	0,00	0,00
E.3.04.03.01.001	Entrate derivanti dalla distribuzione di utili e avanzi	0,00	previsioni di competenza	0,00	0,00	0,00	0,00
E.3.04.99.99.999	Altre entrate da redditi da capitale n.a.c.	0,00	previsioni di competenza	0,00	0,00	0,00	0,00
			previsioni di cassa	0,00	0,00	0,00	0,00
Totale	E.3.00.00.00.000	0,00	previsioni di competenza	0,00	0,00	0,00	0,00
			previsioni di cassa	0,00	0,00	0,00	0,00
E.3.05.00.00.000	Rimborsi e altre entrate correnti	2.406.786,86	previsioni di competenza	2.969.915,22	2.309.000,00	2.305.000,00	2.305.000,00
			previsioni di cassa	3.196.391,30	4.715.786,86		
E.3.05.01.01.001	Indennizzi di assicurazione su beni immobili	0,00	previsioni di competenza	5.000,00	5.000,00	5.000,00	5.000,00
E.3.05.01.01.002	Indennizzi di assicurazione su beni mobili	0,00	previsioni di competenza	6.900,00	5.000,00	0,00	0,00
E.3.05.01.01.999	Altri indennizzi di assicurazione contro i danni	0,00	previsioni di competenza	0,00	0,00	0,00	0,00
			previsioni di cassa	0,00	0,00	0,00	0,00

TITOLO TIPOLOGIA	DENOMINAZIONE	RESIDUI PRESUNTI AL TERMINE DELL'ESERCIZIO PRECEDENTE QUELLO CUI SI RIFERISCE IL BILANCIO		PREVISIONI DELL'ANNO PRECEDENTE QUELLO CUI SI RIFERISCE IL BILANCIO (3)	PREVISIONI DELL'ANNO 2019	PREVISIONI DELL'ANNO 2020	PREVISIONI DELL'ANNO 2021
E.3.05.01.99.999	Altri indennizzi di assicurazione n.a.c.	0,00	previsioni di competenza	0,00	0,00	0,00	0,00
E.3.05.02.01.001	Rimborsi ricevuti per spese di personale (comando, distacco, fuori ruolo, convenzioni, ecc...)	0,00	previsioni di competenza	0,00	4.000,00	0,00	0,00
E.3.05.02.02.001	Entrate per rimborsi di imposte indirette	0,00	previsioni di competenza	0,00	4.000,00	0,00	0,00
E.3.05.02.02.002	Entrate da rimborsi di IVA a credito	0,00	previsioni di competenza	0,00	0,00	0,00	0,00
E.3.05.02.02.003	Entrate da rimborsi di imposte dirette	186.538,00	previsioni di competenza	0,00	0,00	0,00	0,00
E.3.05.02.03.001	Entrate da rimborsi, recuperi e restituzioni di somme non dovute o incassate in eccesso da Amministrazioni Centrali	0,00	previsioni di competenza	0,00	0,00	0,00	0,00
E.3.05.02.03.002	Entrate da rimborsi, recuperi e restituzioni di somme non dovute o incassate in eccesso da Amministrazioni Locali	0,00	previsioni di competenza	0,00	0,00	0,00	0,00
E.3.05.02.03.003	Entrate da rimborsi, recuperi e restituzioni di somme non dovute o incassate in eccesso da Enti Previdenziali	0,00	previsioni di competenza	0,00	0,00	0,00	0,00
E.3.05.02.03.004	Entrate da rimborsi, recuperi e restituzioni di somme non dovute o incassate in eccesso da Famiglie	1.479.910,54	previsioni di competenza	2.300.000,00	1.700.000,00	1.700.000,00	1.700.000,00
				2.334.103,17	3.179.910,54		

TITOLO TIPOLOGIA	DENOMINAZIONE	RESIDUI PRESUNTI AL TERMINE DELL'ESERCIZIO PRECEDENTE QUELLO CUI SI RIFERISCE IL BILANCIO	PREVISIONI DEFINITIVE DELL'ANNO PRECEDENTE QUELLO CUI SI RIFERISCE IL BILANCIO (3)		PREVISIONI DELL'ANNO 2019	PREVISIONI DELL'ANNO 2020	PREVISIONI DELL'ANNO 2021
E.3.05.02.03.005	Entrate da rimborsi, recuperi e restituzioni di somme non dovute o incassate in eccesso da Imprese	0,00	0,00	previsioni di competenza	0,00	0,00	0,00
E.3.05.02.03.006	Entrate da rimborsi, recuperi e restituzioni di somme non dovute o incassate in eccesso da ISP	0,00	0,00	previsioni di competenza	0,00	0,00	0,00
E.3.05.02.03.007	Entrate derivanti dal divieto di cumulo	0,00	0,00	previsioni di competenza	0,00	0,00	0,00
E.3.05.02.04.001	Incassi per azioni di rivalsa nei confronti di terzi	0,00	0,00	previsioni di competenza	0,00	0,00	0,00
E.3.05.02.04.002	Incassi per azioni di surroga nei confronti di terzi	0,00	0,00	previsioni di competenza	0,00	0,00	0,00
E.3.05.99.02.001	Fondi incentivanti il personale (legge Merloni)	0,00	0,00	previsioni di competenza	0,00	0,00	0,00
E.3.05.99.03.001	Entrate per sterilizzazione Inversione contabile IVA (reverse charge)	70.479,86	130.000,00	previsioni di competenza	100.000,00	100.000,00	100.000,00
E.3.05.99.99.999	Altre entrate correnti n.a.c.	669.858,46	534.915,22	previsioni di competenza	500.000,00	500.000,00	500.000,00
			703.998,88	previsioni di cassa	1.169.858,46		

TITOLO TIPOLOGIA	DENOMINAZIONE	RESIDUI PRESUNTI AL TERMINE DELL'ESERCIZIO PRECEDENTE QUELLO CUI SI RIFERISCE IL BILANCIO	PREVISIONI DEFINITIVE DELL'ANNO PRECEDENTE QUELLO CUI SI RIFERISCE IL BILANCIO (3)	PREVISIONI		
				DELL'ANNO 2019	DELL'ANNO 2020	DELL'ANNO 2021
Totale tipologia	Entrate extratributarie	2.406.786,86	2.969.915,22	2.309.000,00	2.305.000,00	2.305.000,00
		previsioni di competenza	2.969.915,22	2.309.000,00	2.305.000,00	2.305.000,00
		previsioni di cassa	3.196.391,30	4.715.786,86		
Totale titolo	Entrate extratributarie	10.282.637,02	6.565.215,22	6.130.270,00	6.150.110,00	6.176.000,00
		previsioni di competenza	6.565.215,22	6.130.270,00	6.150.110,00	6.176.000,00
		previsioni di cassa	12.953.342,91	15.562.507,02		
E.4.00.00.00.000 Entrate in conto capitale						
E.4.01.00.00.000	Tributi in conto capitale	0,00	0,00	0,00	0,00	0,00
		previsioni di competenza	0,00	0,00	0,00	0,00
		previsioni di cassa	0,00	0,00	0,00	0,00
E.4.01.01.01.001	Condoni edilizi e sanatoria opere edilizie abusive	0,00	0,00	0,00	0,00	0,00
		previsioni di competenza	0,00	0,00	0,00	0,00
		previsioni di cassa	0,00	0,00	0,00	0,00
E.4.01.01.99.999	Altre imposte in conto capitale relative a condoni e sanatorie n.a.c.	0,00	0,00	0,00	0,00	0,00
		previsioni di competenza	0,00	0,00	0,00	0,00
		previsioni di cassa	0,00	0,00	0,00	0,00
E.4.01.02.99.999	Altre imposte in conto capitale n.a.c.	0,00	0,00	0,00	0,00	0,00
		previsioni di competenza	0,00	0,00	0,00	0,00
		previsioni di cassa	0,00	0,00	0,00	0,00
Totale tipologia	Entrate in conto capitale	0,00	0,00	0,00	0,00	0,00
		previsioni di competenza	0,00	0,00	0,00	0,00
		previsioni di cassa	0,00	0,00	0,00	0,00

TITOLO TIPOLOGIA	DENOMINAZIONE	RESIDUI PRESUNTI AL TERMINE DELL'ESERCIZIO PRECEDENTE QUELLO CUI SI RIFERISCE IL BILANCIO	PREVISIONI DELL'ANNO PRECEDENTE QUELLO CUI SI RIFERISCE IL BILANCIO (3)	PREVISIONI DELL'ANNO 2019	PREVISIONI DELL'ANNO 2020	PREVISIONI DELL'ANNO 2021
E.4.02.00.0000	Contributi agli investimenti	0,00	0,00	0,00	0,00	0,00
E.4.02.01.01.001	Contributi agli investimenti da Ministeri	0,00	0,00	0,00	0,00	0,00
E.4.02.01.01.002	Contributi agli investimenti da Ministero dell'Istruzione - Istituzioni Scolastiche	0,00	0,00	0,00	0,00	0,00
E.4.02.01.01.003	Contributi agli investimenti da Presidenza del Consiglio dei Ministri	0,00	0,00	0,00	0,00	0,00
E.4.02.01.01.004	Contributi agli investimenti da Organi Costituzionali e di rilievo costituzionale	0,00	0,00	0,00	0,00	0,00
E.4.02.01.01.005	Contributi agli investimenti da Agenzie Fiscali	0,00	0,00	0,00	0,00	0,00
E.4.02.01.01.006	Contributi agli investimenti da enti di regolazione dell'attività economica	0,00	0,00	0,00	0,00	0,00
E.4.02.01.01.007	Contributi agli investimenti da Gruppo Equitalia	0,00	0,00	0,00	0,00	0,00
E.4.02.01.01.008	Contributi agli investimenti da Anas S.p.A.	0,00	0,00	0,00	0,00	0,00

TITOLO TIPOLOGIA	DENOMINAZIONE	RESIDUI PRESUNTI AL TERMINE DELL'ESERCIZIO PRECEDENTE QUELLO CUI SI RIFERISCE IL BILANCIO		PREVISIONI DEFINITIVE DELL'ANNO PRECEDENTE QUELLO CUI SI RIFERISCE IL BILANCIO (3)	PREVISIONI DELL'ANNO 2019	PREVISIONI DELL'ANNO 2020	PREVISIONI DELL'ANNO 2021
E.4.02.01.01.010	Contributi agli investimenti da autorità amministrative indipendenti	0,00	previsioni di cassa	0,00	0,00	0,00	0,00
E.4.02.01.01.011	Contributi agli investimenti da enti centrali a struttura associativa	0,00	previsioni di competenza	0,00	0,00	0,00	0,00
E.4.02.01.01.012	Contributi agli investimenti da enti centrali produttori di servizi assistenziali, ricreativi e culturali	0,00	previsioni di competenza	0,00	0,00	0,00	0,00
E.4.02.01.01.013	Contributi agli investimenti da enti e istituzioni centrali di ricerca e Istituti e stazioni sperimentali per la ricerca	0,00	previsioni di competenza	0,00	0,00	0,00	0,00
E.4.02.01.01.014	Contributo agli investimenti da Ministeri - finanziamento degli investimenti sanitari ai sensi dell'articolo 20 della legge 67/1988	0,00	previsioni di competenza	0,00	0,00	0,00	0,00
E.4.02.01.01.999	Contributi agli investimenti da altre Amministrazioni Centrali n.a.c.	0,00	previsioni di competenza	0,00	0,00	0,00	0,00
E.4.02.01.02.001	Contributi agli investimenti da Regioni e province autonome	0,00	previsioni di competenza	0,00	0,00	0,00	0,00
E.4.02.01.02.002	Contributi agli investimenti da Province	0,00	previsioni di competenza	0,00	0,00	0,00	0,00

TITOLO TIPOLOGIA	DENOMINAZIONE	RESIDUI PRESUNTI AL TERMINE DELL'ESERCIZIO PRECEDENTE QUELLO CUI SI RIFERISCE IL BILANCIO		PREVISIONI DEFINITIVE DELL'ANNO PRECEDENTE QUELLO CUI SI RIFERISCE IL BILANCIO (3)	PREVISIONI DELL'ANNO 2019	PREVISIONI DELL'ANNO 2020	PREVISIONI DELL'ANNO 2021
E.4.02.01.02.004	Contributi agli investimenti da Città metropolitane e Roma capitale	0,00	previsioni di competenza	0,00	0,00	0,00	0,00
E.4.02.01.02.005	Contributi agli investimenti da Unioni di Comuni	0,00	previsioni di competenza	0,00	0,00	0,00	0,00
E.4.02.01.02.006	Contributi agli investimenti da Comunità Montane	0,00	previsioni di competenza	0,00	0,00	0,00	0,00
E.4.02.01.02.007	Contributi agli investimenti da Camere di Commercio	0,00	previsioni di competenza	0,00	0,00	0,00	0,00
E.4.02.01.02.008	Contributi agli investimenti da Università	0,00	previsioni di competenza	0,00	0,00	0,00	0,00
E.4.02.01.02.009	Contributi agli investimenti da Parchi nazionali e consorzi ed enti autonomi gestori di parchi e aree naturali protette	0,00	previsioni di competenza	0,00	0,00	0,00	0,00
E.4.02.01.02.010	Contributi agli investimenti da Autorità Portuali	0,00	previsioni di competenza	0,00	0,00	0,00	0,00
E.4.02.01.02.011	Contributi agli investimenti da Aziende sanitarie locali	0,00	previsioni di competenza	0,00	0,00	0,00	0,00

TITOLO TIPOLOGIA	DENOMINAZIONE	RESIDUI PRESUNTI AL TERMINE DELL'ESERCIZIO PRECEDENTE QUELLO CUI SI RIFERISCE IL BILANCIO		PREVISIONI DEFINITIVE DELL'ANNO PRECEDENTE QUELLO CUI SI RIFERISCE IL BILANCIO (3)	PREVISIONI DELL'ANNO 2019	PREVISIONI DELL'ANNO 2020	PREVISIONI DELL'ANNO 2021
E.4.02.01.02.013	Contributi agli investimenti da Policlinici	0,00	previsioni di cassa	0,00	0,00	0,00	0,00
E.4.02.01.02.014	Contributi agli investimenti da Istituti di ricovero e cura a carattere scientifico pubblici	0,00	previsioni di competenza	0,00	0,00	0,00	0,00
E.4.02.01.02.015	Contributi agli investimenti da altre Amministrazioni Locali produttrici di servizi sanitari	0,00	previsioni di competenza	0,00	0,00	0,00	0,00
E.4.02.01.02.016	Contributi agli investimenti da Agenzie regionali per le erogazioni in agricoltura	0,00	previsioni di competenza	0,00	0,00	0,00	0,00
E.4.02.01.02.017	Contributi agli investimenti da altri enti e agenzie regionali e sub regionali	0,00	previsioni di competenza	0,00	0,00	0,00	0,00
E.4.02.01.02.018	Contributi agli investimenti da Consorzi di enti locali	0,00	previsioni di competenza	0,00	0,00	0,00	0,00
E.4.02.01.02.019	Contributi agli investimenti da Fondazioni e istituzioni liriche locali e da teatri stabili di iniziativa pubblica	0,00	previsioni di competenza	0,00	0,00	0,00	0,00
E.4.02.01.02.999	Contributi agli investimenti da altre Amministrazioni Locali n.a.c.	0,00	previsioni di competenza	0,00	0,00	0,00	0,00

TITOLO TIPOLOGIA	DENOMINAZIONE	RESIDUI PRESUNTI AL TERMINE DELL'ESERCIZIO PRECEDENTE QUELLO CUI SI RIFERISCE IL BILANCIO	PREVISIONI DEFINITIVE DELL'ANNO PRECEDENTE QUELLO CUI SI RIFERISCE IL BILANCIO (3)	PREVISIONI DELL'ANNO		
				2019	2020	2021
E.4.02.01.03.001	Contributi agli investimenti da INPS	0,00	0,00	0,00	0,00	0,00
E.4.02.01.03.002	Contributi agli investimenti da INAIL	0,00	0,00	0,00	0,00	0,00
E.4.02.01.03.999	Contributi agli investimenti da altri Enti di Previdenza n.a.c.	0,00	0,00	0,00	0,00	0,00
E.4.02.01.04.001	Contributi agli investimenti interni da organismi interni e/o unità locali della amministrazione	0,00	0,00	0,00	0,00	0,00
E.4.02.02.01.001	Contributi agli investimenti da Famiglie	0,00	0,00	0,00	0,00	0,00
E.4.02.03.01.001	Contributi agli investimenti da imprese controllate	0,00	0,00	0,00	0,00	0,00
E.4.02.03.02.001	Contributi agli investimenti da altre imprese partecipate	0,00	0,00	0,00	0,00	0,00
E.4.02.03.03.999	Contributi agli investimenti da altre Imprese	0,00	0,00	0,00	0,00	0,00
E.4.02.04.01.001	Contributi agli investimenti da Istituzioni Sociali Private	0,00	0,00	0,00	0,00	0,00

TITOLO TIPOLOGIA	DENOMINAZIONE	RESIDUI PRESUNTI AL TERMINE DELL'ESERCIZIO PRECEDENTE QUELLO CUI SI RIFERISCE IL BILANCIO		PREVISIONI DEFINITIVE DELL'ANNO PRECEDENTE QUELLO CUI SI RIFERISCE IL BILANCIO (3)	PREVISIONI DELL'ANNO 2019	PREVISIONI DELL'ANNO 2020	PREVISIONI DELL'ANNO 2021
E.4.02.05.02.001	Fondo europeo per la pesca (FEP)	0,00	previsioni di cassa	0,00	0,00	0,00	0,00
E.4.02.05.03.001	Fondo europeo di sviluppo regionale (FESR)	0,00	previsioni di competenza	0,00	0,00	0,00	0,00
E.4.02.05.04.001	Fondo Sociale Europeo (FSE)	0,00	previsioni di competenza	0,00	0,00	0,00	0,00
E.4.02.05.05.001	Fondo Europeo Agricolo di Orientamento e di Garanzia	0,00	previsioni di competenza	0,00	0,00	0,00	0,00
E.4.02.05.06.001	Strumento finanziario di orientamento della pesca (SFOP)	0,00	previsioni di competenza	0,00	0,00	0,00	0,00
E.4.02.05.07.001	Contributi agli investimenti dal Resto del Mondo	0,00	previsioni di competenza	0,00	0,00	0,00	0,00
E.4.02.05.99.999	Altri contributi agli investimenti dall'Unione Europea	0,00	previsioni di competenza	0,00	0,00	0,00	0,00
E.4.02.06.01.001	Contributi agli investimenti direttamente destinati al rimborso di prestiti da Ministeri	0,00	previsioni di competenza	0,00	0,00	0,00	0,00

TITOLO TIPOLOGIA	DENOMINAZIONE	RESIDUI PRESUNTI AL TERMINE DELL'ESERCIZIO PRECEDENTE QUELLO CUI SI RIFERISCE IL BILANCIO	PREVISIONI DELL'ANNO PRECEDENTE QUELLO CUI SI RIFERISCE IL BILANCIO (3)	PREVISIONI DELL'ANNO 2019	PREVISIONI DELL'ANNO 2020	PREVISIONI DELL'ANNO 2021
E.4.02.06.01.002	Contributi agli investimenti direttamente destinati al rimborso di prestiti da Ministero dell'Istruzione - Istituzioni Scolastiche	0,00	0,00	0,00	0,00	0,00
E.4.02.06.01.003	Contributi agli investimenti direttamente destinati al rimborso di prestiti da Presidenza del Consiglio dei Ministri	0,00	0,00	0,00	0,00	0,00
E.4.02.06.01.004	Contributi agli investimenti direttamente destinati al rimborso di prestiti da Organi Costituzionali e di rilievo costituzionale	0,00	0,00	0,00	0,00	0,00
E.4.02.06.01.005	Contributi agli investimenti direttamente destinati al rimborso di prestiti da Agenzie Fiscali	0,00	0,00	0,00	0,00	0,00
E.4.02.06.01.006	Contributi agli investimenti direttamente destinati al rimborso di prestiti da enti di regolazione dell'attività economica	0,00	0,00	0,00	0,00	0,00
E.4.02.06.01.007	Contributi agli investimenti direttamente destinati al rimborso di prestiti da Gruppo Equitalia	0,00	0,00	0,00	0,00	0,00
E.4.02.06.01.008	Contributi agli investimenti direttamente destinati al rimborso di prestiti da Anas S.p.A.	0,00	0,00	0,00	0,00	0,00
E.4.02.06.01.009	Contributi agli investimenti direttamente destinati al rimborso di prestiti da altri enti centrali produttori di servizi economici	0,00	0,00	0,00	0,00	0,00
E.4.02.06.01.010	Contributi agli investimenti direttamente destinati al rimborso di prestiti da autorità amministrative indipendenti	0,00	0,00	0,00	0,00	0,00

TITOLO TIPOLOGIA	DENOMINAZIONE	RESIDUI PRESUNTI AL TERMINE DELL'ESERCIZIO PRECEDENTE QUELLO CUI SI RIFERISCE IL BILANCIO		PREVISIONI DEFINITIVE DELL'ANNO PRECEDENTE QUELLO CUI SI RIFERISCE IL BILANCIO (3)	PREVISIONI DELL'ANNO 2019	PREVISIONI DELL'ANNO 2020	PREVISIONI DELL'ANNO 2021
E.4.02.06.01.011	Contributi agli investimenti direttamente destinati al rimborso di prestiti da enti centrali a struttura associativa	0,00	previsioni di competenza	0,00	0,00	0,00	0,00
E.4.02.06.01.012	Contributi agli investimenti direttamente destinati al rimborso di prestiti da enti centrali produttori di servizi assistenziali, ricreativi e culturali	0,00	previsioni di competenza	0,00	0,00	0,00	0,00
E.4.02.06.01.013	Contributi agli investimenti direttamente destinati al rimborso di prestiti da enti e istituzioni centrali di ricerca e Istituti e stazioni sperimentali per la ricerca	0,00	previsioni di competenza	0,00	0,00	0,00	0,00
E.4.02.06.01.999	Contributi agli investimenti direttamente destinati al rimborso di prestiti da altre Amministrazioni Centrali n.a.c.	0,00	previsioni di competenza	0,00	0,00	0,00	0,00
E.4.02.06.02.001	Contributi agli investimenti direttamente destinati al rimborso di prestiti da Regioni e province autonome	0,00	previsioni di competenza	0,00	0,00	0,00	0,00
E.4.02.06.02.002	Contributi agli investimenti direttamente destinati al rimborso di prestiti da Province	0,00	previsioni di competenza	0,00	0,00	0,00	0,00
E.4.02.06.02.003	Contributi agli investimenti direttamente destinati al rimborso di prestiti da Comuni	0,00	previsioni di competenza	0,00	0,00	0,00	0,00
E.4.02.06.02.004	Contributi agli investimenti direttamente destinati al rimborso di prestiti da Città metropolitane e Roma capitale	0,00	previsioni di competenza	0,00	0,00	0,00	0,00
E.4.02.06.02.005	Contributi agli investimenti direttamente destinati al rimborso di prestiti da Unioni di Comuni	0,00	previsioni di competenza	0,00	0,00	0,00	0,00

TITOLO TIPOLOGIA	DENOMINAZIONE	RESIDUI PRESUNTI AL TERMINE DELL'ESERCIZIO PRECEDENTE QUELLO CUI SI RIFERISCE IL BILANCIO	PREVISIONI DELL'ANNO PRECEDENTE QUELLO CUI SI RIFERISCE IL BILANCIO (3)	PREVISIONI DELL'ANNO 2019	PREVISIONI DELL'ANNO 2020	PREVISIONI DELL'ANNO 2021
E.4.02.06.02.006	Contributi agli investimenti direttamente destinati al rimborso di prestiti da Comunità Montane	0,00	0,00	0,00	0,00	0,00
E.4.02.06.02.007	Contributi agli investimenti direttamente destinati al rimborso di prestiti da Camere di Commercio	0,00	0,00	0,00	0,00	0,00
E.4.02.06.02.008	Contributi agli investimenti direttamente destinati al rimborso di prestiti da Università	0,00	0,00	0,00	0,00	0,00
E.4.02.06.02.009	Contributi agli investimenti direttamente destinati al rimborso di prestiti da Parchi nazionali e consorzi ed enti autonomi gestori di parchi e aree naturali protette	0,00	0,00	0,00	0,00	0,00
E.4.02.06.02.010	Contributi agli investimenti direttamente destinati al rimborso di prestiti da Autorità Portuali	0,00	0,00	0,00	0,00	0,00
E.4.02.06.02.011	Contributi agli investimenti direttamente destinati al rimborso di prestiti da Aziende sanitarie locali	0,00	0,00	0,00	0,00	0,00
E.4.02.06.02.012	Contributi agli investimenti direttamente destinati al rimborso di prestiti da Aziende ospedaliere e Aziende ospedaliere universitarie integrate con il SSN	0,00	0,00	0,00	0,00	0,00
E.4.02.06.02.013	Contributi agli investimenti direttamente destinati al rimborso di prestiti da Policlinici	0,00	0,00	0,00	0,00	0,00
E.4.02.06.02.014	Contributi agli investimenti direttamente destinati al rimborso di prestiti da Istituti di ricovero e cura a carattere scientifico pubblici	0,00	0,00	0,00	0,00	0,00

TITOLO TIPOLOGIA	DENOMINAZIONE	RESIDUI PRESUNTI AL TERMINE DELL'ESERCIZIO PRECEDENTE QUELLO CUI SI RIFERISCE IL BILANCIO		PREVISIONI DEFINITIVE DELL'ANNO PRECEDENTE QUELLO CUI SI RIFERISCE IL BILANCIO (3)	PREVISIONI DELL'ANNO 2019	PREVISIONI DELL'ANNO 2020	PREVISIONI DELL'ANNO 2021
E.4.02.06.02.015	Contributi agli investimenti direttamente destinati al rimborso di prestiti da altre Amministrazioni Locali produttrici di servizi sanitari	0,00	previsioni di competenza	0,00	0,00	0,00	0,00
E.4.02.06.02.016	Contributi agli investimenti direttamente destinati al rimborso di prestiti da Agenzie regionali per le erogazioni in agricoltura	0,00	previsioni di competenza	0,00	0,00	0,00	0,00
E.4.02.06.02.017	Contributi agli investimenti direttamente destinati al rimborso di prestiti da altri enti e agenzie regionali e sub regionali	0,00	previsioni di competenza	0,00	0,00	0,00	0,00
E.4.02.06.02.018	Contributi agli investimenti direttamente destinati al rimborso di prestiti da Consorzi di enti locali	0,00	previsioni di competenza	0,00	0,00	0,00	0,00
E.4.02.06.02.019	Contributi agli investimenti direttamente destinati al rimborso di prestiti da Fondazioni e istituzioni liriche locali e da teatri stabili di iniziativa pubblica	0,00	previsioni di competenza	0,00	0,00	0,00	0,00
E.4.02.06.02.999	Contributi agli investimenti direttamente destinati al rimborso di prestiti da altre Amministrazioni Locali n.a.c.	0,00	previsioni di competenza	0,00	0,00	0,00	0,00
E.4.02.06.03.001	Contributi agli investimenti direttamente destinati al rimborso di prestiti da INPS	0,00	previsioni di competenza	0,00	0,00	0,00	0,00
E.4.02.06.03.002	Contributi agli investimenti direttamente destinati al rimborso di prestiti da INAIL	0,00	previsioni di competenza	0,00	0,00	0,00	0,00
E.4.02.06.03.999	Contributi agli investimenti direttamente destinati al rimborso di prestiti da altri Enti di Previdenza n.a.c.	0,00	previsioni di competenza	0,00	0,00	0,00	0,00

TITOLO TIPOLOGIA	DENOMINAZIONE	RESIDUI PRESUNTI AL TERMINE DELL'ESERCIZIO PRECEDENTE QUELLO CUI SI RIFERISCE IL BILANCIO	PREVISIONI DEFINITIVE DELL'ANNO PRECEDENTE QUELLO CUI SI RIFERISCE IL BILANCIO (3)	PREVISIONI DELL'ANNO		
				2019	2020	2021
E.4.02.06.04.001	Contributi agli investimenti direttamente destinati al rimborso di prestiti da organismi interni e/o unità locali della amministrazione	0,00	0,00	0,00	0,00	0,00
				0,00	0,00	0,00
Totale tipologia	Entrate in conto capitale	0,00	0,00	0,00	0,00	0,00
E.4.03.00.00.000	Altri trasferimenti in conto capitale	2.661.364,84	735.000,00	560.000,00	0,00	0,00
			4.449.042,44	3.221.364,84	0,00	0,00
E.4.03.01.01.001	Trasferimenti in conto capitale per assunzione di debiti dell'amministrazione da parte di Ministeri	0,00	0,00	0,00	0,00	0,00
E.4.03.01.01.003	Trasferimenti in conto capitale per assunzione di debiti dell'amministrazione da parte di Presidenza del Consiglio dei Ministri	0,00	0,00	0,00	0,00	0,00
E.4.03.01.01.004	Trasferimenti in conto capitale per assunzione di debiti dell'amministrazione da parte di Organi Costituzionali e di rilievo costituzionale	0,00	0,00	0,00	0,00	0,00
E.4.03.01.01.005	Trasferimenti in conto capitale per assunzione di debiti dell'amministrazione da parte di Agenzie Fiscali	0,00	0,00	0,00	0,00	0,00
E.4.03.01.01.006	Trasferimenti in conto capitale per assunzione di debiti dell'amministrazione da parte di enti di regolazione dell'attività economica	0,00	0,00	0,00	0,00	0,00

TITOLO TIPOLOGIA	DENOMINAZIONE	RESIDUI PRESUNTI AL TERMINE DELL'ESERCIZIO PRECEDENTE QUELLO CUI SI RIFERISCE IL BILANCIO		PREVISIONI DELL'ANNO PRECEDENTE QUELLO CUI SI RIFERISCE IL BILANCIO (3)	PREVISIONI DELL'ANNO 2019	PREVISIONI DELL'ANNO 2020	PREVISIONI DELL'ANNO 2021
E.4.03.01.01.007	Trasferimenti in conto capitale per assunzione di debiti dell'amministrazione da parte di Gruppo Equitalia	0,00	previsioni di competenza	0,00	0,00	0,00	0,00
E.4.03.01.01.008	Trasferimenti in conto capitale per assunzione di debiti dell'amministrazione da parte di Anas S.p.A.	0,00	previsioni di competenza	0,00	0,00	0,00	0,00
E.4.03.01.01.009	Trasferimenti in conto capitale per assunzione di debiti dell'amministrazione da parte di altri enti centrali produttori di servizi economici	0,00	previsioni di competenza	0,00	0,00	0,00	0,00
E.4.03.01.01.010	Trasferimenti in conto capitale per assunzione di debiti dell'amministrazione da parte di autorità amministrative indipendenti	0,00	previsioni di competenza	0,00	0,00	0,00	0,00
E.4.03.01.01.011	Trasferimenti in conto capitale per assunzione di debiti dell'amministrazione da parte di enti centrali a struttura associativa	0,00	previsioni di competenza	0,00	0,00	0,00	0,00
E.4.03.01.01.012	Trasferimenti in conto capitale per assunzione di debiti dell'amministrazione da parte di enti centrali produttori di servizi assistenziali, ricreativi e culturali	0,00	previsioni di competenza	0,00	0,00	0,00	0,00
E.4.03.01.01.013	Trasferimenti in conto capitale per assunzione di debiti dell'amministrazione da parte di enti e istituzioni centrali di ricerca e istituti e stazioni sperimentali per la ricerca	0,00	previsioni di competenza	0,00	0,00	0,00	0,00
E.4.03.01.01.999	Trasferimenti in conto capitale per assunzione di debiti dell'amministrazione da parte di altre Amministrazioni Centrali n.a.c.	0,00	previsioni di competenza	0,00	0,00	0,00	0,00
E.4.03.01.02.001	Trasferimenti in conto capitale per assunzione di debiti dell'amministrazione da parte di Regioni e province autonome	0,00	previsioni di competenza	0,00	0,00	0,00	0,00
			previsioni di competenza	0,00	0,00	0,00	0,00

TITOLO TIPOLOGIA	DENOMINAZIONE	RESIDUI PRESUNTI AL TERMINE DELL'ESERCIZIO PRECEDENTE QUELLO CUI SI RIFERISCE IL BILANCIO	PREVISIONI DEFINITIVE DELL'ANNO PRECEDENTE QUELLO CUI SI RIFERISCE IL BILANCIO (3)	PREVISIONI DELL'ANNO 2019	PREVISIONI DELL'ANNO 2020	PREVISIONI DELL'ANNO 2021
E.4.03.01.02.002	Trasferimenti in conto capitale per assunzione di debiti dell'amministrazione da parte di Province	0,00	0,00	0,00	0,00	0,00
E.4.03.01.02.003	Trasferimenti in conto capitale per assunzione di debiti dell'amministrazione da parte di Comuni	0,00	0,00	0,00	0,00	0,00
E.4.03.01.02.004	Trasferimenti in conto capitale per assunzione di debiti dell'amministrazione da parte di Città metropolitane e Roma capitale	0,00	0,00	0,00	0,00	0,00
E.4.03.01.02.005	Trasferimenti in conto capitale per assunzione di debiti dell'amministrazione da parte di Unioni di Comuni	0,00	0,00	0,00	0,00	0,00
E.4.03.01.02.006	Trasferimenti in conto capitale per assunzione di debiti dell'amministrazione da parte di Comunità Montane	0,00	0,00	0,00	0,00	0,00
E.4.03.01.02.007	Trasferimenti in conto capitale per assunzione di debiti dell'amministrazione da parte di Camere di Commercio	0,00	0,00	0,00	0,00	0,00
E.4.03.01.02.008	Trasferimenti in conto capitale per assunzione di debiti dell'amministrazione da parte di Università	0,00	0,00	0,00	0,00	0,00
E.4.03.01.02.009	Trasferimenti in conto capitale per assunzione di debiti dell'amministrazione da parte di Parchi nazionali e consorzi ed enti autonomi gestori di parchi e aree naturali protette	0,00	0,00	0,00	0,00	0,00
E.4.03.01.02.010	Trasferimenti in conto capitale per assunzione di debiti dell'amministrazione da parte di Autorità Portuali	0,00	0,00	0,00	0,00	0,00

TITOLO TIPOLOGIA	DENOMINAZIONE	RESIDUI PRESUNTI AL TERMINE DELL'ESERCIZIO PRECEDENTE QUELLO CUI SI RIFERISCE IL BILANCIO		PREVISIONI DEFINITIVE DELL'ANNO PRECEDENTE QUELLO CUI SI RIFERISCE IL BILANCIO (3)	PREVISIONI DELL'ANNO 2019	PREVISIONI DELL'ANNO 2020	PREVISIONI DELL'ANNO 2021
E.4.03.01.02.012	Trasferimenti in conto capitale per assunzione di debiti dell'amministrazione da parte di Aziende ospedaliere e Aziende ospedaliere universitarie integrate con il SSN	0,00	previsioni di competenza	0,00	0,00	0,00	0,00
E.4.03.01.02.013	Trasferimenti in conto capitale per assunzione di debiti dell'amministrazione da parte di Policlinici	0,00	previsioni di competenza	0,00	0,00	0,00	0,00
E.4.03.01.02.014	Trasferimenti in conto capitale per assunzione di debiti dell'amministrazione da parte di Istituti di ricovero e cura a carattere scientifico pubblici	0,00	previsioni di competenza	0,00	0,00	0,00	0,00
E.4.03.01.02.015	Trasferimenti in conto capitale per assunzione di debiti dell'amministrazione da parte di altre Amministrazioni Locali produttrici di servizi sanitari	0,00	previsioni di competenza	0,00	0,00	0,00	0,00
E.4.03.01.02.016	Trasferimenti in conto capitale per assunzione di debiti dell'amministrazione da parte di Agenzie regionali per le erogazioni in agricoltura	0,00	previsioni di competenza	0,00	0,00	0,00	0,00
E.4.03.01.02.017	Trasferimenti in conto capitale per assunzione di debiti dell'amministrazione da parte di altri enti e agenzie regionali e sub regionali	0,00	previsioni di competenza	0,00	0,00	0,00	0,00
E.4.03.01.02.018	Trasferimenti in conto capitale per assunzione di debiti dell'amministrazione da parte di Consorzi di enti locali	0,00	previsioni di competenza	0,00	0,00	0,00	0,00
E.4.03.01.02.019	Trasferimenti in conto capitale per assunzione di debiti dell'amministrazione da parte di Fondazioni e istituzioni liriche locali e a Teatri stabili di iniziativa pubblica	0,00	previsioni di competenza	0,00	0,00	0,00	0,00

TITOLO TIPOLOGIA	DENOMINAZIONE	RESIDUI PRESUNTI AL TERMINE DELL'ESERCIZIO PRECEDENTE QUELLO CUI SI RIFERISCE IL BILANCIO	PREVISIONI DELL'ANNO PRECEDENTE QUELLO CUI SI RIFERISCE IL BILANCIO (3)	PREVISIONI DELL'ANNO 2019	PREVISIONI DELL'ANNO 2020	PREVISIONI DELL'ANNO 2021
E.4.03.01.02.999	Trasferimenti in conto capitale per assunzione di debiti dell'amministrazione da parte di altre Amministrazioni Locali n.a.c.	0,00	0,00	0,00	0,00	0,00
E.4.03.01.03.001	Trasferimenti in conto capitale per assunzione di debiti dell'amministrazione da parte di INPS	0,00	0,00	0,00	0,00	0,00
E.4.03.01.03.002	Trasferimenti in conto capitale per assunzione di debiti dell'amministrazione da parte di INAIL	0,00	0,00	0,00	0,00	0,00
E.4.03.01.03.999	Trasferimenti in conto capitale per assunzione di debiti dell'amministrazione da parte di altri Enti di Previdenza n.a.c.	0,00	0,00	0,00	0,00	0,00
E.4.03.01.04.001	Trasferimenti in conto capitale per assunzione di debiti dell'amministrazione da parte di organismi interni e/o unità locali della amministrazione	0,00	0,00	0,00	0,00	0,00
E.4.03.02.01.001	Trasferimenti in conto capitale per assunzione di debiti dell'amministrazione da parte di imprese controllate	0,00	0,00	0,00	0,00	0,00
E.4.03.02.02.001	Trasferimenti in conto capitale per assunzione di debiti dell'amministrazione da parte di altre imprese partecipate	0,00	0,00	0,00	0,00	0,00
E.4.03.02.99.999	Trasferimenti in conto capitale per assunzione di debiti dell'amministrazione da parte di altre imprese	0,00	0,00	0,00	0,00	0,00
E.4.03.03.01.001	Trasferimenti in conto capitale per assunzione di debiti dell'amministrazione da parte dell'Unione Europea	0,00	0,00	0,00	0,00	0,00

TITOLO TIPOLOGIA	DENOMINAZIONE	RESIDUI PRESUNTI AL TERMINE DELL'ESERCIZIO PRECEDENTE QUELLO CUI SI RIFERISCE IL BILANCIO		PREVISIONI DELL'ANNO PRECEDENTE QUELLO CUI SI RIFERISCE IL BILANCIO (3)	PREVISIONI DELL'ANNO 2019	PREVISIONI DELL'ANNO 2020	PREVISIONI DELL'ANNO 2021
E.4.03.03.02.001	Trasferimenti in conto capitale per assunzione di debiti dell'amministrazione da parte del Resto del Mondo	0,00	previsioni di competenza	0,00	0,00	0,00	0,00
E.4.03.04.01.001	Trasferimenti in conto capitale da parte di Ministeri per cancellazione di debiti dell'amministrazione	0,00	previsioni di competenza	0,00	0,00	0,00	0,00
E.4.03.04.01.003	Trasferimenti in conto capitale da parte di Presidenza del Consiglio dei Ministri per cancellazione di debiti dell'amministrazione	0,00	previsioni di competenza	0,00	0,00	0,00	0,00
E.4.03.04.01.004	Trasferimenti in conto capitale da parte di Organi Costituzionali e di rilievo costituzionale per cancellazione di debiti dell'amministrazione	0,00	previsioni di competenza	0,00	0,00	0,00	0,00
E.4.03.04.01.005	Trasferimenti in conto capitale da parte di Agenzie Fiscali per cancellazione di debiti dell'amministrazione	0,00	previsioni di competenza	0,00	0,00	0,00	0,00
E.4.03.04.01.006	Trasferimenti in conto capitale da parte di enti di regolazione dell'attività economica per cancellazione di debiti dell'amministrazione	0,00	previsioni di competenza	0,00	0,00	0,00	0,00
E.4.03.04.01.007	Trasferimenti in conto capitale da parte di Gruppo Equitalia per cancellazione di debiti dell'amministrazione	0,00	previsioni di competenza	0,00	0,00	0,00	0,00
E.4.03.04.01.008	Trasferimenti in conto capitale da parte di Anas S.p.A. per cancellazione di debiti dell'amministrazione	0,00	previsioni di competenza	0,00	0,00	0,00	0,00
E.4.03.04.01.009	Trasferimenti in conto capitale da parte di altri enti centrali produttori di servizi economici per cancellazione di debiti dell'amministrazione	0,00	previsioni di competenza	0,00	0,00	0,00	0,00

TITOLO TIPOLOGIA	DENOMINAZIONE	RESIDUI PRESUNTI AL TERMINE DELL'ESERCIZIO PRECEDENTE QUELLO CUI SI RIFERISCE IL BILANCIO		PREVISIONI DEFINITIVE DELL'ANNO PRECEDENTE QUELLO CUI SI RIFERISCE IL BILANCIO (3)	PREVISIONI DELL'ANNO 2019	PREVISIONI DELL'ANNO 2020	PREVISIONI DELL'ANNO 2021
E.4.03.04.01.010	Trasferimenti in conto capitale da parte di autorità amministrative indipendenti per cancellazione di debiti dell'amministrazione	0,00	previsioni di competenza	0,00	0,00	0,00	0,00
E.4.03.04.01.011	Trasferimenti in conto capitale da parte di enti centrali a struttura associativa per cancellazione di debiti dell'amministrazione	0,00	previsioni di competenza	0,00	0,00	0,00	0,00
E.4.03.04.01.012	Trasferimenti in conto capitale da parte di enti centrali produttori di servizi assistenziali, ricreativi e culturali per cancellazione di debiti dell'amministrazione	0,00	previsioni di competenza	0,00	0,00	0,00	0,00
E.4.03.04.01.013	Trasferimenti in conto capitale da parte di enti e istituzioni centrali di ricerca e istituti e stazioni sperimentali per la ricerca per cancellazione di debiti dell'amministrazione	0,00	previsioni di competenza	0,00	0,00	0,00	0,00
E.4.03.04.01.999	Trasferimenti in conto capitale da parte di altre Amministrazioni Centrali n.a.c. per cancellazione di debiti dell'amministrazione	0,00	previsioni di competenza	0,00	0,00	0,00	0,00
E.4.03.04.02.001	Trasferimenti in conto capitale da parte di Regioni e province autonome per cancellazione di debiti dell'amministrazione	0,00	previsioni di competenza	0,00	0,00	0,00	0,00
E.4.03.04.02.002	Trasferimenti in conto capitale da parte di Province per cancellazione di debiti dell'amministrazione	0,00	previsioni di competenza	0,00	0,00	0,00	0,00
E.4.03.04.02.003	Trasferimenti in conto capitale da parte di Comuni per cancellazione di debiti dell'amministrazione	0,00	previsioni di competenza	0,00	0,00	0,00	0,00

TITOLO TIPOLOGIA	DENOMINAZIONE	RESIDUI PRESUNTI AL TERMINE DELL'ESERCIZIO PRECEDENTE QUELLO CUI SI RIFERISCE IL BILANCIO		PREVISIONI DELL'ANNO PRECEDENTE QUELLO CUI SI RIFERISCE IL BILANCIO (3)	PREVISIONI DELL'ANNO 2019	PREVISIONI DELL'ANNO 2020	PREVISIONI DELL'ANNO 2021
E.4.03.04.02.004	Trasferimenti in conto capitale da parte di Città metropolitane e Roma capitale per cancellazione di debiti dell'amministrazione	0,00	previsioni di competenza	0,00	0,00	0,00	0,00
E.4.03.04.02.005	Trasferimenti in conto capitale da parte di Unioni di Comuni per cancellazione di debiti dell'amministrazione	0,00	previsioni di competenza	0,00	0,00	0,00	0,00
E.4.03.04.02.006	Trasferimenti in conto capitale da parte di Comunità Montane per cancellazione di debiti dell'amministrazione	0,00	previsioni di competenza	0,00	0,00	0,00	0,00
E.4.03.04.02.007	Trasferimenti in conto capitale da parte di Camere di Commercio per cancellazione di debiti dell'amministrazione	0,00	previsioni di competenza	0,00	0,00	0,00	0,00
E.4.03.04.02.008	Trasferimenti in conto capitale da parte di Università per cancellazione di debiti dell'amministrazione	0,00	previsioni di competenza	0,00	0,00	0,00	0,00
E.4.03.04.02.009	Trasferimenti in conto capitale da parte di Parchi nazionali e consorzi ed enti autonomi gestori di parchi e aree naturali protette per cancellazione di debiti dell'amministrazione	0,00	previsioni di competenza	0,00	0,00	0,00	0,00
E.4.03.04.02.010	Trasferimenti in conto capitale da parte di Autorità Portuali per cancellazione di debiti dell'amministrazione	0,00	previsioni di competenza	0,00	0,00	0,00	0,00
E.4.03.04.02.011	Trasferimenti in conto capitale da parte di Aziende sanitarie locali per cancellazione di debiti dell'amministrazione	0,00	previsioni di competenza	0,00	0,00	0,00	0,00

TITOLO TIPOLOGIA	DENOMINAZIONE	RESIDUI PRESUNTI AL TERMINE DELL'ESERCIZIO PRECEDENTE QUELLO CUI SI RIFERISCE IL BILANCIO		PREVISIONI DEFINITIVE DELL'ANNO PRECEDENTE QUELLO CUI SI RIFERISCE IL BILANCIO (3)	PREVISIONI DELL'ANNO 2019	PREVISIONI DELL'ANNO 2020	PREVISIONI DELL'ANNO 2021
E.4.03.04.02.013	Trasferimenti in conto capitale da parte di Policlinici per cancellazione di debiti dell'amministrazione	0,00	previsioni di competenza	0,00	0,00	0,00	0,00
E.4.03.04.02.014	Trasferimenti in conto capitale da parte di Istituti di ricovero e cura a carattere scientifico pubblici per cancellazione di debiti dell'amministrazione	0,00	previsioni di competenza	0,00	0,00	0,00	0,00
E.4.03.04.02.015	Trasferimenti in conto capitale da parte di altre Amministrazioni Locali produttrici di servizi sanitari per cancellazione di debiti dell'amministrazione	0,00	previsioni di competenza	0,00	0,00	0,00	0,00
E.4.03.04.02.016	Trasferimenti in conto capitale da parte di Agenzie regionali per le erogazioni in agricoltura per cancellazione di debiti dell'amministrazione	0,00	previsioni di competenza	0,00	0,00	0,00	0,00
E.4.03.04.02.017	Trasferimenti in conto capitale da parte di altri enti e agenzie regionali e sub regionali per cancellazione di debiti dell'amministrazione	0,00	previsioni di competenza	0,00	0,00	0,00	0,00
E.4.03.04.02.018	Trasferimenti in conto capitale da parte di Consorzi di enti locali per cancellazione di debiti dell'amministrazione	0,00	previsioni di competenza	0,00	0,00	0,00	0,00
E.4.03.04.02.019	Trasferimenti in conto capitale da parte di Fondazioni e istituzioni liriche locali e a Teatri stabili di iniziativa pubblica per cancellazione di debiti dell'amministrazione	0,00	previsioni di competenza	0,00	0,00	0,00	0,00

TITOLO TIPOLOGIA	DENOMINAZIONE	RESIDUI PRESUNTI AL TERMINE DELL'ESERCIZIO PRECEDENTE QUELLO CUI SI RIFERISCE IL BILANCIO		PREVISIONI DELL'ANNO PRECEDENTE QUELLO CUI SI RIFERISCE IL BILANCIO (3)	PREVISIONI DELL'ANNO 2019	PREVISIONI DELL'ANNO 2020	PREVISIONI DELL'ANNO 2021
E.4.03.04.02.999	Trasferimenti in conto capitale da parte di altre Amministrazioni Locali n.a.c. per cancellazione di debiti dell'amministrazione	0,00	previsioni di competenza	0,00	0,00	0,00	0,00
E.4.03.04.03.001	Trasferimenti in conto capitale da parte di INPS per cancellazione di debiti dell'amministrazione	0,00	previsioni di competenza	0,00	0,00	0,00	0,00
E.4.03.04.03.002	Trasferimenti in conto capitale da parte di INAIL per cancellazione di debiti dell'amministrazione	0,00	previsioni di competenza	0,00	0,00	0,00	0,00
E.4.03.04.03.999	Trasferimenti in conto capitale da parte di altri Enti di Previdenza n.a.c. per cancellazione di debiti dell'amministrazione	0,00	previsioni di competenza	0,00	0,00	0,00	0,00
E.4.03.04.04.001	Trasferimenti in conto capitale da parte di organismi interni e/o unità locali della amministrazione per cancellazione di debiti dell'amministrazione	0,00	previsioni di competenza	0,00	0,00	0,00	0,00
E.4.03.05.01.001	Trasferimenti in conto capitale da parte di imprese controllate per cancellazione di debiti dell'amministrazione	0,00	previsioni di competenza	0,00	0,00	0,00	0,00
E.4.03.05.02.001	Trasferimenti in conto capitale da parte di altre imprese partecipate per cancellazione di debiti dell'amministrazione	0,00	previsioni di competenza	0,00	0,00	0,00	0,00
E.4.03.05.99.999	Trasferimenti in conto capitale da parte di altre imprese per cancellazione di debiti dell'amministrazione	0,00	previsioni di competenza	0,00	0,00	0,00	0,00
E.4.03.06.01.001	Trasferimenti in conto capitale da parte dell'Unione Europea per cancellazione di debiti dell'amministrazione	0,00	previsioni di competenza	0,00	0,00	0,00	0,00

TITOLO TIPOLOGIA	DENOMINAZIONE	RESIDUI PRESUNTI AL TERMINE DELL'ESERCIZIO PRECEDENTE QUELLO CUI SI RIFERISCE IL BILANCIO	PREVISIONI DEFINITIVE DELL'ANNO PRECEDENTE QUELLO CUI SI RIFERISCE IL BILANCIO (3)	PREVISIONI DELL'ANNO 2019	PREVISIONI DELL'ANNO 2020	PREVISIONI DELL'ANNO 2021
E.4.03.06.02.001	Trasferimenti in conto capitale da parte del Resto del Mondo per cancellazione di debiti dell'amministrazione	0,00	0,00	0,00	0,00	0,00
E.4.03.07.01.001	Trasferimenti in conto capitale per ripiano disavanzi pregressi da Ministeri	0,00	0,00	0,00	0,00	0,00
E.4.03.07.01.003	Trasferimenti in conto capitale per ripiano disavanzi pregressi da Presidenza del Consiglio dei Ministri	0,00	0,00	0,00	0,00	0,00
E.4.03.07.01.004	Trasferimenti in conto capitale per ripiano disavanzi pregressi da Organi Costituzionali e di rilievo costituzionale	0,00	0,00	0,00	0,00	0,00
E.4.03.07.01.005	Trasferimenti in conto capitale per ripiano disavanzi pregressi da Agenzie Fiscali	0,00	0,00	0,00	0,00	0,00
E.4.03.07.01.006	Trasferimenti in conto capitale per ripiano disavanzi pregressi da enti di regolazione dell'attività economica	0,00	0,00	0,00	0,00	0,00
E.4.03.07.01.007	Trasferimenti in conto capitale per ripiano disavanzi pregressi da Gruppo Equitalia	0,00	0,00	0,00	0,00	0,00
E.4.03.07.01.008	Trasferimenti in conto capitale per ripiano disavanzi pregressi da Anas S.p.A.	0,00	0,00	0,00	0,00	0,00
E.4.03.07.01.009	Trasferimenti in conto capitale per ripiano disavanzi pregressi da altri enti centrali produttori di servizi economici	0,00	0,00	0,00	0,00	0,00

TITOLO TIPOLOGIA	DENOMINAZIONE	RESIDUI PRESUNTI AL TERMINE DELL'ESERCIZIO PRECEDENTE QUELLO CUI SI RIFERISCE IL BILANCIO		PREVISIONI DEFINITIVE DELL'ANNO PRECEDENTE QUELLO CUI SI RIFERISCE IL BILANCIO (3)	PREVISIONI DELL'ANNO 2019	PREVISIONI DELL'ANNO 2020	PREVISIONI DELL'ANNO 2021
E.4.03.07.01.010	Trasferimenti in conto capitale per ripiano disavanzi pregressi da autorità amministrative indipendenti	0,00	previsioni di competenza	0,00	0,00	0,00	0,00
E.4.03.07.01.011	Trasferimenti in conto capitale per ripiano disavanzi pregressi da enti centrali a struttura associativa	0,00	previsioni di competenza	0,00	0,00	0,00	0,00
E.4.03.07.01.012	Trasferimenti in conto capitale per ripiano disavanzi pregressi da enti centrali produttori di servizi assistenziali, ricreativi e culturali	0,00	previsioni di competenza	0,00	0,00	0,00	0,00
E.4.03.07.01.013	Trasferimenti in conto capitale per ripiano disavanzi pregressi da enti e istituzioni centrali di ricerca e istituti e stazioni sperimentali per la ricerca	0,00	previsioni di competenza	0,00	0,00	0,00	0,00
E.4.03.07.01.999	Trasferimenti in conto capitale per ripiano disavanzi pregressi da altre Amministrazioni Centrali n.a.c.	0,00	previsioni di competenza	0,00	0,00	0,00	0,00
E.4.03.07.02.001	Trasferimenti in conto capitale per ripiano disavanzi pregressi da Regioni e province autonome	0,00	previsioni di competenza	0,00	0,00	0,00	0,00
E.4.03.07.02.002	Trasferimenti in conto capitale per ripiano disavanzi pregressi da Province	0,00	previsioni di competenza	0,00	0,00	0,00	0,00
E.4.03.07.02.003	Trasferimenti in conto capitale per ripiano disavanzi pregressi da Comuni	0,00	previsioni di competenza	0,00	0,00	0,00	0,00
E.4.03.07.02.004	Trasferimenti in conto capitale per ripiano disavanzi pregressi da Città metropolitane e Roma capitale	0,00	previsioni di competenza	0,00	0,00	0,00	0,00

TITOLO TIPOLOGIA	DENOMINAZIONE	RESIDUI PRESUNTI AL TERMINE DELL'ESERCIZIO PRECEDENTE QUELLO CUI SI RIFERISCE IL BILANCIO		PREVISIONI DEFINITIVE DELL'ANNO PRECEDENTE QUELLO CUI SI RIFERISCE IL BILANCIO (3)	PREVISIONI DELL'ANNO 2019	PREVISIONI DELL'ANNO 2020	PREVISIONI DELL'ANNO 2021
E.4.03.07.02.005	Trasferimenti in conto capitale per ripiano disavanzi pregressi da Unioni di Comuni	0,00	previsioni di competenza	0,00	0,00	0,00	0,00
E.4.03.07.02.006	Trasferimenti in conto capitale per ripiano disavanzi pregressi da Comunità Montane	0,00	previsioni di competenza	0,00	0,00	0,00	0,00
E.4.03.07.02.007	Trasferimenti in conto capitale per ripiano disavanzi pregressi da Camere di Commercio	0,00	previsioni di competenza	0,00	0,00	0,00	0,00
E.4.03.07.02.008	Trasferimenti in conto capitale per ripiano disavanzi pregressi da Università	0,00	previsioni di competenza	0,00	0,00	0,00	0,00
E.4.03.07.02.009	Trasferimenti in conto capitale per ripiano disavanzi pregressi da Parchi nazionali e consorzi ed enti autonomi gestori di parchi e aree naturali protette	0,00	previsioni di competenza	0,00	0,00	0,00	0,00
E.4.03.07.02.010	Trasferimenti in conto capitale per ripiano disavanzi pregressi da Autorità Portuali	0,00	previsioni di competenza	0,00	0,00	0,00	0,00
E.4.03.07.02.011	Trasferimenti in conto capitale per ripiano disavanzi pregressi da Aziende sanitarie locali	0,00	previsioni di competenza	0,00	0,00	0,00	0,00
E.4.03.07.02.012	Trasferimenti in conto capitale per ripiano disavanzi pregressi da Aziende ospedaliere e Aziende ospedaliere universitarie integrate con il SSN	0,00	previsioni di competenza	0,00	0,00	0,00	0,00
E.4.03.07.02.013	Trasferimenti in conto capitale per ripiano disavanzi pregressi da Policlinici	0,00	previsioni di competenza	0,00	0,00	0,00	0,00

TITOLO TIPOLOGIA	DENOMINAZIONE	RESIDUI PRESUNTI AL TERMINE DELL'ESERCIZIO PRECEDENTE QUELLO CUI SI RIFERISCE IL BILANCIO		PREVISIONI DEFINITIVE DELL'ANNO PRECEDENTE QUELLO CUI SI RIFERISCE IL BILANCIO (3)	PREVISIONI DELL'ANNO 2019	PREVISIONI DELL'ANNO 2020	PREVISIONI DELL'ANNO 2021
E.4.03.07.02.014	Trasferimenti in conto capitale per ripiano disavanzi pregressi da Istituti di ricovero e cura a carattere scientifico pubblici	0,00	previsioni di competenza	0,00	0,00	0,00	0,00
E.4.03.07.02.015	Trasferimenti in conto capitale per ripiano disavanzi pregressi da altre Amministrazioni Locali produttrici di servizi sanitari	0,00	previsioni di competenza	0,00	0,00	0,00	0,00
E.4.03.07.02.016	Trasferimenti in conto capitale per ripiano disavanzi pregressi da Agenzie regionali per le erogazioni in agricoltura	0,00	previsioni di competenza	0,00	0,00	0,00	0,00
E.4.03.07.02.017	Trasferimenti in conto capitale per ripiano disavanzi pregressi da altri enti e agenzie regionali e sub regionali	0,00	previsioni di competenza	0,00	0,00	0,00	0,00
E.4.03.07.02.018	Trasferimenti in conto capitale per ripiano disavanzi pregressi da Consorzi di enti locali	0,00	previsioni di competenza	0,00	0,00	0,00	0,00
E.4.03.07.02.019	Trasferimenti in conto capitale per ripiano disavanzi pregressi da Fondazioni e istituzioni liriche locali e da teatri stabili di iniziativa pubblica	0,00	previsioni di competenza	0,00	0,00	0,00	0,00
E.4.03.07.02.999	Trasferimenti in conto capitale per ripiano disavanzi pregressi da altre Amministrazioni Locali n.a.c.	0,00	previsioni di competenza	0,00	0,00	0,00	0,00
E.4.03.07.03.001	Trasferimenti in conto capitale per ripiano disavanzi pregressi da INPS	0,00	previsioni di competenza	0,00	0,00	0,00	0,00
E.4.03.07.03.002	Trasferimenti in conto capitale per ripiano disavanzi pregressi da INAIL	0,00	previsioni di competenza	0,00	0,00	0,00	0,00

TITOLO TIPOLOGIA	DENOMINAZIONE	RESIDUI PRESUNTI AL TERMINE DELL'ESERCIZIO PRECEDENTE QUELLO CUI SI RIFERISCE IL BILANCIO	PREVISIONI DELL'ANNO PRECEDENTE QUELLO CUI SI RIFERISCE IL BILANCIO (3)	PREVISIONI DELL'ANNO 2019	PREVISIONI DELL'ANNO 2020	PREVISIONI DELL'ANNO 2021
E.4.03.07.03.999	Trasferimenti in conto capitale per ripiano disavanzi pregressi da altri Enti di Previdenza n.a.c.	0,00	0,00	0,00	0,00	0,00
E.4.03.07.04.001	Trasferimenti in conto capitale per ripiano disavanzi pregressi da organismi interni e/o unità locali della amministrazione	0,00	0,00	0,00	0,00	0,00
E.4.03.08.01.001	Trasferimenti in conto capitale per ripiano disavanzi pregressi da imprese controllate	0,00	0,00	0,00	0,00	0,00
E.4.03.08.02.001	Trasferimenti in conto capitale per ripiano disavanzi pregressi da altre imprese partecipate	0,00	0,00	0,00	0,00	0,00
E.4.03.08.99.999	Trasferimenti in conto capitale per ripiano disavanzi pregressi da altre Imprese	0,00	0,00	0,00	0,00	0,00
E.4.03.09.01.001	Trasferimenti in conto capitale per ripiano disavanzi pregressi dall'Unione Europea	0,00	0,00	0,00	0,00	0,00
E.4.03.09.02.001	Trasferimenti in conto capitale per ripiano disavanzi pregressi dal Resto del Mondo	0,00	0,00	0,00	0,00	0,00
E.4.03.10.01.001	Altri trasferimenti in conto capitale da Ministeri	0,00	0,00	0,00	0,00	0,00
E.4.03.10.01.003	Altri trasferimenti in conto capitale da Presidenza del Consiglio dei Ministri	0,00	0,00	0,00	0,00	0,00

TITOLO TIPOLOGIA	DENOMINAZIONE	RESIDUI PRESUNTI AL TERMINE DELL'ESERCIZIO PRECEDENTE QUELLO CUI SI RIFERISCE IL BILANCIO		PREVISIONI DEFINITIVE DELL'ANNO PRECEDENTE QUELLO CUI SI RIFERISCE IL BILANCIO (3)	PREVISIONI DELL'ANNO 2019	PREVISIONI DELL'ANNO 2020	PREVISIONI DELL'ANNO 2021
E.4.03.10.01.005	Altri trasferimenti in conto capitale da Agenzie Fiscali	0,00	previsioni di cassa	0,00	0,00	0,00	0,00
E.4.03.10.01.006	Altri trasferimenti in conto capitale da enti di regolazione dell'attività economica	0,00	previsioni di competenza	0,00	0,00	0,00	0,00
E.4.03.10.01.007	Altri trasferimenti in conto capitale da Gruppo Equitalia	0,00	previsioni di competenza	0,00	0,00	0,00	0,00
E.4.03.10.01.008	Altri trasferimenti in conto capitale da Anas S.p.A.	0,00	previsioni di competenza	0,00	0,00	0,00	0,00
E.4.03.10.01.009	Altri trasferimenti in conto capitale da altri enti centrali produttori di servizi economici	0,00	previsioni di competenza	0,00	0,00	0,00	0,00
E.4.03.10.01.010	Altri trasferimenti in conto capitale da autorità amministrative indipendenti	0,00	previsioni di competenza	0,00	0,00	0,00	0,00
E.4.03.10.01.011	Altri trasferimenti in conto capitale da enti centrali a struttura associativa	0,00	previsioni di competenza	0,00	0,00	0,00	0,00
E.4.03.10.01.012	Altri trasferimenti in conto capitale da enti centrali produttori di servizi assistenziali, ricreativi e culturali	0,00	previsioni di competenza	0,00	0,00	0,00	0,00

TITOLO TIPOLOGIA	DENOMINAZIONE	RESIDUI PRESUNTI AL TERMINE DELL'ESERCIZIO PRECEDENTE QUELLO CUI SI RIFERISCE IL BILANCIO		PREVISIONI DEFINITIVE DELL'ANNO PRECEDENTE QUELLO CUI SI RIFERISCE IL BILANCIO (3)	PREVISIONI DELL'ANNO 2019	PREVISIONI DELL'ANNO 2020	PREVISIONI DELL'ANNO 2021
E.4.03.10.01.999	Altri trasferimenti in conto capitale da altre Amministrazioni Centrali n.a.c.	0,00	previsioni di competenza	0,00	0,00	0,00	0,00
E.4.03.10.02.001	Altri trasferimenti in conto capitale da Regioni e province autonome	2.661.364,84	previsioni di competenza	235.000,00	0,00	0,00	0,00
E.4.03.10.02.002	Altri trasferimenti in conto capitale da Province	0,00	previsioni di competenza	3.949.042,44	2.661.364,84	0,00	0,00
E.4.03.10.02.003	Altri trasferimenti in conto capitale da Comuni	0,00	previsioni di competenza	0,00	0,00	0,00	0,00
E.4.03.10.02.004	Altri trasferimenti in conto capitale da Città metropolitane e Roma capitale	0,00	previsioni di competenza	500.000,00	560.000,00	0,00	0,00
E.4.03.10.02.005	Altri trasferimenti in conto capitale da Unioni di Comuni	0,00	previsioni di competenza	500.000,00	560.000,00	0,00	0,00
E.4.03.10.02.006	Altri trasferimenti in conto capitale da Comunità Montane	0,00	previsioni di competenza	0,00	0,00	0,00	0,00
E.4.03.10.02.007	Altri trasferimenti in conto capitale da Camere di Commercio	0,00	previsioni di competenza	0,00	0,00	0,00	0,00

TITOLO TIPOLOGIA	DENOMINAZIONE	RESIDUI PRESUNTI AL TERMINE DELL'ESERCIZIO PRECEDENTE QUELLO CUI SI RIFERISCE IL BILANCIO		PREVISIONI DELL'ANNO PRECEDENTE QUELLO CUI SI RIFERISCE IL BILANCIO (3)	PREVISIONI DELL'ANNO 2019	PREVISIONI DELL'ANNO 2020	PREVISIONI DELL'ANNO 2021
E.4.03.10.02.008	Altri trasferimenti in conto capitale da Università	0,00	previsioni di competenza	0,00	0,00	0,00	0,00
E.4.03.10.02.009	Altri trasferimenti in conto capitale da Parchi nazionali e consorzi ed enti autonomi gestori di parchi e aree naturali protette	0,00	previsioni di competenza	0,00	0,00	0,00	0,00
E.4.03.10.02.010	Altri trasferimenti in conto capitale da Autorità Portuali	0,00	previsioni di competenza	0,00	0,00	0,00	0,00
E.4.03.10.02.011	Altri trasferimenti in conto capitale da Aziende sanitarie locali	0,00	previsioni di competenza	0,00	0,00	0,00	0,00
E.4.03.10.02.012	Altri trasferimenti in conto capitale da Aziende ospedaliere e Aziende ospedaliere universitarie integrate con il SSN	0,00	previsioni di competenza	0,00	0,00	0,00	0,00
E.4.03.10.02.013	Altri trasferimenti in conto capitale da Politicini	0,00	previsioni di competenza	0,00	0,00	0,00	0,00
E.4.03.10.02.014	Altri trasferimenti in conto capitale da Istituti di ricovero e cura a carattere scientifico pubblici	0,00	previsioni di competenza	0,00	0,00	0,00	0,00
E.4.03.10.02.015	Altri trasferimenti in conto capitale da altre Amministrazioni Locali produttrici di servizi sanitari	0,00	previsioni di competenza	0,00	0,00	0,00	0,00
E.4.03.10.02.016	Altri trasferimenti in conto capitale da Agenzie regionali per le erogazioni in agricoltura	0,00	previsioni di competenza	0,00	0,00	0,00	0,00

TITOLO TIPOLOGIA	DENOMINAZIONE	RESIDUI PRESUNTI AL TERMINE DELL'ESERCIZIO PRECEDENTE QUELLO CUI SI RIFERISCE IL BILANCIO		PREVISIONI DEFINITIVE DELL'ANNO PRECEDENTE QUELLO CUI SI RIFERISCE IL BILANCIO (3)	PREVISIONI DELL'ANNO 2019	PREVISIONI DELL'ANNO 2020	PREVISIONI DELL'ANNO 2021
E.4.03.10.02.018	Altri trasferimenti in conto capitale da Consorzi di enti locali	0,00	previsioni di competenza	0,00	0,00	0,00	0,00
E.4.03.10.02.019	Altri trasferimenti in conto capitale da Fondazioni e istituzioni liriche locali e da teatri stabili di iniziativa pubblica	0,00	previsioni di competenza	0,00	0,00	0,00	0,00
E.4.03.10.02.999	Altri trasferimenti in conto capitale da altre Amministrazioni Locali n.a.c.	0,00	previsioni di competenza	0,00	0,00	0,00	0,00
E.4.03.10.03.001	Altri trasferimenti in conto capitale da INPS	0,00	previsioni di competenza	0,00	0,00	0,00	0,00
E.4.03.10.03.002	Altri trasferimenti in conto capitale da INAIL	0,00	previsioni di competenza	0,00	0,00	0,00	0,00
E.4.03.10.03.999	Altri trasferimenti in conto capitale da altri Enti di Previdenza n.a.c.	0,00	previsioni di competenza	0,00	0,00	0,00	0,00
E.4.03.10.04.001	Altri trasferimenti in conto capitale da organismi interni e/o unità locali della amministrazione	0,00	previsioni di competenza	0,00	0,00	0,00	0,00
E.4.03.11.01.001	Altri trasferimenti in conto capitale da Famiglie	0,00	previsioni di competenza	0,00	0,00	0,00	0,00

TITOLO TIPOLOGIA	DENOMINAZIONE	RESIDUI PRESUNTI AL TERMINE DELL'ESERCIZIO PRECEDENTE QUELLO CUI SI RIFERISCE IL BILANCIO	PREVISIONI DELL'ANNO PRECEDENTE QUELLO CUI SI RIFERISCE IL BILANCIO (3)	PREVISIONI DELL'ANNO 2019	PREVISIONI DELL'ANNO 2020	PREVISIONI DELL'ANNO 2021
E.4.03.12.01.001	Altri trasferimenti in conto capitale da imprese controllate	0,00	0,00	0,00	0,00	0,00
E.4.03.12.02.001	Altri trasferimenti in conto capitale da altre imprese partecipate	0,00	0,00	0,00	0,00	0,00
E.4.03.12.99.001	Altri trasferimenti in conto capitale da altre Imprese	0,00	0,00	0,00	0,00	0,00
E.4.03.13.01.001	Altri trasferimenti in conto capitale da Istituzioni Sociali Private	0,00	0,00	0,00	0,00	0,00
E.4.03.14.01.001	Altri trasferimenti in conto capitale dall'Unione Europea	0,00	0,00	0,00	0,00	0,00
E.4.03.14.02.001	Altri trasferimenti in conto capitale dal Resto del Mondo	0,00	0,00	0,00	0,00	0,00
Totale	Entrate in conto capitale	2.661.364,84	735.000,00	560.000,00	0,00	0,00
			4.449.042,44	3.221.364,84		

TITOLO TIPOLOGIA	DENOMINAZIONE	RESIDUI PRESUNTI AL TERMINE DELL'ESERCIZIO PRECEDENTE QUELLO CUI SI RIFERISCE IL BILANCIO		PREVISIONI DEFINITIVE DELL'ANNO PRECEDENTE QUELLO CUI SI RIFERISCE IL BILANCIO (3)	PREVISIONI DELL'ANNO 2019	PREVISIONI DELL'ANNO 2020	PREVISIONI DELL'ANNO 2021
E.4.04.00.00.000	Entrate da alienazione di beni materiali e immateriali	0,00	previsioni di competenza	500.000,00	600.000,00	0,00	0,00
E.4.04.01.01.001	Alienazione di Mezzi di trasporto stradali	0,00	previsioni di competenza	0,00	0,00	0,00	0,00
E.4.04.01.01.002	Alienazione di Mezzi di trasporto aerei	0,00	previsioni di competenza	47,92	0,00	0,00	0,00
E.4.04.01.01.003	Alienazione di Mezzi di trasporto per vie d'acqua	0,00	previsioni di competenza	0,00	0,00	0,00	0,00
E.4.04.01.01.999	Alienazione di altri mezzi di trasporto ad uso civile, di sicurezza e ordine pubblico n.a.c.	0,00	previsioni di competenza	0,00	0,00	0,00	0,00
E.4.04.01.03.001	Alienazione di mobili e arredi per ufficio	0,00	previsioni di competenza	0,00	0,00	0,00	0,00
E.4.04.01.03.002	Alienazione di mobili e arredi per alloggi e pertinenze	0,00	previsioni di competenza	0,00	0,00	0,00	0,00
E.4.04.01.03.999	Alienazione di mobili e arredi n.a.c.	0,00	previsioni di competenza	0,00	0,00	0,00	0,00
E.4.04.01.04.001	Alienazione di Macchinari	0,00	previsioni di competenza	0,00	0,00	0,00	0,00
			previsioni di competenza	0,00	0,00	0,00	0,00

TITOLO TIPOLOGIA	DENOMINAZIONE	RESIDUI PRESUNTI AL TERMINE DELL'ESERCIZIO PRECEDENTE QUELLO CUI SI RIFERISCE IL BILANCIO		PREVISIONI DELL'ANNO PRECEDENTE QUELLO CUI SI RIFERISCE IL BILANCIO (3)	PREVISIONI DELL'ANNO 2019	PREVISIONI DELL'ANNO 2020	PREVISIONI DELL'ANNO 2021
E.4.04.01.04.999	Alienazione di impianti	0,00	previsioni di competenza	0,00	0,00	0,00	0,00
E.4.04.01.05.001	Attrezzature scientifiche	0,00	previsioni di cassa	0,00	0,00	0,00	0,00
E.4.04.01.05.002	Attrezzature sanitarie	0,00	previsioni di competenza	0,00	0,00	0,00	0,00
E.4.04.01.05.999	Alienazione di Attrezzature n.a.c.	0,00	previsioni di competenza	0,00	0,00	0,00	0,00
E.4.04.01.06.001	Alienazione di macchine per ufficio	0,00	previsioni di competenza	0,00	0,00	0,00	0,00
E.4.04.01.07.001	Alienazione di server	0,00	previsioni di competenza	0,00	0,00	0,00	0,00
E.4.04.01.07.002	Alienazione di postazioni di lavoro	0,00	previsioni di competenza	0,00	0,00	0,00	0,00
E.4.04.01.07.003	Alienazione di periferiche	0,00	previsioni di competenza	0,00	0,00	0,00	0,00
E.4.04.01.07.004	Alienazione di apparati di telecomunicazione	0,00	previsioni di competenza	0,00	0,00	0,00	0,00

TITOLO TIPOLOGIA	DENOMINAZIONE	RESIDUI PRESUNTI AL TERMINE DELL'ESERCIZIO PRECEDENTE QUELLO CUI SI RIFERISCE IL BILANCIO		PREVISIONI DEFINITIVE DELL'ANNO PRECEDENTE QUELLO CUI SI RIFERISCE IL BILANCIO (3)	PREVISIONI DELL'ANNO 2019	PREVISIONI DELL'ANNO 2020	PREVISIONI DELL'ANNO 2021
E.4.04.01.08.001	Alienazione di Fabbricati ad uso abitativo	0,00	previsioni di competenza	0,00	0,00	0,00	0,00
E.4.04.01.08.002	Alienazione di Fabbricati ad uso commerciale e istituzionale	0,00	previsioni di competenza	500.000,00	400.000,00	0,00	0,00
E.4.04.01.08.003	Alienazione di Fabbricati ad uso scolastico	0,00	previsioni di competenza	636.514,59	400.000,00	0,00	0,00
E.4.04.01.08.004	Alienazione di Fabbricati industriali e costruzioni leggere	0,00	previsioni di competenza	0,00	200.000,00	0,00	0,00
E.4.04.01.08.005	Alienazione di Fabbricati rurali	0,00	previsioni di competenza	0,00	200.000,00	0,00	0,00
E.4.04.01.08.007	Alienazione di Fabbricati Ospedalieri e altre strutture sanitarie	0,00	previsioni di competenza	0,00	0,00	0,00	0,00
E.4.04.01.08.009	Alienazione di Infrastrutture telematiche	0,00	previsioni di competenza	0,00	0,00	0,00	0,00
E.4.04.01.08.010	Alienazione di Infrastrutture idrauliche	0,00	previsioni di competenza	0,00	0,00	0,00	0,00

TITOLO TIPOLOGIA	DENOMINAZIONE	RESIDUI PRESUNTI AL TERMINE DELL'ESERCIZIO PRECEDENTE QUELLO CUI SI RIFERISCE IL BILANCIO		PREVISIONI DEFINITIVE DELL'ANNO PRECEDENTE QUELLO CUI SI RIFERISCE IL BILANCIO (3)	PREVISIONI DELL'ANNO 2019	PREVISIONI DELL'ANNO 2020	PREVISIONI DELL'ANNO 2021
E.4.04.01.08.011	Alienazione di infrastrutture portuali e aeroportuali	0,00	previsioni di competenza	0,00	0,00	0,00	0,00
E.4.04.01.08.012	Alienazione di infrastrutture stradali	0,00	previsioni di cassa	0,00	0,00	0,00	0,00
E.4.04.01.08.013	Alienazione di Altre vie di comunicazione	0,00	previsioni di competenza	0,00	0,00	0,00	0,00
E.4.04.01.08.014	Alienazione di opere per la sistemazione del suolo	0,00	previsioni di competenza	0,00	0,00	0,00	0,00
E.4.04.01.08.015	Alienazione di impianti sportivi	0,00	previsioni di competenza	0,00	0,00	0,00	0,00
E.4.04.01.08.016	Alienazione di Fabbricati destinati ad asili nido	0,00	previsioni di competenza	0,00	0,00	0,00	0,00
E.4.04.01.08.999	Alienazione di altri beni immobili n.a.c.	0,00	previsioni di competenza	0,00	0,00	0,00	0,00
E.4.04.01.09.001	Alienazione di Oggetti di valore	0,00	previsioni di competenza	0,00	0,00	0,00	0,00
E.4.04.01.10.001	Alienazione di diritti reali	0,00	previsioni di competenza	0,00	0,00	0,00	0,00

TITOLO TIPOLOGIA	DENOMINAZIONE	RESIDUI PRESUNTI AL TERMINE DELL'ESERCIZIO PRECEDENTE QUELLO CUI SI RIFERISCE IL BILANCIO		PREVISIONI DELL'ANNO PRECEDENTE QUELLO CUI SI RIFERISCE IL BILANCIO (3)	PREVISIONI DELL'ANNO 2019	PREVISIONI DELL'ANNO 2020	PREVISIONI DELL'ANNO 2021
E.4.04.02.02.004	Cessione di beni del patrimonio floreale	0,00	previsioni di competenza	0,00	0,00	0,00	0,00
E.4.04.03.01.001	Alienazione di software	0,00	previsioni di cassa	0,00	0,00	0,00	0,00
E.4.04.03.02.001	Alienazione di Brevetti	0,00	previsioni di competenza	0,00	0,00	0,00	0,00
E.4.04.03.03.001	Alienazione di Opere dell'Ingegno e Diritti d'autore	0,00	previsioni di competenza	0,00	0,00	0,00	0,00
E.4.04.03.99.001	Alienazione di altri beni immateriali n.a.c.	0,00	previsioni di competenza	0,00	0,00	0,00	0,00
Totale	Entrate in conto capitale	0,00	previsioni di competenza	500.000,00	600.000,00	0,00	0,00
E.4.05.00.00.000	Altre entrate in conto capitale	0,00	previsioni di competenza	636.562,51	600.000,00	0,00	0,00
E.4.05.01.01.001	Permessi di costruire	0,00	previsioni di cassa	0,00	0,00	0,00	0,00
			previsioni di competenza	0,00	0,00	0,00	0,00
			previsioni di cassa	0,00	0,00	0,00	0,00

TITOLO TIPOLOGIA	DENOMINAZIONE	RESIDUI PRESUNTI AL TERMINE DELL'ESERCIZIO PRECEDENTE QUELLO CUI SI RIFERISCE IL BILANCIO		PREVISIONI DEFINITIVE DELL'ANNO PRECEDENTE QUELLO CUI SI RIFERISCE IL BILANCIO (3)	PREVISIONI DELL'ANNO 2019	PREVISIONI DELL'ANNO 2020	PREVISIONI DELL'ANNO 2021
E.4.05.02.01.999	Entrate derivanti da conferimento immobiliari a fondi immobiliari	0,00	previsioni di competenza	0,00	0,00	0,00	0,00
E.4.05.03.01.001	Entrate in conto capitale dovute a rimborsi, recuperi e restituzioni di somme non dovute o incassate in eccesso da Amministrazioni Centrali	0,00	previsioni di competenza	0,00	0,00	0,00	0,00
E.4.05.03.02.001	Entrate in conto capitale dovute a rimborsi, recuperi e restituzioni di somme non dovute o incassate in eccesso da Amministrazioni Locali	0,00	previsioni di competenza	0,00	0,00	0,00	0,00
E.4.05.03.03.001	Entrate in conto capitale dovute a rimborsi, recuperi e restituzioni di somme non dovute o incassate in eccesso da Enti Previdenziali	0,00	previsioni di competenza	0,00	0,00	0,00	0,00
E.4.05.03.04.001	Entrate in conto capitale dovute a rimborsi, recuperi e restituzioni di somme non dovute o incassate in eccesso da Famiglie	0,00	previsioni di competenza	0,00	0,00	0,00	0,00
E.4.05.03.05.001	Entrate in conto capitale dovute a rimborsi, recuperi e restituzioni di somme non dovute o incassate in eccesso da Imprese	0,00	previsioni di competenza	0,00	0,00	0,00	0,00
E.4.05.03.06.001	Entrate in conto capitale dovute a rimborsi, recuperi e restituzioni di somme non dovute o incassate in eccesso da ISP	0,00	previsioni di competenza	0,00	0,00	0,00	0,00
E.4.05.04.99.999	Altre entrate in conto capitale n.a.c.	0,00	previsioni di competenza	0,00	0,00	0,00	0,00
			previsioni di competenza	0,00	0,00	0,00	0,00

TITOLO TIPOLOGIA	DENOMINAZIONE	RESIDUI PRESUNTI AL TERMINE DELL'ESERCIZIO PRECEDENTE QUELLO CUI SI RIFERISCE IL BILANCIO	PREVISIONI DEFINITIVE DELL'ANNO PRECEDENTE QUELLO CUI SI RIFERISCE IL BILANCIO (3)	PREVISIONI DELL'ANNO		
				2019	2020	2021
Totale	Entrate in conto capitale	0,00	0,00	0,00	0,00	0,00
E.4.00.00.00.000		previsioni di competenza	0,00	0,00	0,00	0,00
		previsioni di cassa	0,00	0,00	0,00	0,00
Totale titolo	Entrate in conto capitale	2.661.364,84	1.235.000,00	1.160.000,00	0,00	0,00
E.4.00.00.00.000		previsioni di competenza	1.235.000,00	1.160.000,00	0,00	0,00
		previsioni di cassa	5.085.604,95	3.821.364,84	0,00	0,00
E.5.00.00.00.000 Entrate da riduzione di attività finanziarie						
E.5.01.00.00.000	Alienazione di attività finanziarie	3.500.000,00	0,00	0,00	0,00	0,00
E.5.01.01.01.001	Alienazione di partecipazioni in imprese controllate incluse nelle Amministrazioni Centrali	0,00	0,00	0,00	0,00	0,00
E.5.01.01.01.002	Alienazione di partecipazioni in altre imprese partecipate incluse nelle Amministrazioni Centrali	0,00	0,00	0,00	0,00	0,00
E.5.01.01.01.999	Alienazione di partecipazioni in altre imprese incluse nelle Amministrazioni Centrali	0,00	0,00	0,00	0,00	0,00
E.5.01.01.02.001	Alienazione di partecipazioni in imprese controllate incluse nelle Amministrazioni Locali	0,00	0,00	0,00	0,00	0,00
		previsioni di competenza	0,00	0,00	0,00	0,00
		previsioni di cassa	0,00	0,00	0,00	0,00
		previsioni di competenza	0,00	0,00	0,00	0,00
		previsioni di cassa	0,00	0,00	0,00	0,00
		previsioni di competenza	0,00	0,00	0,00	0,00
		previsioni di cassa	0,00	0,00	0,00	0,00
		previsioni di competenza	0,00	0,00	0,00	0,00
		previsioni di cassa	0,00	0,00	0,00	0,00

TITOLO TIPOLOGIA	DENOMINAZIONE	RESIDUI PRESUNTI AL TERMINE DELL'ESERCIZIO PRECEDENTE QUELLO CUI SI RIFERISCE IL BILANCIO		PREVISIONI DEFINITIVE DELL'ANNO PRECEDENTE QUELLO CUI SI RIFERISCE IL BILANCIO (3)	PREVISIONI DELL'ANNO 2019	PREVISIONI DELL'ANNO 2020	PREVISIONI DELL'ANNO 2021
E.5.01.01.02.999	Alienazione di partecipazioni in altre imprese incluse nelle Amministrazioni Locali	0,00	previsioni di competenza	0,00	0,00	0,00	0,00
E.5.01.01.03.001	Alienazione di partecipazioni in imprese controllate	0,00	previsioni di competenza	0,00	0,00	0,00	0,00
E.5.01.01.03.002	Alienazione di partecipazioni in altre imprese partecipate	0,00	previsioni di competenza	0,00	0,00	0,00	0,00
E.5.01.01.03.999	Alienazione di partecipazioni in altre imprese	0,00	previsioni di competenza	0,00	0,00	0,00	0,00
E.5.01.01.04.001	Alienazione di partecipazioni in ISP controllate	0,00	previsioni di competenza	0,00	0,00	0,00	0,00
E.5.01.01.04.999	Alienazione di partecipazioni in altre ISP	0,00	previsioni di competenza	0,00	0,00	0,00	0,00
E.5.01.02.01.001	Alienazione di quote di fondi immobiliari	0,00	previsioni di competenza	0,00	0,00	0,00	0,00
E.5.01.02.99.999	Alienazione di quote di altri fondi comuni di investimento	0,00	previsioni di competenza	0,00	0,00	0,00	0,00

TITOLO TIPOLOGIA	DENOMINAZIONE	RESIDUI PRESUNTI AL TERMINE DELL'ESERCIZIO PRECEDENTE QUELLO CUI SI RIFERISCE IL BILANCIO		PREVISIONI DEFINITIVE DELL'ANNO PRECEDENTE QUELLO CUI SI RIFERISCE IL BILANCIO (3)	PREVISIONI DELL'ANNO 2019	PREVISIONI DELL'ANNO 2020	PREVISIONI DELL'ANNO 2021
E.5.01.03.02.001	Alienazione di titoli obbligazionari a breve termine emessi da Amministrazioni Locali	0,00	previsioni di cassa	0,00	0,00	0,00	0,00
E.5.01.03.03.001	Alienazione di titoli obbligazionari a breve termine emessi da altri soggetti residenti	0,00	previsioni di competenza	0,00	0,00	0,00	0,00
E.5.01.03.04.001	Alienazione di titoli obbligazionari a breve termine emessi da soggetti non residenti	0,00	previsioni di competenza	0,00	0,00	0,00	0,00
E.5.01.04.01.001	Alienazione di titoli obbligazionari a medio -lungo termine emessi da Amministrazioni Centrali	0,00	previsioni di competenza	0,00	0,00	0,00	0,00
E.5.01.04.02.001	Alienazione di titoli obbligazionari a medio -lungo termine emessi da Amministrazioni Locali	0,00	previsioni di competenza	0,00	0,00	0,00	0,00
E.5.01.04.03.001	Alienazione di titoli obbligazionari a medio -lungo termine emessi da altri soggetti residenti	3.500.000,00	previsioni di competenza	0,00	0,00	0,00	0,00
E.5.01.04.04.001	Alienazione di titoli obbligazionari a medio -lungo termine emessi da soggetti non residenti	0,00	previsioni di competenza	0,00	0,00	0,00	0,00
				3.500.000,00	3.500.000,00	0,00	0,00
				0,00	0,00	0,00	0,00
				0,00	0,00	0,00	0,00

TITOLO TIPOLOGIA	DENOMINAZIONE	RESIDUI PRESUNTI AL TERMINE DELL'ESERCIZIO PRECEDENTE QUELLO CUI SI RIFERISCE IL BILANCIO		PREVISIONI DELL'ANNO PRECEDENTE QUELLO CUI SI RIFERISCE IL BILANCIO (3)	PREVISIONI DELL'ANNO 2019	PREVISIONI DELL'ANNO 2020	PREVISIONI DELL'ANNO 2021
E.5.02.01.01.008	Riscossione crediti di breve termine a tasso agevolato da Anas S.p.A.	0,00	previsioni di competenza	0,00	0,00	0,00	0,00
E.5.02.01.01.009	Riscossione crediti di breve termine a tasso agevolato da altri enti centrali produttori di servizi economici	0,00	previsioni di cassa	0,00	0,00	0,00	0,00
E.5.02.01.01.010	Riscossione crediti di breve termine a tasso agevolato da autorità amministrative indipendenti	0,00	previsioni di competenza	0,00	0,00	0,00	0,00
E.5.02.01.01.011	Riscossione crediti di breve termine a tasso agevolato da enti centrali a struttura associativa	0,00	previsioni di competenza	0,00	0,00	0,00	0,00
E.5.02.01.01.012	Riscossione crediti di breve termine a tasso agevolato da enti centrali produttori di servizi assistenziali, ricreativi e culturali	0,00	previsioni di competenza	0,00	0,00	0,00	0,00
E.5.02.01.01.013	Riscossione crediti di breve termine a tasso agevolato da enti e istituzioni centrali di ricerca e istituti e stazioni sperimentali per la ricerca	0,00	previsioni di competenza	0,00	0,00	0,00	0,00
E.5.02.01.01.999	Riscossione crediti di breve termine a tasso agevolato da altre Amministrazioni Centrali n.a.c.	0,00	previsioni di competenza	0,00	0,00	0,00	0,00
E.5.02.01.02.001	Riscossione crediti di breve termine a tasso agevolato da Regioni e province autonome	0,00	previsioni di competenza	0,00	0,00	0,00	0,00
E.5.02.01.02.002	Riscossione crediti di breve termine a tasso agevolato da Province	0,00	previsioni di competenza	0,00	0,00	0,00	0,00

TITOLO TIPOLOGIA	DENOMINAZIONE	RESIDUI PRESUNTI AL TERMINE DELL'ESERCIZIO PRECEDENTE QUELLO CUI SI RIFERISCE IL BILANCIO	PREVISIONI DEFINITIVE DELL'ANNO PRECEDENTE QUELLO CUI SI RIFERISCE IL BILANCIO (3)	PREVISIONI		
				DELL'ANNO 2019	DELL'ANNO 2020	DELL'ANNO 2021
E.5.02.01.02.003	Riscossione crediti di breve termine a tasso agevolato da Comuni	0,00	0,00	0,00	0,00	0,00
E.5.02.01.02.004	Riscossione crediti di breve termine a tasso agevolato da Città metropolitane e Roma Capitale	0,00	0,00	0,00	0,00	0,00
E.5.02.01.02.005	Riscossione crediti di breve termine a tasso agevolato da Unioni di Comuni	0,00	0,00	0,00	0,00	0,00
E.5.02.01.02.006	Riscossione crediti di breve termine a tasso agevolato da Comunità Montane	0,00	0,00	0,00	0,00	0,00
E.5.02.01.02.007	Riscossione crediti di breve termine a tasso agevolato da Camere di Commercio	0,00	0,00	0,00	0,00	0,00
E.5.02.01.02.008	Riscossione crediti di breve termine a tasso agevolato da Università	0,00	0,00	0,00	0,00	0,00
E.5.02.01.02.009	Riscossione crediti di breve termine a tasso agevolato da Parchi nazionali e consorzi ed enti autonomi gestori di parchi e aree naturali protette	0,00	0,00	0,00	0,00	0,00
E.5.02.01.02.010	Riscossione crediti di breve termine a tasso agevolato da Autorità Portuali	0,00	0,00	0,00	0,00	0,00
E.5.02.01.02.011	Riscossione crediti di breve termine a tasso agevolato da Aziende sanitarie locali	0,00	0,00	0,00	0,00	0,00

TITOLO TIPOLOGIA	DENOMINAZIONE	RESIDUI PRESUNTI AL TERMINE DELL'ESERCIZIO PRECEDENTE QUELLO CUI SI RIFERISCE IL BILANCIO	PREVISIONI DELL'ANNO PRECEDENTE QUELLO CUI SI RIFERISCE IL BILANCIO (3)	PREVISIONI DELL'ANNO 2019	PREVISIONI DELL'ANNO 2020	PREVISIONI DELL'ANNO 2021
E.5.02.01.02.012	Riscossione crediti di breve termine a tasso agevolato da Aziende ospedaliere e Aziende ospedaliere universitarie integrate con il SSN	0,00	0,00	0,00	0,00	0,00
E.5.02.01.02.013	Riscossione crediti di breve termine a tasso agevolato da Policlinici	0,00	0,00	0,00	0,00	0,00
E.5.02.01.02.014	Riscossione crediti di breve termine a tasso agevolato da Istituti di ricovero e cura a carattere scientifico pubblici	0,00	0,00	0,00	0,00	0,00
E.5.02.01.02.015	Riscossione crediti di breve termine a tasso agevolato da altre Amministrazioni Locali produttrici di servizi sanitari	0,00	0,00	0,00	0,00	0,00
E.5.02.01.02.016	Riscossione crediti di breve termine a tasso agevolato da Agenzie regionali per le erogazioni in agricoltura	0,00	0,00	0,00	0,00	0,00
E.5.02.01.02.017	Riscossione crediti di breve termine a tasso agevolato da altri enti e agenzie regionali e sub regionali	0,00	0,00	0,00	0,00	0,00
E.5.02.01.02.018	Riscossione crediti di breve termine a tasso agevolato da Consorzi di enti locali	0,00	0,00	0,00	0,00	0,00
E.5.02.01.02.019	Riscossione crediti di breve termine a tasso agevolato da Fondazioni e Istituzioni liriche locali e da teatri stabili di iniziativa pubblica	0,00	0,00	0,00	0,00	0,00
E.5.02.01.02.999	Riscossione crediti di breve termine a tasso agevolato da altre Amministrazioni Locali n.a.c.	0,00	0,00	0,00	0,00	0,00

TITOLO TIPOLOGIA	DENOMINAZIONE	RESIDUI PRESUNTI AL TERMINE DELL'ESERCIZIO PRECEDENTE QUELLO CUI SI RIFERISCE IL BILANCIO	PREVISIONI DEFINITIVE DELL'ANNO PRECEDENTE QUELLO CUI SI RIFERISCE IL BILANCIO (3)	PREVISIONI		
				DELL'ANNO 2019	DELL'ANNO 2020	DELL'ANNO 2021
E.5.02.01.03.001	Riscossione crediti di breve termine a tasso agevolato da INPS	0,00	0,00	0,00	0,00	0,00
E.5.02.01.03.002	Riscossione crediti di breve termine a tasso agevolato da INAIL	0,00	0,00	0,00	0,00	0,00
E.5.02.01.03.999	Riscossione crediti di breve termine a tasso agevolato da altri Enti di Previdenza n. a. c.	0,00	0,00	0,00	0,00	0,00
E.5.02.01.04.001	Riscossione crediti di breve termine a tasso agevolato da organismi interni e/o unità locali della amministrazione	0,00	0,00	0,00	0,00	0,00
E.5.02.02.01.001	Riscossione crediti di breve termine a tasso agevolato da Famiglie	0,00	0,00	0,00	0,00	0,00
E.5.02.03.01.001	Riscossione crediti di breve termine a tasso agevolato da imprese controllate	0,00	0,00	0,00	0,00	0,00
E.5.02.03.02.001	Riscossione crediti di breve termine a tasso agevolato da altre imprese partecipate	0,00	0,00	0,00	0,00	0,00
E.5.02.03.03.001	Riscossione crediti di breve termine a tasso agevolato dalla Cassa Depositi e prestiti	0,00	0,00	0,00	0,00	0,00
E.5.02.03.99.999	Riscossione crediti di breve termine a tasso agevolato da altre Imprese	0,00	0,00	0,00	0,00	0,00

TITOLO TIPOLOGIA	DENOMINAZIONE	RESIDUI PRESUNTI AL TERMINE DELL'ESERCIZIO PRECEDENTE QUELLO CUI SI RIFERISCE IL BILANCIO		PREVISIONI DEFINITIVE DELL'ANNO PRECEDENTE QUELLO CUI SI RIFERISCE IL BILANCIO (3)	PREVISIONI DELL'ANNO 2019	PREVISIONI DELL'ANNO 2020	PREVISIONI DELL'ANNO 2021
E.5.02.05.01.001	Riscossione crediti di breve termine a tasso agevolato dall'Unione Europea	0,00	previsioni di cassa	0,00	0,00	0,00	0,00
E.5.02.05.02.001	Riscossione crediti di breve termine a tasso agevolato dal Resto del Mondo	0,00	previsioni di competenza	0,00	0,00	0,00	0,00
E.5.02.06.01.001	Riscossione crediti di breve termine a tasso non agevolato da Ministeri	0,00	previsioni di competenza	0,00	0,00	0,00	0,00
E.5.02.06.01.003	Riscossione crediti di breve termine a tasso non agevolato da Presidenza del Consiglio dei Ministri	0,00	previsioni di competenza	0,00	0,00	0,00	0,00
E.5.02.06.01.004	Riscossione crediti di breve termine a tasso non agevolato da Organi Costituzionali e di rilievo costituzionale	0,00	previsioni di competenza	0,00	0,00	0,00	0,00
E.5.02.06.01.005	Riscossione crediti di breve termine a tasso non agevolato da Agenzie Fiscali	0,00	previsioni di competenza	0,00	0,00	0,00	0,00
E.5.02.06.01.006	Riscossione crediti di breve termine a tasso non agevolato da enti di regolazione dell'attività economica	0,00	previsioni di competenza	0,00	0,00	0,00	0,00
E.5.02.06.01.007	Riscossione crediti di breve termine a tasso non agevolato da Gruppo Equitalia	0,00	previsioni di competenza	0,00	0,00	0,00	0,00

TITOLO TIPOLOGIA	DENOMINAZIONE	RESIDUI PRESUNTI AL TERMINE DELL'ESERCIZIO PRECEDENTE QUELLO CUI SI RIFERISCE IL BILANCIO	PREVISIONI DEFINITIVE DELL'ANNO PRECEDENTE QUELLO CUI SI RIFERISCE IL BILANCIO (3)	PREVISIONI		
				DELL'ANNO 2019	DELL'ANNO 2020	DELL'ANNO 2021
E.5.02.06.01.008	Riscossione crediti di breve termine a tasso non agevolato da Anas S.p.A.	0,00	0,00	0,00	0,00	0,00
E.5.02.06.01.009	Riscossione crediti di breve termine a tasso non agevolato da altri enti centrali produttori di servizi economici	0,00	0,00	0,00	0,00	0,00
E.5.02.06.01.010	Riscossione crediti di breve termine a tasso non agevolato da autorità amministrative indipendenti	0,00	0,00	0,00	0,00	0,00
E.5.02.06.01.011	Riscossione crediti di breve termine a tasso non agevolato da enti centrali a struttura associativa	0,00	0,00	0,00	0,00	0,00
E.5.02.06.01.012	Riscossione crediti di breve termine a tasso non agevolato da enti centrali produttori di servizi assistenziali, ricreativi e culturali	0,00	0,00	0,00	0,00	0,00
E.5.02.06.01.013	Riscossione crediti di breve termine a tasso non agevolato da enti e istituzioni centrali di ricerca e istituti e stazioni sperimentali per la ricerca	0,00	0,00	0,00	0,00	0,00
E.5.02.06.01.999	Riscossione crediti di breve termine a tasso non agevolato da altre Amministrazioni Centrali n.a.c.	0,00	0,00	0,00	0,00	0,00
E.5.02.06.02.001	Riscossione crediti di breve termine a tasso non agevolato da Regioni e province autonome	0,00	0,00	0,00	0,00	0,00
E.5.02.06.02.002	Riscossione crediti di breve termine a tasso non agevolato da Province	0,00	0,00	0,00	0,00	0,00

TITOLO TIPOLOGIA	DENOMINAZIONE	RESIDUI PRESUNTI AL TERMINE DELL'ESERCIZIO PRECEDENTE QUELLO CUI SI RIFERISCE IL BILANCIO		PREVISIONI DEFINITIVE DELL'ANNO PRECEDENTE QUELLO CUI SI RIFERISCE IL BILANCIO (3)	PREVISIONI DELL'ANNO 2019	PREVISIONI DELL'ANNO 2020	PREVISIONI DELL'ANNO 2021
E.5.02.06.02.003	Riscossione crediti di breve termine a tasso non agevolato da Comuni	0,00	previsioni di competenza	0,00	0,00	0,00	0,00
E.5.02.06.02.004	Riscossione crediti di breve termine a tasso non agevolato da Città metropolitane e Roma capitale	0,00	previsioni di competenza	0,00	0,00	0,00	0,00
E.5.02.06.02.005	Riscossione crediti di breve termine a tasso non agevolato da Unioni di Comuni	0,00	previsioni di competenza	0,00	0,00	0,00	0,00
E.5.02.06.02.006	Riscossione crediti di breve termine a tasso non agevolato da Comunità Montane	0,00	previsioni di competenza	0,00	0,00	0,00	0,00
E.5.02.06.02.007	Riscossione crediti di breve termine a tasso non agevolato da Camere di Commercio	0,00	previsioni di competenza	0,00	0,00	0,00	0,00
E.5.02.06.02.008	Riscossione crediti di breve termine a tasso non agevolato da Università	0,00	previsioni di competenza	0,00	0,00	0,00	0,00
E.5.02.06.02.009	Riscossione crediti di breve termine a tasso non agevolato da Parchi nazionali e consorzi ed enti autonomi gestori di parchi e aree naturali protette	0,00	previsioni di competenza	0,00	0,00	0,00	0,00
E.5.02.06.02.010	Riscossione crediti di breve termine a tasso non agevolato da Autorità Portuali	0,00	previsioni di competenza	0,00	0,00	0,00	0,00
E.5.02.06.02.011	Riscossione crediti di breve termine a tasso non agevolato da Aziende sanitarie locali	0,00	previsioni di competenza	0,00	0,00	0,00	0,00

TITOLO TIPOLOGIA	DENOMINAZIONE	RESIDUI PRESUNTI AL TERMINE DELL'ESERCIZIO PRECEDENTE QUELLO CUI SI RIFERISCE IL BILANCIO	PREVISIONI DELL'ANNO PRECEDENTE QUELLO CUI SI RIFERISCE IL BILANCIO (3)	PREVISIONI		
				DELL'ANNO 2019	DELL'ANNO 2020	DELL'ANNO 2021
E.5.02.06.02.012	Riscossione crediti di breve termine a tasso non agevolato da Aziende ospedaliere e Aziende ospedaliere universitarie integrate con il SSN	0,00	0,00	0,00	0,00	0,00
E.5.02.06.02.013	Riscossione crediti di breve termine a tasso non agevolato da Policlinici	0,00	0,00	0,00	0,00	0,00
E.5.02.06.02.014	Riscossione crediti di breve termine a tasso non agevolato da Istituti di ricovero e cura a carattere scientifico pubblici	0,00	0,00	0,00	0,00	0,00
E.5.02.06.02.015	Riscossione crediti di breve termine a tasso non agevolato da altre Amministrazioni Locali produttrici di servizi sanitari	0,00	0,00	0,00	0,00	0,00
E.5.02.06.02.016	Riscossione crediti di breve termine a tasso non agevolato da Agenzie regionali per le erogazioni in agricoltura	0,00	0,00	0,00	0,00	0,00
E.5.02.06.02.017	Riscossione crediti di breve termine a tasso non agevolato da altri enti e agenzie regionali e sub regionali	0,00	0,00	0,00	0,00	0,00
E.5.02.06.02.018	Riscossione crediti di breve termine a tasso non agevolato da Consorzi di enti locali	0,00	0,00	0,00	0,00	0,00
E.5.02.06.02.019	Riscossione crediti di breve termine a tasso non agevolato da Fondazioni e istituzioni liriche locali e da teatri stabili di iniziativa pubblica	0,00	0,00	0,00	0,00	0,00
E.5.02.06.02.999	Riscossione crediti di breve termine a tasso non agevolato da altre Amministrazioni Locali n.a.c.	0,00	0,00	0,00	0,00	0,00

TITOLO TIPOLOGIA	DENOMINAZIONE	RESIDUI PRESUNTI AL TERMINE DELL'ESERCIZIO PRECEDENTE QUELLO CUI SI RIFERISCE IL BILANCIO		PREVISIONI DEFINITIVE DELL'ANNO PRECEDENTE QUELLO CUI SI RIFERISCE IL BILANCIO (3)	PREVISIONI DELL'ANNO 2019	PREVISIONI DELL'ANNO 2020	PREVISIONI DELL'ANNO 2021
E.5.02.06.03.001	Riscossione crediti di breve termine a tasso non agevolato da INPS	0,00	previsioni di competenza	0,00	0,00	0,00	0,00
E.5.02.06.03.002	Riscossione crediti di breve termine a tasso non agevolato da INAIL	0,00	previsioni di cassa	0,00	0,00	0,00	0,00
E.5.02.06.03.999	Riscossione crediti di breve termine a tasso non agevolato da altri Enti di Previdenza n.a.c.	0,00	previsioni di competenza	0,00	0,00	0,00	0,00
E.5.02.06.04.001	Riscossione crediti di breve termine a tasso non agevolato da organismi interni e/o unità locali della amministrazione	0,00	previsioni di competenza	0,00	0,00	0,00	0,00
E.5.02.07.01.001	Riscossione crediti di breve termine a tasso non agevolato da Famiglie	0,00	previsioni di competenza	0,00	0,00	0,00	0,00
E.5.02.08.01.001	Riscossione crediti di breve termine a tasso non agevolato da imprese controllate	0,00	previsioni di competenza	0,00	0,00	0,00	0,00
E.5.02.08.02.001	Riscossione crediti di breve termine a tasso non agevolato da altre imprese partecipate	0,00	previsioni di competenza	0,00	0,00	0,00	0,00
E.5.02.08.03.001	Riscossione crediti di breve termine a tasso non agevolato da Cassa Depositi e prestiti	0,00	previsioni di competenza	0,00	0,00	0,00	0,00
E.5.02.08.99.999	Riscossione crediti di breve termine a tasso non agevolato da altre imprese	0,00	previsioni di competenza	0,00	0,00	0,00	0,00

TITOLO TIPOLOGIA	DENOMINAZIONE	RESIDUI PRESUNTI AL TERMINE DELL'ESERCIZIO PRECEDENTE QUELLO CUI SI RIFERISCE IL BILANCIO	PREVISIONI DEFINITIVE DELL'ANNO PRECEDENTE QUELLO CUI SI RIFERISCE IL BILANCIO (3)	PREVISIONI	PREVISIONI	PREVISIONI
				DELL'ANNO 2019	DELL'ANNO 2020	DELL'ANNO 2021
E.5.02.09.01.001	Riscossione crediti di breve termine a tasso non agevolato da Istituzioni Sociali Private	0,00	0,00	0,00	0,00	0,00
E.5.02.10.01.001	Riscossione crediti di breve termine a tasso non agevolato dall'Unione Europea	0,00	0,00	0,00	0,00	0,00
E.5.02.10.02.001	Riscossione crediti di breve termine a tasso non agevolato dal Resto del Mondo	0,00	0,00	0,00	0,00	0,00
Totale	Entrate da riduzione di attività finanziarie	0,00	0,00	0,00	0,00	0,00
E.5.03.00.00.000	Riscossione crediti di medio-lungo termine	24.878,48	22.000,00	91.800,00	80.200,00	62.100,00
E.5.03.01.01.001	Riscossione crediti di medio-lungo termine a tasso agevolato da Ministeri	0,00	0,00	0,00	0,00	0,00
E.5.03.01.01.003	Riscossione crediti di medio-lungo termine a tasso agevolato da Presidenza del Consiglio dei Ministri	0,00	0,00	0,00	0,00	0,00
E.5.03.01.01.004	Riscossione crediti di medio-lungo termine a tasso agevolato da Organi Costituzionali e di rilievo costituzionale	0,00	0,00	0,00	0,00	0,00
			44.763,62	116.678,48		

TITOLO TIPOLOGIA	DENOMINAZIONE	RESIDUI PRESUNTI AL TERMINE DELL'ESERCIZIO PRECEDENTE QUELLO CUI SI RIFERISCE IL BILANCIO		PREVISIONI DEFINITIVE DELL'ANNO PRECEDENTE QUELLO CUI SI RIFERISCE IL BILANCIO (3)	PREVISIONI DELL'ANNO 2019	PREVISIONI DELL'ANNO 2020	PREVISIONI DELL'ANNO 2021
E.5.03.01.01.006	Riscossione crediti di medio-lungo termine a tasso agevolato da enti di regolazione dell'attività economica	0,00	previsioni di competenza	0,00	0,00	0,00	0,00
E.5.03.01.01.007	Riscossione crediti di medio-lungo termine a tasso agevolato da Gruppo Equitalia	0,00	previsioni di competenza	0,00	0,00	0,00	0,00
E.5.03.01.01.008	Riscossione crediti di medio-lungo termine a tasso agevolato da Anas S.p.A.	0,00	previsioni di competenza	0,00	0,00	0,00	0,00
E.5.03.01.01.009	Riscossione crediti di medio-lungo termine a tasso agevolato da altri enti centrali produttori di servizi economici	0,00	previsioni di competenza	0,00	0,00	0,00	0,00
E.5.03.01.01.010	Riscossione crediti di medio-lungo termine a tasso agevolato da autorità amministrative indipendenti	0,00	previsioni di competenza	0,00	0,00	0,00	0,00
E.5.03.01.01.011	Riscossione crediti di medio-lungo termine a tasso agevolato da enti centrali a struttura associativa	0,00	previsioni di competenza	0,00	0,00	0,00	0,00
E.5.03.01.01.012	Riscossione crediti di medio-lungo termine a tasso agevolato da enti centrali produttori di servizi assistenziali, ricreativi e culturali	0,00	previsioni di competenza	0,00	0,00	0,00	0,00
E.5.03.01.01.013	Riscossione crediti di medio-lungo termine a tasso agevolato da enti e istituzioni centrali di ricerca e Istituti e stazioni sperimentali per la ricerca	0,00	previsioni di competenza	0,00	0,00	0,00	0,00

TITOLO TIPOLOGIA	DENOMINAZIONE	RESIDUI PRESUNTI AL TERMINE DELL'ESERCIZIO PRECEDENTE QUELLO CUI SI RIFERISCE IL BILANCIO	PREVISIONI DEFINITIVE DELL'ANNO PRECEDENTE QUELLO CUI SI RIFERISCE IL BILANCIO (3)	PREVISIONI DELL'ANNO 2019	PREVISIONI DELL'ANNO 2020	PREVISIONI DELL'ANNO 2021
E.5.03.01.01.999	Riscossione crediti di medio-lungo termine a tasso agevolato da altre Amministrazioni Centrali n.a.c.	0,00	0,00	0,00	0,00	0,00
E.5.03.01.02.001	Riscossione crediti di medio-lungo termine a tasso agevolato da Regioni e province autonome	0,00	0,00	0,00	0,00	0,00
E.5.03.01.02.002	Riscossione crediti di medio-lungo termine a tasso agevolato da Province	0,00	0,00	0,00	0,00	0,00
E.5.03.01.02.003	Riscossione crediti di medio-lungo termine a tasso agevolato da Comuni	0,00	0,00	0,00	0,00	0,00
E.5.03.01.02.004	Riscossione crediti di medio-lungo termine a tasso agevolato da Città metropolitane e Roma capitale	0,00	0,00	0,00	0,00	0,00
E.5.03.01.02.005	Riscossione crediti di medio-lungo termine a tasso agevolato da Unioni di Comuni	0,00	0,00	0,00	0,00	0,00
E.5.03.01.02.006	Riscossione crediti di medio-lungo termine a tasso agevolato da Comunità Montane	0,00	0,00	0,00	0,00	0,00
E.5.03.01.02.007	Riscossione crediti di medio-lungo termine a tasso agevolato da Camere di Commercio	0,00	0,00	0,00	0,00	0,00
E.5.03.01.02.008	Riscossione crediti di medio-lungo termine a tasso agevolato da Università	0,00	0,00	0,00	0,00	0,00

TITOLO TIPOLOGIA	DENOMINAZIONE	RESIDUI PRESUNTI AL TERMINE DELL'ESERCIZIO PRECEDENTE QUELLO CUI SI RIFERISCE IL BILANCIO		PREVISIONI DELL'ANNO PRECEDENTE QUELLO CUI SI RIFERISCE IL BILANCIO (3)	PREVISIONI DELL'ANNO 2019	PREVISIONI DELL'ANNO 2020	PREVISIONI DELL'ANNO 2021
E.5.03.01.02.009	Riscossione crediti di medio-lungo termine a tasso agevolato da Parchi nazionali e consorzi ed enti autonomi gestori di parchi e aree naturali protette	0,00	previsioni di competenza	0,00	0,00	0,00	0,00
E.5.03.01.02.010	Riscossione crediti di medio-lungo termine a tasso agevolato da Autorità Portuali	0,00	previsioni di competenza	0,00	0,00	0,00	0,00
E.5.03.01.02.011	Riscossione crediti di medio-lungo termine a tasso agevolato da Aziende sanitarie locali	0,00	previsioni di competenza	0,00	0,00	0,00	0,00
E.5.03.01.02.012	Riscossione crediti di medio-lungo termine a tasso agevolato da Aziende ospedaliere e Aziende ospedaliere universitarie integrate con il SSN	0,00	previsioni di competenza	0,00	0,00	0,00	0,00
E.5.03.01.02.013	Riscossione crediti di medio-lungo termine a tasso agevolato da Policlinici	0,00	previsioni di competenza	0,00	0,00	0,00	0,00
E.5.03.01.02.014	Riscossione crediti di medio-lungo termine a tasso agevolato da Istituti di ricovero e cura a carattere scientifico pubblici	0,00	previsioni di competenza	0,00	0,00	0,00	0,00
E.5.03.01.02.015	Riscossione crediti di medio-lungo termine a tasso agevolato da altre Amministrazioni Locali produttrici di servizi sanitari	0,00	previsioni di competenza	0,00	0,00	0,00	0,00
E.5.03.01.02.016	Riscossione crediti di medio-lungo termine a tasso agevolato da Agenzie regionali per le erogazioni in agricoltura	0,00	previsioni di competenza	0,00	0,00	0,00	0,00
E.5.03.01.02.017	Riscossione crediti di medio-lungo termine a tasso agevolato da altri enti e agenzie regionali e sub regionali	0,00	previsioni di competenza	0,00	0,00	0,00	0,00

TITOLO TIPOLOGIA	DENOMINAZIONE	RESIDUI PRESUNTI AL TERMINE DELL'ESERCIZIO PRECEDENTE QUELLO CUI SI RIFERISCE IL BILANCIO	PREVISIONI DEFINITIVE DELL'ANNO PRECEDENTE QUELLO CUI SI RIFERISCE IL BILANCIO (3)	PREVISIONI		
				DELL'ANNO 2019	DELL'ANNO 2020	DELL'ANNO 2021
E.5.03.01.02.018	Riscossione crediti di medio-lungo termine a tasso agevolato da Consorzi di enti locali	0,00	0,00	0,00	0,00	0,00
E.5.03.01.02.019	Riscossione crediti di medio-lungo termine a tasso agevolato da Fondazioni e istituzioni liriche locali e da teatri stabili di iniziativa pubblica	0,00	0,00	0,00	0,00	0,00
E.5.03.01.02.999	Riscossione crediti di medio-lungo termine a tasso agevolato da altre Amministrazioni Locali n.a.c.	0,00	0,00	0,00	0,00	0,00
E.5.03.01.03.001	Riscossione crediti di medio-lungo termine a tasso agevolato da INPS	0,00	0,00	0,00	0,00	0,00
E.5.03.01.03.002	Riscossione crediti di medio-lungo termine a tasso agevolato da INAIL	0,00	0,00	0,00	0,00	0,00
E.5.03.01.03.999	Riscossione crediti di medio-lungo termine a tasso agevolato da altri Enti di Previdenza n.a.c.	0,00	0,00	0,00	0,00	0,00
E.5.03.01.04.001	Riscossione crediti di medio-lungo termine a tasso agevolato da organismi interni e/o unità locali della amministrazione	0,00	0,00	0,00	0,00	0,00
E.5.03.02.01.001	Riscossione crediti di medio-lungo termine a tasso agevolato da Famiglie	24.878,48	22.000,00	91.800,00	80.200,00	62.100,00
E.5.03.03.01.001	Riscossione crediti di medio-lungo termine a tasso agevolato da imprese controllate	0,00	44.763,62	116.678,48	0,00	0,00
			0,00	0,00	0,00	0,00

TITOLO TIPOLOGIA	DENOMINAZIONE	RESIDUI PRESUNTI AL TERMINE DELL'ESERCIZIO PRECEDENTE QUELLO CUI SI RIFERISCE IL BILANCIO		PREVISIONI DEFINITIVE DELL'ANNO PRECEDENTE QUELLO CUI SI RIFERISCE IL BILANCIO (3)	PREVISIONI DELL'ANNO 2019	PREVISIONI DELL'ANNO 2020	PREVISIONI DELL'ANNO 2021
E.5.03.03.02.001	Riscossione crediti di medio-lungo termine a tasso agevolato da altre imprese partecipate	0,00	previsioni di competenza	0,00	0,00	0,00	0,00
E.5.03.03.03.001	Riscossione crediti di medio-lungo termine a tasso agevolato da Cassa Depositi e Prestiti	0,00	previsioni di competenza	0,00	0,00	0,00	0,00
E.5.03.03.99.999	Riscossione crediti di medio-lungo termine a tasso agevolato da altre Imprese	0,00	previsioni di competenza	0,00	0,00	0,00	0,00
E.5.03.04.01.001	Riscossione crediti di medio-lungo termine a tasso agevolato da Istituzioni Sociali Private	0,00	previsioni di competenza	0,00	0,00	0,00	0,00
E.5.03.05.01.001	Riscossione crediti di medio-lungo termine a tasso agevolato dall'Unione Europea	0,00	previsioni di competenza	0,00	0,00	0,00	0,00
E.5.03.05.02.001	Riscossione crediti di medio-lungo termine a tasso agevolato dal Resto del Mondo	0,00	previsioni di competenza	0,00	0,00	0,00	0,00
E.5.03.06.01.001	Riscossione crediti di medio-lungo termine a tasso non agevolato da Ministeri	0,00	previsioni di competenza	0,00	0,00	0,00	0,00
E.5.03.06.01.003	Riscossione crediti di medio-lungo termine a tasso non agevolato da Presidenza del Consiglio dei Ministri	0,00	previsioni di competenza	0,00	0,00	0,00	0,00
E.5.03.06.01.004	Riscossione crediti di medio-lungo termine a tasso non agevolato da Organi Costituzionali e di rilievo costituzionale	0,00	previsioni di competenza	0,00	0,00	0,00	0,00

TITOLO TIPOLOGIA	DENOMINAZIONE	RESIDUI PRESUNTI AL TERMINE DELL'ESERCIZIO PRECEDENTE QUELLO CUI SI RIFERISCE IL BILANCIO	PREVISIONI DELL'ANNO PRECEDENTE QUELLO CUI SI RIFERISCE IL BILANCIO (3)	PREVISIONI DELL'ANNO 2019	PREVISIONI DELL'ANNO 2020	PREVISIONI DELL'ANNO 2021
E.5.03.06.01.005	Riscossione crediti di medio-lungo termine a tasso non agevolato da Agenzie Fiscali	0,00	0,00	0,00	0,00	0,00
E.5.03.06.01.006	Riscossione crediti di medio-lungo termine a tasso non agevolato da enti di regolazione dell'attività economica	0,00	0,00	0,00	0,00	0,00
E.5.03.06.01.007	Riscossione crediti di medio-lungo termine a tasso non agevolato da Gruppo Equitalia	0,00	0,00	0,00	0,00	0,00
E.5.03.06.01.008	Riscossione crediti di medio-lungo termine a tasso non agevolato da Anas S.p.A.	0,00	0,00	0,00	0,00	0,00
E.5.03.06.01.009	Riscossione crediti di medio-lungo termine a tasso non agevolato da altri enti centrali produttori di servizi economici	0,00	0,00	0,00	0,00	0,00
E.5.03.06.01.010	Riscossione crediti di medio-lungo termine a tasso non agevolato da autorità amministrative indipendenti	0,00	0,00	0,00	0,00	0,00
E.5.03.06.01.011	Riscossione crediti di medio-lungo termine a tasso non agevolato da enti centrali a struttura associativa	0,00	0,00	0,00	0,00	0,00
E.5.03.06.01.012	Riscossione crediti di medio-lungo termine a tasso non agevolato da enti centrali produttori di servizi assistenziali, ricreativi e culturali	0,00	0,00	0,00	0,00	0,00
E.5.03.06.01.013	Riscossione crediti di medio-lungo termine a tasso non agevolato da enti e istituzioni centrali di ricerca e Istituti e stazioni sperimentali per la ricerca	0,00	0,00	0,00	0,00	0,00

TITOLO TIPOLOGIA	DENOMINAZIONE	RESIDUI PRESUNTI AL TERMINE DELL'ESERCIZIO PRECEDENTE QUELLO CUI SI RIFERISCE IL BILANCIO		PREVISIONI DEFINITIVE DELL'ANNO PRECEDENTE QUELLO CUI SI RIFERISCE IL BILANCIO (3)	PREVISIONI DELL'ANNO 2019	PREVISIONI DELL'ANNO 2020	PREVISIONI DELL'ANNO 2021
E.5.03.06.02.001	Riscossione crediti di medio-lungo termine a tasso non agevolato da Regioni e province autonome	0,00	previsioni di competenza	0,00	0,00	0,00	0,00
E.5.03.06.02.002	Riscossione crediti di medio-lungo termine a tasso non agevolato da Province	0,00	previsioni di competenza	0,00	0,00	0,00	0,00
E.5.03.06.02.003	Riscossione crediti di medio-lungo termine a tasso non agevolato da Comuni	0,00	previsioni di competenza	0,00	0,00	0,00	0,00
E.5.03.06.02.004	Riscossione crediti di medio-lungo termine a tasso non agevolato da Città metropolitane e Roma capitale	0,00	previsioni di competenza	0,00	0,00	0,00	0,00
E.5.03.06.02.005	Riscossione crediti di medio-lungo termine a tasso non agevolato da Unioni di Comuni	0,00	previsioni di competenza	0,00	0,00	0,00	0,00
E.5.03.06.02.006	Riscossione crediti di medio-lungo termine a tasso non agevolato da Comunità Montane	0,00	previsioni di competenza	0,00	0,00	0,00	0,00
E.5.03.06.02.007	Riscossione crediti di medio-lungo termine a tasso non agevolato da Camere di Commercio	0,00	previsioni di competenza	0,00	0,00	0,00	0,00
E.5.03.06.02.008	Riscossione crediti di medio-lungo termine a tasso non agevolato da Università	0,00	previsioni di competenza	0,00	0,00	0,00	0,00

TITOLO TIPOLOGIA	DENOMINAZIONE	RESIDUI PRESUNTI AL TERMINE DELL'ESERCIZIO PRECEDENTE QUELLO CUI SI RIFERISCE IL BILANCIO	PREVISIONI DELL'ANNO 2019	PREVISIONI DELL'ANNO 2020	PREVISIONI DELL'ANNO 2021	PREVISIONI DEFINITIVE DELL'ANNO PRECEDENTE QUELLO CUI SI RIFERISCE IL BILANCIO (3)	
E.5.03.06.02.009	Riscossione crediti di medio-lungo termine a tasso non agevolato da Parchi nazionali e consorzi ed enti autonomi gestori di parchi e aree naturali protette	0,00	0,00	0,00	0,00	0,00	previsioni di competenza
E.5.03.06.02.010	Riscossione crediti di medio-lungo termine a tasso non agevolato da Autorità Portuali	0,00	0,00	0,00	0,00	0,00	previsioni di competenza
E.5.03.06.02.011	Riscossione crediti di medio-lungo termine a tasso non agevolato da Aziende sanitarie locali	0,00	0,00	0,00	0,00	0,00	previsioni di competenza
E.5.03.06.02.012	Riscossione crediti di medio-lungo termine a tasso non agevolato da Aziende ospedaliere e Aziende ospedaliere universitarie integrate con il SSN	0,00	0,00	0,00	0,00	0,00	previsioni di competenza
E.5.03.06.02.013	Riscossione crediti di medio-lungo termine a tasso non agevolato da Policlinici	0,00	0,00	0,00	0,00	0,00	previsioni di competenza
E.5.03.06.02.014	Riscossione crediti di medio-lungo termine a tasso non agevolato da Istituti di ricovero e cura a carattere scientifico pubblici	0,00	0,00	0,00	0,00	0,00	previsioni di competenza
E.5.03.06.02.015	Riscossione crediti di medio-lungo termine a tasso non agevolato da altre Amministrazioni Locali produttrici di servizi sanitari	0,00	0,00	0,00	0,00	0,00	previsioni di competenza
E.5.03.06.02.016	Riscossione crediti di medio-lungo termine a tasso non agevolato da Agenzie regionali per le erogazioni in agricoltura	0,00	0,00	0,00	0,00	0,00	previsioni di competenza
E.5.03.06.02.017	Riscossione crediti di medio-lungo termine a tasso non agevolato da altri enti e agenzie regionali e sub regionali	0,00	0,00	0,00	0,00	0,00	previsioni di competenza

TITOLO TIPOLOGIA	DENOMINAZIONE	RESIDUI PRESUNTI AL TERMINE DELL'ESERCIZIO PRECEDENTE QUELLO CUI SI RIFERISCE IL BILANCIO	PREVISIONI DELL'ANNO PRECEDENTE QUELLO CUI SI RIFERISCE IL BILANCIO (3)	PREVISIONI DELL'ANNO 2019	PREVISIONI DELL'ANNO 2020	PREVISIONI DELL'ANNO 2021
E.5.03.06.02.018	Riscossione crediti di medio-lungo termine a tasso non agevolato da Consorzi di enti locali	0,00	0,00	0,00	0,00	0,00
E.5.03.06.02.019	Riscossione crediti di medio-lungo termine a tasso non agevolato da Fondazioni e istituzioni liriche locali e da teatri stabili di iniziativa pubblica	0,00	0,00	0,00	0,00	0,00
E.5.03.06.02.999	Riscossione crediti di medio-lungo termine a tasso non agevolato da altre Amministrazioni Locali n.a.c.	0,00	0,00	0,00	0,00	0,00
E.5.03.06.03.001	Riscossione crediti di medio-lungo termine a tasso non agevolato da INPS	0,00	0,00	0,00	0,00	0,00
E.5.03.06.03.002	Riscossione crediti di medio-lungo termine a tasso non agevolato da INAIL	0,00	0,00	0,00	0,00	0,00
E.5.03.06.03.999	Riscossione crediti di medio-lungo termine a tasso non agevolato da altri Enti di Previdenza n.a.c.	0,00	0,00	0,00	0,00	0,00
E.5.03.06.04.001	Riscossione crediti di medio-lungo termine a tasso non agevolato da organismi interni e/o unità locali della amministrazione	0,00	0,00	0,00	0,00	0,00
E.5.03.07.01.001	Riscossione crediti di medio-lungo termine a tasso non agevolato da Famiglie	0,00	0,00	0,00	0,00	0,00
E.5.03.08.01.001	Riscossione crediti di medio-lungo termine a tasso non agevolato da imprese controllate	0,00	0,00	0,00	0,00	0,00

TITOLO TIPOLOGIA	DENOMINAZIONE	RESIDUI PRESUNTI AL TERMINE DELL'ESERCIZIO PRECEDENTE QUELLO CUI SI RIFERISCE IL BILANCIO	PREVISIONI DEFINITIVE DELL'ANNO PRECEDENTE QUELLO CUI SI RIFERISCE IL BILANCIO (3)	PREVISIONI		
				DELL'ANNO 2019	DELL'ANNO 2020	DELL'ANNO 2021
E.5.03.08.02.001	Riscossione crediti di medio-lungo termine a tasso non agevolato da altre imprese partecipate	0,00	0,00	0,00	0,00	0,00
E.5.03.08.03.001	Riscossione crediti di medio-lungo termine a tasso non agevolato da Cassa Depositi e Prestiti	0,00	0,00	0,00	0,00	0,00
E.5.03.08.99.999	Riscossione crediti di medio-lungo termine a tasso non agevolato da altre Imprese	0,00	0,00	0,00	0,00	0,00
E.5.03.09.01.001	Riscossione crediti di medio-lungo termine a tasso non agevolato da Istituzioni Sociali Private	0,00	0,00	0,00	0,00	0,00
E.5.03.10.01.001	Riscossione crediti di medio-lungo termine a tasso non agevolato dall'Unione Europea	0,00	0,00	0,00	0,00	0,00
E.5.03.10.02.001	Riscossione crediti di medio-lungo termine a tasso non agevolato dal Resto del Mondo	0,00	0,00	0,00	0,00	0,00
E.5.03.11.01.001	Riscossione crediti sorti a seguito di escussione di garanzie in favore di Ministeri	0,00	0,00	0,00	0,00	0,00
E.5.03.11.01.003	Riscossione crediti sorti a seguito di escussione di garanzie in favore di Presidenza del Consiglio dei Ministri	0,00	0,00	0,00	0,00	0,00
E.5.03.11.01.004	Riscossione crediti sorti a seguito di escussione di garanzie in favore di Organi Costituzionali e di rilievo costituzionale	0,00	0,00	0,00	0,00	0,00

TITOLO TIPOLOGIA	DENOMINAZIONE	RESIDUI PRESUNTI AL TERMINE DELL'ESERCIZIO PRECEDENTE QUELLO CUI SI RIFERISCE IL BILANCIO	PREVISIONI DELL'ANNO PRECEDENTE QUELLO CUI SI RIFERISCE IL BILANCIO (3)	PREVISIONI DELL'ANNO 2019	PREVISIONI DELL'ANNO 2020	PREVISIONI DELL'ANNO 2021
E.5.03.11.01.005	Riscossione crediti sorti a seguito di escussione di garanzie in favore di Agenzie Fiscali	0,00	0,00	0,00	0,00	0,00
E.5.03.11.01.006	Riscossione crediti sorti a seguito di escussione di garanzie in favore di enti di regolazione dell'attività economica	0,00	0,00	0,00	0,00	0,00
E.5.03.11.01.007	Riscossione crediti sorti a seguito di escussione di garanzie in favore di Gruppo Equitalia	0,00	0,00	0,00	0,00	0,00
E.5.03.11.01.008	Riscossione crediti sorti a seguito di escussione di garanzie in favore di Anas S.p.A.	0,00	0,00	0,00	0,00	0,00
E.5.03.11.01.009	Riscossione crediti sorti a seguito di escussione di garanzie in favore di altri enti centrali produttori di servizi economici	0,00	0,00	0,00	0,00	0,00
E.5.03.11.01.010	Riscossione crediti sorti a seguito di escussione di garanzie in favore di autorità amministrative indipendenti	0,00	0,00	0,00	0,00	0,00
E.5.03.11.01.011	Riscossione crediti sorti a seguito di escussione di garanzie in favore di enti centrali a struttura associativa	0,00	0,00	0,00	0,00	0,00
E.5.03.11.01.012	Riscossione crediti sorti a seguito di escussione di garanzie in favore di enti centrali produttori di servizi assistenziali, ricreativi e culturali	0,00	0,00	0,00	0,00	0,00
E.5.03.11.01.013	Riscossione crediti sorti a seguito di escussione di garanzie in favore di enti e istituzioni centrali di ricerca e Istituti e stazioni sperimentali per la ricerca	0,00	0,00	0,00	0,00	0,00

TITOLO TIPOLOGIA	DENOMINAZIONE	RESIDUI PRESUNTI AL TERMINE DELL'ESERCIZIO PRECEDENTE QUELLO CUI SI RIFERISCE IL BILANCIO	PREVISIONI DELL'ANNO PRECEDENTE QUELLO CUI SI RIFERISCE IL BILANCIO (3)	PREVISIONI DELL'ANNO 2019	PREVISIONI DELL'ANNO 2020	PREVISIONI DELL'ANNO 2021
E.5.03.11.01.999	Riscossione crediti sorti a seguito di escussione di garanzie in favore di altre Amministrazioni Centrali n.a.c.	0,00	0,00	0,00	0,00	0,00
E.5.03.11.02.001	Riscossione crediti sorti a seguito di escussione di garanzie in favore di Regioni e province autonome	0,00	0,00	0,00	0,00	0,00
E.5.03.11.02.002	Riscossione crediti sorti a seguito di escussione di garanzie in favore di Province	0,00	0,00	0,00	0,00	0,00
E.5.03.11.02.003	Riscossione crediti sorti a seguito di escussione di garanzie in favore di Comuni	0,00	0,00	0,00	0,00	0,00
E.5.03.11.02.004	Riscossione crediti sorti a seguito di escussione di garanzie in favore di Città metropolitane e Roma capitale	0,00	0,00	0,00	0,00	0,00
E.5.03.11.02.005	Riscossione crediti sorti a seguito di escussione di garanzie in favore di Unioni di Comuni	0,00	0,00	0,00	0,00	0,00
E.5.03.11.02.006	Riscossione crediti sorti a seguito di escussione di garanzie in favore di Comunità Montane	0,00	0,00	0,00	0,00	0,00
E.5.03.11.02.007	Riscossione crediti sorti a seguito di escussione di garanzie in favore di Camere di Commercio	0,00	0,00	0,00	0,00	0,00
E.5.03.11.02.008	Riscossione crediti sorti a seguito di escussione di garanzie in favore di Università	0,00	0,00	0,00	0,00	0,00

TITOLO TIPOLOGIA	DENOMINAZIONE	RESIDUI PRESUNTI ALL'ESERCIZIO PRECEDENTE QUELLO CUI SI RIFERISCE IL BILANCIO	PREVISIONI DELL'ANNO PRECEDENTE QUELLO CUI SI RIFERISCE IL BILANCIO (3)	PREVISIONI DELL'ANNO 2019	PREVISIONI DELL'ANNO 2020	PREVISIONI DELL'ANNO 2021
E.5.03.11.02.009	Riscossione crediti sorti a seguito di escussione di garanzie in favore di Parchi nazionali e consorzi ed enti autonomi gestori di parchi e aree naturali protette	0,00	0,00	0,00	0,00	0,00
E.5.03.11.02.010	Riscossione crediti sorti a seguito di escussione di garanzie in favore di Autorità Portuali	0,00	0,00	0,00	0,00	0,00
E.5.03.11.02.011	Riscossione crediti sorti a seguito di escussione di garanzie in favore di Aziende sanitarie locali	0,00	0,00	0,00	0,00	0,00
E.5.03.11.02.012	Riscossione crediti sorti a seguito di escussione di garanzie in favore di Aziende ospedaliere e Aziende ospedaliere universitarie integrate con il SSN	0,00	0,00	0,00	0,00	0,00
E.5.03.11.02.013	Riscossione crediti sorti a seguito di escussione di garanzie in favore di Policlيني	0,00	0,00	0,00	0,00	0,00
E.5.03.11.02.014	Riscossione crediti sorti a seguito di escussione di garanzie in favore di Istituti di ricovero e cura a carattere scientifico pubblici	0,00	0,00	0,00	0,00	0,00
E.5.03.11.02.015	Riscossione crediti sorti a seguito di escussione di garanzie in favore di altre Amministrazioni Locali produttrici di servizi sanitari	0,00	0,00	0,00	0,00	0,00
E.5.03.11.02.016	Riscossione crediti sorti a seguito di escussione di garanzie in favore di Agenzie regionali per le erogazioni in agricoltura	0,00	0,00	0,00	0,00	0,00
E.5.03.11.02.017	Riscossione crediti sorti a seguito di escussione di garanzie in favore di altri enti e agenzie regionali e sub regionali	0,00	0,00	0,00	0,00	0,00

TITOLO TIPOLOGIA	DENOMINAZIONE	RESIDUI PRESUNTI AL TERMINE DELL'ESERCIZIO PRECEDENTE QUELLO CUI SI RIFERISCE IL BILANCIO		PREVISIONI DEFINITIVE DELL'ANNO PRECEDENTE QUELLO CUI SI RIFERISCE IL BILANCIO (3)	PREVISIONI DELL'ANNO 2019	PREVISIONI DELL'ANNO 2020	PREVISIONI DELL'ANNO 2021
E.5.03.11.02.019	Riscossione crediti sorti a seguito di escussione di garanzie in favore di Fondazioni e istituzioni liriche locali e a Teatri stabili di iniziativa pubblica	0,00	previsioni di competenza	0,00	0,00	0,00	0,00
E.5.03.11.02.999	Riscossione crediti sorti a seguito di escussione di garanzie in favore di altre Amministrazioni Locali n.a.c.	0,00	previsioni di competenza	0,00	0,00	0,00	0,00
E.5.03.11.03.001	Riscossione crediti sorti a seguito di escussione di garanzie in favore di INPS	0,00	previsioni di competenza	0,00	0,00	0,00	0,00
E.5.03.11.03.002	Riscossione crediti sorti a seguito di escussione di garanzie in favore di INAIL	0,00	previsioni di competenza	0,00	0,00	0,00	0,00
E.5.03.11.03.999	Riscossione crediti sorti a seguito di escussione di garanzie in favore di altri Enti di Previdenza	0,00	previsioni di competenza	0,00	0,00	0,00	0,00
E.5.03.12.01.001	Riscossione crediti sorti a seguito di escussione di garanzie in favore di Famiglie	0,00	previsioni di competenza	0,00	0,00	0,00	0,00
E.5.03.13.01.001	Riscossione crediti sorti a seguito di escussione di garanzie in favore di imprese controllate	0,00	previsioni di competenza	0,00	0,00	0,00	0,00
E.5.03.13.02.001	Riscossione crediti sorti a seguito di escussione di garanzie in favore di imprese partecipate	0,00	previsioni di competenza	0,00	0,00	0,00	0,00

TITOLO TIPOLOGIA	DENOMINAZIONE	RESIDUI PRESUNTI AL TERMINE DELL'ESERCIZIO PRECEDENTE QUELLO CUI SI RIFERISCE IL BILANCIO	PREVISIONI DELL'ANNO PRECEDENTE QUELLO CUI SI RIFERISCE IL BILANCIO (3)	PREVISIONI		
				DELL'ANNO 2019	DELL'ANNO 2020	DELL'ANNO 2021
E.5.04.01.01.003	Altre entrate per riduzione di altre attività finanziarie verso Presidenza del Consiglio dei Ministri	0,00	0,00	0,00	0,00	0,00
E.5.04.01.01.004	Altre entrate per riduzione di altre attività finanziarie verso Organi Costituzionali e di rilievo costituzionale	0,00	0,00	0,00	0,00	0,00
E.5.04.01.01.005	Altre entrate per riduzione di altre attività finanziarie verso Agenzie Fiscali	0,00	0,00	0,00	0,00	0,00
E.5.04.01.01.006	Altre entrate per riduzione di altre attività finanziarie verso enti di regolazione dell'attività economica	0,00	0,00	0,00	0,00	0,00
E.5.04.01.01.007	Altre entrate per riduzione di altre attività finanziarie verso Gruppo Equitalia	0,00	0,00	0,00	0,00	0,00
E.5.04.01.01.008	Altre entrate per riduzione di altre attività finanziarie verso Anas S.p.A.	0,00	0,00	0,00	0,00	0,00
E.5.04.01.01.009	Altre entrate per riduzione di altre attività finanziarie verso altri enti centrali produttori di servizi economici	0,00	0,00	0,00	0,00	0,00
E.5.04.01.01.010	Altre entrate per riduzione di altre attività finanziarie verso autorità amministrative indipendenti	0,00	0,00	0,00	0,00	0,00
E.5.04.01.01.011	Altre entrate per riduzione di altre attività finanziarie verso enti centrali a struttura associativa	0,00	0,00	0,00	0,00	0,00

TITOLO TIPOLOGIA	DENOMINAZIONE	RESIDUI PRESUNTI AL TERMINE DELL'ESERCIZIO PRECEDENTE QUELLO CUI SI RIFERISCE IL BILANCIO		PREVISIONI DEFINITIVE DELL'ANNO PRECEDENTE QUELLO CUI SI RIFERISCE IL BILANCIO (3)	PREVISIONI DELL'ANNO 2019	PREVISIONI DELL'ANNO 2020	PREVISIONI DELL'ANNO 2021
E.5.04.01.01.013	Altre entrate per riduzione di altre attività finanziarie verso enti e istituzioni centrali di ricerca e istituti e stazioni sperimentali per la ricerca	0,00	previsioni di competenza	0,00	0,00	0,00	0,00
E.5.04.01.01.999	Altre entrate per riduzione di altre attività finanziarie verso altre Amministrazioni Centrali n.a.c.	0,00	previsioni di competenza	0,00	0,00	0,00	0,00
E.5.04.01.02.001	Altre entrate per riduzione di altre attività finanziarie verso Regioni e province autonome	0,00	previsioni di competenza	0,00	0,00	0,00	0,00
E.5.04.01.02.002	Altre entrate per riduzione di altre attività finanziarie verso Province	0,00	previsioni di competenza	0,00	0,00	0,00	0,00
E.5.04.01.02.003	Altre entrate per riduzione di altre attività finanziarie verso Comuni	0,00	previsioni di competenza	0,00	0,00	0,00	0,00
E.5.04.01.02.004	Altre entrate per riduzione di altre attività finanziarie verso Città metropolitane e Roma capitale	0,00	previsioni di competenza	0,00	0,00	0,00	0,00
E.5.04.01.02.005	Altre entrate per riduzione di altre attività finanziarie verso Unioni di Comuni	0,00	previsioni di competenza	0,00	0,00	0,00	0,00
E.5.04.01.02.006	Altre entrate per riduzione di altre attività finanziarie verso Comunità Montane	0,00	previsioni di competenza	0,00	0,00	0,00	0,00

TITOLO TIPOLOGIA	DENOMINAZIONE	RESIDUI PRESUNTI AL TERMINE DELL'ESERCIZIO PRECEDENTE QUELLO CUI SI RIFERISCE IL BILANCIO	PREVISIONI DELL'ANNO PRECEDENTE QUELLO CUI SI RIFERISCE IL BILANCIO (3)	PREVISIONI DELL'ANNO		
				2019	2020	2021
E.5.04.01.02.007	Altre entrate per riduzione di altre attività finanziarie verso Camere di Commercio	0,00	0,00	0,00	0,00	0,00
E.5.04.01.02.008	Altre entrate per riduzione di altre attività finanziarie verso Università	0,00	0,00	0,00	0,00	0,00
E.5.04.01.02.009	Altre entrate per riduzione di altre attività finanziarie verso Parchi nazionali e consorzi ed enti autonomi gestori di parchi e aree naturali protette	0,00	0,00	0,00	0,00	0,00
E.5.04.01.02.010	Altre entrate per riduzione di altre attività finanziarie verso Autorità Portuali	0,00	0,00	0,00	0,00	0,00
E.5.04.01.02.011	Altre entrate per riduzione di altre attività finanziarie verso Aziende sanitarie locali	0,00	0,00	0,00	0,00	0,00
E.5.04.01.02.012	Altre entrate per riduzione di altre attività finanziarie verso Aziende ospedaliere e Aziende ospedaliere universitarie integrate con il SSN	0,00	0,00	0,00	0,00	0,00
E.5.04.01.02.013	Altre entrate per riduzione di altre attività finanziarie verso Policlinici	0,00	0,00	0,00	0,00	0,00
E.5.04.01.02.014	Altre entrate per riduzione di altre attività finanziarie verso Istituti di ricovero e cura a carattere scientifico pubblici	0,00	0,00	0,00	0,00	0,00
E.5.04.01.02.015	Altre entrate per riduzione di altre attività finanziarie verso altre Amministrazioni Locali produttrici di servizi sanitari	0,00	0,00	0,00	0,00	0,00

TITOLO TIPOLOGIA	DENOMINAZIONE	RESIDUI PRESUNTI AL TERMINE DELL'ESERCIZIO PRECEDENTE QUELLO CUI SI RIFERISCE IL BILANCIO		PREVISIONI DEFINITIVE DELL'ANNO PRECEDENTE QUELLO CUI SI RIFERISCE IL BILANCIO (3)	PREVISIONI DELL'ANNO 2019	PREVISIONI DELL'ANNO 2020	PREVISIONI DELL'ANNO 2021
E.5.04.01.02.017	Altre entrate per riduzione di altre attività finanziarie verso altri enti e agenzie regionali e sub regionali	0,00	previsioni di competenza	0,00	0,00	0,00	0,00
E.5.04.01.02.018	Altre entrate per riduzione di altre attività finanziarie verso Consorzi di enti locali	0,00	previsioni di competenza	0,00	0,00	0,00	0,00
E.5.04.01.02.019	Altre entrate per riduzione di altre attività finanziarie verso Fondazioni e istituzioni liriche locali e da teatri stabili di iniziativa pubblica	0,00	previsioni di competenza	0,00	0,00	0,00	0,00
E.5.04.01.02.999	Altre entrate per riduzione di altre attività finanziarie verso altre Amministrazioni Locali n.a.c.	0,00	previsioni di competenza	0,00	0,00	0,00	0,00
E.5.04.01.03.001	Altre entrate per riduzione di altre attività finanziarie verso INPS	0,00	previsioni di competenza	0,00	0,00	0,00	0,00
E.5.04.01.03.002	Altre entrate per riduzione di altre attività finanziarie verso INAIL	0,00	previsioni di competenza	0,00	0,00	0,00	0,00
E.5.04.01.03.999	Altre entrate per riduzione di altre attività finanziarie verso altri Enti di Previdenza n.a.c.	0,00	previsioni di competenza	0,00	0,00	0,00	0,00
E.5.04.02.01.001	Altre entrate per riduzione di altre attività finanziarie verso Famiglie	0,00	previsioni di competenza	0,00	0,00	0,00	0,00

TITOLO TIPOLOGIA	DENOMINAZIONE	RESIDUI PRESUNTI AL TERMINE DELL'ESERCIZIO PRECEDENTE QUELLO CUI SI RIFERISCE IL BILANCIO	PREVISIONI DELL'ANNO PRECEDENTE QUELLO CUI SI RIFERISCE IL BILANCIO (3)	PREVISIONI DELL'ANNO		
				2019	2020	2021
E.5.04.03.01.001	Altre entrate per riduzione di altre attività finanziarie verso imprese controllate	0,00	0,00	0,00	0,00	0,00
E.5.04.03.02.001	Altre entrate per riduzione di altre attività finanziarie verso altre imprese partecipate	0,00	0,00	0,00	0,00	0,00
E.5.04.03.03.001	Altre entrate per riduzione di altre attività finanziarie verso Cassa Depositi e Prestiti	0,00	0,00	0,00	0,00	0,00
E.5.04.03.99.999	Altre entrate per riduzione di altre attività finanziarie verso altre imprese	0,00	0,00	0,00	0,00	0,00
E.5.04.04.01.001	Altre entrate per riduzione di altre attività finanziarie verso Istituzioni Sociali Private	0,00	0,00	0,00	0,00	0,00
E.5.04.05.01.001	Altre entrate per riduzione di altre attività finanziarie verso Unione Europea	0,00	0,00	0,00	0,00	0,00
E.5.04.05.02.001	Altre entrate per riduzione di altre attività finanziarie verso Resto del Mondo	0,00	0,00	0,00	0,00	0,00
E.5.04.06.01.001	Prelevi dai conti di tesoreria statale diversi dalla Tesoreria Unica	0,00	0,00	0,00	0,00	0,00
E.5.04.07.01.001	Prelevi da depositi bancari	0,00	0,00	0,00	0,00	0,00

TITOLO TIPOLOGIA	DENOMINAZIONE	RESIDUI PRESUNTI AL TERMINE DELL'ESERCIZIO PRECEDENTE QUELLO CUI SI RIFERISCE IL BILANCIO	PREVISIONI DEFINITIVE DELL'ANNO PRECEDENTE QUELLO CUI SI RIFERISCE IL BILANCIO (3)	PREVISIONI DELL'ANNO		
				2019	2020	2021
Totale	Entrate da riduzione di attività finanziarie	0,00	0,00	0,00	0,00	0,00
tipologia		previsioni di competenza	0,00	0,00	0,00	0,00
		previsioni di cassa	0,00	0,00	0,00	0,00
Totale titolo	Entrate da riduzione di attività finanziarie	3.524.878,48	22.000,00	91.800,00	80.200,00	62.100,00
		previsioni di competenza	3.544.763,62	3.616.678,48		
		previsioni di cassa				
E.6.00.00.00.000	Accensione Prestiti					
E.6.01.00.00.000	Emissione di titoli obbligazionari	0,00	0,00	0,00	0,00	0,00
		previsioni di competenza	0,00	0,00	0,00	0,00
		previsioni di cassa	0,00	0,00	0,00	0,00
E.6.01.01.01.001	Emissione di titoli obbligazionari a breve termine a tasso fisso - valuta domestica	0,00	0,00	0,00	0,00	0,00
		previsioni di competenza	0,00	0,00	0,00	0,00
		previsioni di cassa	0,00	0,00	0,00	0,00
E.6.01.01.01.002	Emissione di titoli obbligazionari a breve termine a tasso variabile - valuta domestica	0,00	0,00	0,00	0,00	0,00
		previsioni di competenza	0,00	0,00	0,00	0,00
		previsioni di cassa	0,00	0,00	0,00	0,00
E.6.01.01.02.001	Emissione di titoli obbligazionari a breve termine a tasso fisso - valuta estera	0,00	0,00	0,00	0,00	0,00
		previsioni di competenza	0,00	0,00	0,00	0,00
		previsioni di cassa	0,00	0,00	0,00	0,00
E.6.01.01.02.002	Emissione di titoli obbligazionari a breve termine a tasso variabile - valuta estera	0,00	0,00	0,00	0,00	0,00
		previsioni di competenza	0,00	0,00	0,00	0,00
		previsioni di cassa	0,00	0,00	0,00	0,00

TITOLO TIPOLOGIA	DENOMINAZIONE	RESIDUI PRESUNTI AL TERMINE DELL'ESERCIZIO PRECEDENTE QUELLO CUI SI RIFERISCE IL BILANCIO	PREVISIONI DEFINITIVE DELL'ANNO PRECEDENTE QUELLO CUI SI RIFERISCE IL BILANCIO (3)	PREVISIONI DELL'ANNO 2019	PREVISIONI DELL'ANNO 2020	PREVISIONI DELL'ANNO 2021
E.6.01.02.01.001	Emissione di titoli obbligazionari a medio-lungo termine a tasso fisso - valuta domestica	0,00	0,00	0,00	0,00	0,00
E.6.01.02.01.002	Emissione di titoli obbligazionari a medio-lungo termine a tasso variabile - valuta domestica	0,00	0,00	0,00	0,00	0,00
E.6.01.02.02.001	Emissione di titoli obbligazionari a medio-lungo termine a tasso fisso - valuta estera	0,00	0,00	0,00	0,00	0,00
E.6.01.02.02.002	Emissione di titoli obbligazionari a medio-lungo termine a tasso variabile - valuta estera	0,00	0,00	0,00	0,00	0,00
Totale tipologia	E.6.00.00.00.000 Accensione Prestiti	0,00	0,00	0,00	0,00	0,00
E.6.02.00.00.000	Accensione prestiti a breve termine	0,00	0,00	0,00	0,00	0,00
E.6.02.01.01.001	Finanziamenti a breve termine da Ministeri	0,00	0,00	0,00	0,00	0,00
E.6.02.01.01.002	Finanziamenti a breve termine da Presidenza del Consiglio dei Ministri	0,00	0,00	0,00	0,00	0,00

TITOLO TIPOLOGIA	DENOMINAZIONE	RESIDUI PRESUNTI AL TERMINE DELL'ESERCIZIO PRECEDENTE QUELLO CUI SI RIFERISCE IL BILANCIO		PREVISIONI DEFINITIVE DELL'ANNO PRECEDENTE QUELLO CUI SI RIFERISCE IL BILANCIO (3)	PREVISIONI DELL'ANNO 2019	PREVISIONI DELL'ANNO 2020	PREVISIONI DELL'ANNO 2021
E.6.02.01.01.003	Finanziamenti a breve termine da Organi Costituzionali e di rilievo costituzionale	0,00	previsioni di competenza	0,00	0,00	0,00	0,00
E.6.02.01.01.004	Finanziamenti a breve termine da Agenzie Fiscali	0,00	previsioni di cassa	0,00	0,00	0,00	0,00
E.6.02.01.01.005	Finanziamenti a breve termine da enti di regolazione dell'attività economica	0,00	previsioni di competenza	0,00	0,00	0,00	0,00
E.6.02.01.01.006	Finanziamenti a breve termine da Gruppo Equitalia	0,00	previsioni di competenza	0,00	0,00	0,00	0,00
E.6.02.01.01.007	Finanziamenti a breve termine da Anas S.p.A.	0,00	previsioni di competenza	0,00	0,00	0,00	0,00
E.6.02.01.01.008	Finanziamenti a breve termine da altri enti centrali produttori di servizi economici	0,00	previsioni di competenza	0,00	0,00	0,00	0,00
E.6.02.01.01.009	Finanziamenti a breve termine da autorità amministrative indipendenti	0,00	previsioni di competenza	0,00	0,00	0,00	0,00
E.6.02.01.01.010	Finanziamenti a breve termine da enti centrali a struttura associativa	0,00	previsioni di competenza	0,00	0,00	0,00	0,00
E.6.02.01.01.011	Finanziamenti a breve termine da enti centrali produttori di servizi assistenziali, ricreativi e culturali	0,00	previsioni di competenza	0,00	0,00	0,00	0,00

TITOLO TIPOLOGIA	DENOMINAZIONE	RESIDUI PRESUNTI AL TERMINE DELL'ESERCIZIO PRECEDENTE QUELLO CUI SI RIFERISCE IL BILANCIO		PREVISIONI DEFINITIVE DELL'ANNO PRECEDENTE QUELLO CUI SI RIFERISCE IL BILANCIO (3)	PREVISIONI DELL'ANNO 2019	PREVISIONI DELL'ANNO 2020	PREVISIONI DELL'ANNO 2021
E.6.02.01.01.999	Finanziamenti a breve termine da altre Amministrazioni Centrali n.a.c.	0,00	previsioni di competenza	0,00	0,00	0,00	0,00
E.6.02.01.02.001	Finanziamenti a breve termine da Regioni e province autonome	0,00	previsioni di competenza	0,00	0,00	0,00	0,00
E.6.02.01.02.002	Finanziamenti a breve termine da Province	0,00	previsioni di competenza	0,00	0,00	0,00	0,00
E.6.02.01.02.003	Finanziamenti a breve termine da Comuni	0,00	previsioni di competenza	0,00	0,00	0,00	0,00
E.6.02.01.02.004	Finanziamenti a breve termine da Città metropolitane e Roma capitale	0,00	previsioni di competenza	0,00	0,00	0,00	0,00
E.6.02.01.02.005	Finanziamenti a breve termine da Unioni di Comuni	0,00	previsioni di competenza	0,00	0,00	0,00	0,00
E.6.02.01.02.006	Finanziamenti a breve termine da Comunità Montane	0,00	previsioni di competenza	0,00	0,00	0,00	0,00
E.6.02.01.02.007	Finanziamenti a breve termine da Camere di Commercio	0,00	previsioni di competenza	0,00	0,00	0,00	0,00

TITOLO TIPOLOGIA	DENOMINAZIONE	RESIDUI PRESUNTI AL TERMINE DELL'ESERCIZIO PRECEDENTE QUELLO CUI SI RIFERISCE IL BILANCIO		PREVISIONI DEFINITIVE DELL'ANNO PRECEDENTE QUELLO CUI SI RIFERISCE IL BILANCIO (3)	PREVISIONI DELL'ANNO 2019	PREVISIONI DELL'ANNO 2020	PREVISIONI DELL'ANNO 2021
E.6.02.01.02.009	Finanziamenti a breve termine da Parchi nazionali e consorzi ed enti autonomi gestori di parchi e aree naturali protette	0,00	previsioni di competenza	0,00	0,00	0,00	0,00
E.6.02.01.02.010	Finanziamenti a breve termine da Autorità Portuali	0,00	previsioni di competenza	0,00	0,00	0,00	0,00
E.6.02.01.02.011	Finanziamenti a breve termine da Aziende sanitarie locali	0,00	previsioni di competenza	0,00	0,00	0,00	0,00
E.6.02.01.02.012	Finanziamenti a breve termine da Aziende ospedaliere e Aziende ospedaliere universitarie integrate con il SSN	0,00	previsioni di competenza	0,00	0,00	0,00	0,00
E.6.02.01.02.013	Finanziamenti a breve termine da Policlinici	0,00	previsioni di competenza	0,00	0,00	0,00	0,00
E.6.02.01.02.014	Finanziamenti a breve termine da Istituti di ricovero e cura a carattere scientifico pubblici	0,00	previsioni di competenza	0,00	0,00	0,00	0,00
E.6.02.01.02.015	Finanziamenti a breve termine da altre Amministrazioni Locali produttrici di servizi sanitari	0,00	previsioni di competenza	0,00	0,00	0,00	0,00
E.6.02.01.02.016	Finanziamenti a breve termine da Agenzie regionali per le erogazioni in agricoltura	0,00	previsioni di competenza	0,00	0,00	0,00	0,00

TITOLO TIPOLOGIA	DENOMINAZIONE	RESIDUI PRESUNTI AL TERMINE DELL'ESERCIZIO PRECEDENTE QUELLO CUI SI RIFERISCE IL BILANCIO		PREVISIONI DEFINITIVE DELL'ANNO PRECEDENTE QUELLO CUI SI RIFERISCE IL BILANCIO (3)	PREVISIONI DELL'ANNO 2019	PREVISIONI DELL'ANNO 2020	PREVISIONI DELL'ANNO 2021
E.6.02.01.02.018	Finanziamenti a breve termine da Consorzi di enti locali	0,00	previsioni di cassa	0,00	0,00	0,00	0,00
E.6.02.01.02.019	Finanziamenti a breve termine da Fondazioni e istituzioni liriche locali e da teatri stabili di iniziativa pubblica	0,00	previsioni di competenza	0,00	0,00	0,00	0,00
E.6.02.01.02.999	Finanziamenti a breve termine da altre Amministrazioni Locali n.a.c.	0,00	previsioni di competenza	0,00	0,00	0,00	0,00
E.6.02.01.03.001	Finanziamenti a breve termine da INPS	0,00	previsioni di cassa	0,00	0,00	0,00	0,00
E.6.02.01.03.002	Finanziamenti a breve termine da INAIL	0,00	previsioni di competenza	0,00	0,00	0,00	0,00
E.6.02.01.03.999	Finanziamenti a breve termine da altri Enti di Previdenza n.a.c.	0,00	previsioni di competenza	0,00	0,00	0,00	0,00
E.6.02.01.04.001	Finanziamenti a breve termine da imprese controllate	0,00	previsioni di competenza	0,00	0,00	0,00	0,00
E.6.02.01.04.002	Finanziamenti a breve termine da altre imprese partecipate	0,00	previsioni di competenza	0,00	0,00	0,00	0,00

TITOLO TIPOLOGIA	DENOMINAZIONE	RESIDUI PRESUNTI AL TERMINE DELL'ESERCIZIO PRECEDENTE QUELLO CUI SI RIFERISCE IL BILANCIO		PREVISIONI DEFINITIVE DELL'ANNO PRECEDENTE QUELLO CUI SI RIFERISCE IL BILANCIO (3)	PREVISIONI DELL'ANNO 2019	PREVISIONI DELL'ANNO 2020	PREVISIONI DELL'ANNO 2021
E.6.02.01.99.001	Finanziamenti a breve termine da altri soggetti	0,00	previsioni di cassa	0,00	0,00	0,00	0,00
E.6.02.02.01.001	Anticipazioni da Amministrazioni Centrali	0,00	previsioni di competenza	0,00	0,00	0,00	0,00
E.6.02.02.01.002	Anticipazioni da Amministrazioni Locali	0,00	previsioni di competenza	0,00	0,00	0,00	0,00
E.6.02.02.01.003	Anticipazioni da Enti di Previdenza	0,00	previsioni di competenza	0,00	0,00	0,00	0,00
E.6.02.02.01.999	Anticipazioni da altri soggetti	0,00	previsioni di competenza	0,00	0,00	0,00	0,00
E.6.02.02.02.001	Anticipazioni da Amministrazioni Centrali	0,00	previsioni di competenza	0,00	0,00	0,00	0,00
E.6.02.02.02.002	Anticipazioni da Amministrazioni Locali	0,00	previsioni di competenza	0,00	0,00	0,00	0,00
E.6.02.02.02.003	Anticipazioni da Enti di Previdenza	0,00	previsioni di competenza	0,00	0,00	0,00	0,00

TITOLO TIPOLOGIA	DENOMINAZIONE	RESIDUI PRESUNTI AL TERMINE DELL'ESERCIZIO PRECEDENTE QUELLO CUI SI RIFERISCE IL BILANCIO		PREVISIONI DEFINITIVE DELL'ANNO PRECEDENTE QUELLO CUI SI RIFERISCE IL BILANCIO (3)	PREVISIONI DELL'ANNO 2019	PREVISIONI DELL'ANNO 2020	PREVISIONI DELL'ANNO 2021
E.6.02.02.02.999 Anticipazioni da altri soggetti							
		0,00	previsioni di competenza	0,00	0,00	0,00	0,00
			previsioni di cassa	0,00	0,00		
Totale tipologia	E.6.00.00.000 Accensione Prestiti	0,00	previsioni di competenza	0,00	0,00	0,00	0,00
			previsioni di cassa	0,00	0,00		
E.6.03.00.000	Accensione mutui e altri finanziamenti a medio lungo termine	0,00	previsioni di competenza	0,00	0,00	0,00	0,00
			previsioni di cassa	0,00	0,00		
E.6.03.01.01.001	Accensione mutui e altri finanziamenti a medio lungo termine da Ministeri	0,00	previsioni di competenza	0,00	0,00	0,00	0,00
			previsioni di cassa	0,00	0,00		
E.6.03.01.01.002	Accensione mutui e altri finanziamenti a medio lungo termine da Presidenza del Consiglio dei Ministri	0,00	previsioni di competenza	0,00	0,00	0,00	0,00
			previsioni di cassa	0,00	0,00		
E.6.03.01.01.003	Accensione mutui e altri finanziamenti a medio lungo termine da Organi Costituzionali e di rilievo costituzionale	0,00	previsioni di competenza	0,00	0,00	0,00	0,00
			previsioni di cassa	0,00	0,00		
E.6.03.01.01.004	Accensione mutui e altri finanziamenti a medio lungo termine da Agenzie Fiscali	0,00	previsioni di competenza	0,00	0,00	0,00	0,00
			previsioni di cassa	0,00	0,00		
E.6.03.01.01.005	Accensione mutui e altri finanziamenti a medio lungo termine da enti di regolazione dell'attività economica	0,00	previsioni di competenza	0,00	0,00	0,00	0,00
			previsioni di cassa	0,00	0,00		

TITOLO TIPOLOGIA	DENOMINAZIONE	RESIDUI PRESUNTI AL TERMINE DELL'ESERCIZIO PRECEDENTE QUELLO CUI SI RIFERISCE IL BILANCIO		PREVISIONI DELL'ANNO PRECEDENTE QUELLO CUI SI RIFERISCE IL BILANCIO (3)	PREVISIONI DELL'ANNO 2019	PREVISIONI DELL'ANNO 2020	PREVISIONI DELL'ANNO 2021
E.6.03.01.01.006	Accensione mutui e altri finanziamenti a medio lungo termine da Gruppo Equitalia	0,00	previsioni di competenza	0,00	0,00	0,00	0,00
E.6.03.01.01.007	Accensione mutui e altri finanziamenti a medio lungo termine da Anas S.p.A.	0,00	previsioni di competenza	0,00	0,00	0,00	0,00
E.6.03.01.01.008	Accensione mutui e altri finanziamenti a medio lungo termine da altri enti centrali produttori di servizi economici	0,00	previsioni di competenza	0,00	0,00	0,00	0,00
E.6.03.01.01.009	Accensione mutui e altri finanziamenti a medio lungo termine da autorità amministrative indipendenti	0,00	previsioni di competenza	0,00	0,00	0,00	0,00
E.6.03.01.01.010	Accensione mutui e altri finanziamenti a medio lungo termine da enti centrali a struttura associativa	0,00	previsioni di competenza	0,00	0,00	0,00	0,00
E.6.03.01.01.011	Accensione mutui e altri finanziamenti a medio lungo termine da enti centrali produttori di servizi assistenziali, ricreativi e culturali	0,00	previsioni di competenza	0,00	0,00	0,00	0,00
E.6.03.01.01.012	Accensione mutui e altri finanziamenti a medio lungo termine da enti e istituzioni centrali di ricerca e istituti e stazioni sperimentali per la ricerca	0,00	previsioni di competenza	0,00	0,00	0,00	0,00
E.6.03.01.01.999	Accensione mutui e altri finanziamenti a medio lungo termine da altre Amministrazioni Centrali n.a.c.	0,00	previsioni di competenza	0,00	0,00	0,00	0,00
E.6.03.01.02.001	Accensione mutui e altri finanziamenti a medio lungo termine da Regioni e province autonome	0,00	previsioni di competenza	0,00	0,00	0,00	0,00

TITOLO TIPOLOGIA	DENOMINAZIONE	RESIDUI PRESUNTI AL TERMINE DELL'ESERCIZIO PRECEDENTE QUELLO CUI SI RIFERISCE IL BILANCIO	PREVISIONI DELL'ANNO PRECEDENTE QUELLO CUI SI RIFERISCE IL BILANCIO (3)	PREVISIONI		
				DELL'ANNO 2019	DELL'ANNO 2020	DELL'ANNO 2021
E.6.03.01.02.002	Accensione mutui e altri finanziamenti a medio lungo termine da Province	0,00	0,00	0,00	0,00	0,00
E.6.03.01.02.003	Accensione mutui e altri finanziamenti a medio lungo termine da Comuni	0,00	0,00	0,00	0,00	0,00
E.6.03.01.02.004	Accensione mutui e altri finanziamenti a medio lungo termine da Città metropolitane e Roma capitale	0,00	0,00	0,00	0,00	0,00
E.6.03.01.02.005	Accensione mutui e altri finanziamenti a medio lungo termine da Unioni di Comuni	0,00	0,00	0,00	0,00	0,00
E.6.03.01.02.006	Accensione mutui e altri finanziamenti a medio lungo termine da Comunità Montane	0,00	0,00	0,00	0,00	0,00
E.6.03.01.02.007	Accensione mutui e altri finanziamenti a medio lungo termine da Camere di Commercio	0,00	0,00	0,00	0,00	0,00
E.6.03.01.02.008	Accensione mutui e altri finanziamenti a medio lungo termine da Università	0,00	0,00	0,00	0,00	0,00
E.6.03.01.02.009	Accensione mutui e altri finanziamenti a medio lungo termine da Parchi nazionali e consorzi ed enti autonomi gestori di parchi e aree naturali protette	0,00	0,00	0,00	0,00	0,00
E.6.03.01.02.010	Accensione mutui e altri finanziamenti a medio lungo termine da Autorità Portuali	0,00	0,00	0,00	0,00	0,00

TITOLO TIPOLOGIA	DENOMINAZIONE	RESIDUI PRESUNTI AL TERMINE DELL'ESERCIZIO PRECEDENTE QUELLO CUI SI RIFERISCE IL BILANCIO		PREVISIONI DEFINITIVE DELL'ANNO PRECEDENTE QUELLO CUI SI RIFERISCE IL BILANCIO (3)	PREVISIONI DELL'ANNO 2019	PREVISIONI DELL'ANNO 2020	PREVISIONI DELL'ANNO 2021
E.6.03.01.02.012	Accensione mutui e altri finanziamenti a medio lungo termine da Aziende ospedaliere e Aziende ospedaliere universitarie integrate con il SSN	0,00	previsioni di competenza	0,00	0,00	0,00	0,00
E.6.03.01.02.013	Accensione mutui e altri finanziamenti a medio lungo termine da Policlinici	0,00	previsioni di competenza	0,00	0,00	0,00	0,00
E.6.03.01.02.014	Accensione mutui e altri finanziamenti a medio lungo termine da Istituti di ricovero e cura a carattere scientifico pubblici	0,00	previsioni di competenza	0,00	0,00	0,00	0,00
E.6.03.01.02.015	Accensione mutui e altri finanziamenti a medio lungo termine da altre Amministrazioni Locali produttrici di servizi sanitari	0,00	previsioni di competenza	0,00	0,00	0,00	0,00
E.6.03.01.02.016	Accensione mutui e altri finanziamenti a medio lungo termine da Agenzie regionali per le erogazioni in agricoltura	0,00	previsioni di competenza	0,00	0,00	0,00	0,00
E.6.03.01.02.017	Accensione mutui e altri finanziamenti a medio lungo termine da altri enti e agenzie regionali e sub regionali	0,00	previsioni di competenza	0,00	0,00	0,00	0,00
E.6.03.01.02.018	Accensione mutui e altri finanziamenti a medio lungo termine da Consorzi di enti locali	0,00	previsioni di competenza	0,00	0,00	0,00	0,00
E.6.03.01.02.019	Accensione mutui e altri finanziamenti a medio lungo termine da Fondazioni e istituzioni liriche locali e da teatri stabili di iniziativa pubblica	0,00	previsioni di competenza	0,00	0,00	0,00	0,00

TITOLO TIPOLOGIA	DENOMINAZIONE	RESIDUI PRESUNTI AL TERMINE DELL'ESERCIZIO PRECEDENTE QUELLO CUI SI RIFERISCE IL BILANCIO	PREVISIONI DELL'ANNO PRECEDENTE QUELLO CUI SI RIFERISCE IL BILANCIO (3)	PREVISIONI DELL'ANNO 2019	PREVISIONI DELL'ANNO 2020	PREVISIONI DELL'ANNO 2021
E.6.03.01.02.999	Accensione mutui e altri finanziamenti a medio lungo termine da altre Amministrazioni Locali n.a.c.	0,00	0,00	0,00	0,00	0,00
E.6.03.01.03.001	Accensione mutui e altri finanziamenti a medio lungo termine da INPS	0,00	0,00	0,00	0,00	0,00
E.6.03.01.03.002	Accensione mutui e altri finanziamenti a medio lungo termine da INAIL	0,00	0,00	0,00	0,00	0,00
E.6.03.01.03.999	Accensione mutui e altri finanziamenti a medio lungo termine da altri Enti di Previdenza n.a.c.	0,00	0,00	0,00	0,00	0,00
E.6.03.01.04.001	Accensione mutui e altri finanziamenti a medio lungo termine da imprese controllate	0,00	0,00	0,00	0,00	0,00
E.6.03.01.04.002	Accensione mutui e altri finanziamenti a medio lungo termine da altre imprese partecipate	0,00	0,00	0,00	0,00	0,00
E.6.03.01.04.003	Accensione mutui e altri finanziamenti a medio lungo termine da Cassa Depositi e Prestiti - SPA	0,00	0,00	0,00	0,00	0,00
E.6.03.01.04.999	Accensione mutui e altri finanziamenti a medio lungo termine da altre imprese	0,00	0,00	0,00	0,00	0,00
E.6.03.01.05.001	Accensione mutui e altri finanziamenti a medio lungo termine da altri soggetti con controparte residente	0,00	0,00	0,00	0,00	0,00

TITOLO TIPOLOGIA	DENOMINAZIONE	RESIDUI PRESUNTI AL TERMINE DELL'ESERCIZIO PRECEDENTE QUELLO CUI SI RIFERISCE IL BILANCIO		PREVISIONI DEFINITIVE DELL'ANNO PRECEDENTE QUELLO CUI SI RIFERISCE IL BILANCIO (3)	PREVISIONI DELL'ANNO 2019	PREVISIONI DELL'ANNO 2020	PREVISIONI DELL'ANNO 2021
E.6.03.03.01.001	Accensione prestiti concessi da Ministeri a seguito di escussione di garanzie	0,00	previsioni di competenza	0,00	0,00	0,00	0,00
E.6.03.03.01.002	Accensione prestiti concessi da Presidenza del Consiglio dei Ministri a seguito di escussione di garanzie	0,00	previsioni di competenza	0,00	0,00	0,00	0,00
E.6.03.03.01.003	Accensione prestiti concessi da Organi Costituzionali e di rilievo costituzionale a seguito di escussione di garanzie	0,00	previsioni di competenza	0,00	0,00	0,00	0,00
E.6.03.03.01.004	Accensione prestiti concessi da Agenzie Fiscali a seguito di escussione di garanzie	0,00	previsioni di competenza	0,00	0,00	0,00	0,00
E.6.03.03.01.005	Accensione prestiti concessi da enti di regolazione dell'attività economica a seguito di escussione di garanzie	0,00	previsioni di competenza	0,00	0,00	0,00	0,00
E.6.03.03.01.006	Accensione prestiti concessi da Gruppo Equitalia a seguito di escussione di garanzie	0,00	previsioni di competenza	0,00	0,00	0,00	0,00
E.6.03.03.01.007	Accensione prestiti concessi da Anas S.p.A. a seguito di escussione di garanzie	0,00	previsioni di competenza	0,00	0,00	0,00	0,00
E.6.03.03.01.008	Accensione prestiti concessi da altri enti centrali produttori di servizi economici a seguito di escussione di garanzie	0,00	previsioni di competenza	0,00	0,00	0,00	0,00

TITOLO TIPOLOGIA	DENOMINAZIONE	RESIDUI PRESUNTI AL TERMINE DELL'ESERCIZIO PRECEDENTE QUELLO CUI SI RIFERISCE IL BILANCIO	PREVISIONI DEFINITIVE DELL'ANNO PRECEDENTE QUELLO CUI SI RIFERISCE IL BILANCIO (3)	PREVISIONI DELL'ANNO 2019	PREVISIONI DELL'ANNO 2020	PREVISIONI DELL'ANNO 2021
E.6.03.03.01.009	Accensione prestiti concessi da autorità amministrative indipendenti a seguito di escussione di garanzie	0,00	0,00	0,00	0,00	0,00
E.6.03.03.01.010	Accensione prestiti concessi da enti centrali a struttura associativa a seguito di escussione di garanzie	0,00	0,00	0,00	0,00	0,00
E.6.03.03.01.011	Accensione prestiti concessi da enti centrali produttori di servizi assistenziali, ricreativi e culturali a seguito di escussione di garanzie	0,00	0,00	0,00	0,00	0,00
E.6.03.03.01.012	Accensione prestiti concessi da enti e istituzioni centrali di ricerca e Istituti e stazioni sperimentali per la ricerca a seguito di escussione di garanzie	0,00	0,00	0,00	0,00	0,00
E.6.03.03.01.999	Accensione prestiti concessi da altre Amministrazioni Centrali n.a.c. a seguito di escussione di garanzie	0,00	0,00	0,00	0,00	0,00
E.6.03.03.02.001	Accensione prestiti concessi da Regioni e province autonome a seguito di escussione di garanzie	0,00	0,00	0,00	0,00	0,00
E.6.03.03.02.002	Accensione prestiti concessi da Province a seguito di escussione di garanzie	0,00	0,00	0,00	0,00	0,00
E.6.03.03.02.003	Accensione prestiti concessi da Comuni a seguito di escussione di garanzie	0,00	0,00	0,00	0,00	0,00
E.6.03.03.02.004	Accensione prestiti concessi da Città metropolitane e Roma capitale a seguito di escussione di garanzie	0,00	0,00	0,00	0,00	0,00

TITOLO TIPOLOGIA	DENOMINAZIONE	RESIDUI PRESUNTI AL TERMINE DELL'ESERCIZIO PRECEDENTE QUELLO CUI SI RIFERISCE IL BILANCIO		PREVISIONI DEFINITIVE DELL'ANNO PRECEDENTE QUELLO CUI SI RIFERISCE IL BILANCIO (3)	PREVISIONI DELL'ANNO 2019	PREVISIONI DELL'ANNO 2020	PREVISIONI DELL'ANNO 2021
E.6.03.03.02.005	Accensione prestiti concessi da Unioni di Comuni a seguito di escussione di garanzie	0,00	previsioni di competenza	0,00	0,00	0,00	0,00
E.6.03.03.02.006	Accensione prestiti concessi da Comunità Montane a seguito di escussione di garanzie	0,00	previsioni di competenza	0,00	0,00	0,00	0,00
E.6.03.03.02.007	Accensione prestiti concessi da Camere di Commercio a seguito di escussione di garanzie	0,00	previsioni di competenza	0,00	0,00	0,00	0,00
E.6.03.03.02.008	Accensione prestiti concessi da Università a seguito di escussione di garanzie	0,00	previsioni di competenza	0,00	0,00	0,00	0,00
E.6.03.03.02.009	Accensione prestiti concessi da Parchi nazionali e consorzi ed enti autonomi gestori di parchi e aree naturali protette a seguito di escussione di garanzie	0,00	previsioni di competenza	0,00	0,00	0,00	0,00
E.6.03.03.02.010	Accensione prestiti concessi da Autorità Portuali a seguito di escussione di garanzie	0,00	previsioni di competenza	0,00	0,00	0,00	0,00
E.6.03.03.02.011	Accensione prestiti concessi da Aziende sanitarie locali a seguito di escussione di garanzie	0,00	previsioni di competenza	0,00	0,00	0,00	0,00
E.6.03.03.02.012	Accensione prestiti concessi da Aziende ospedaliere e Aziende ospedaliere universitarie integrate con il SSN a seguito di escussione di garanzie	0,00	previsioni di competenza	0,00	0,00	0,00	0,00
E.6.03.03.02.013	Accensione prestiti concessi da Policlinici a seguito di escussione di garanzie	0,00	previsioni di competenza	0,00	0,00	0,00	0,00

TITOLO TIPOLOGIA	DENOMINAZIONE	RESIDUI PRESUNTI AL TERMINE DELL'ESERCIZIO PRECEDENTE QUELLO CUI SI RIFERISCE IL BILANCIO	PREVISIONI DELL'ANNO PRECEDENTE QUELLO CUI SI RIFERISCE IL BILANCIO (3)	PREVISIONI DELL'ANNO 2019	PREVISIONI DELL'ANNO 2020	PREVISIONI DELL'ANNO 2021
E.6.03.03.02.014	Accensione prestiti concessi da Istituti di ricovero e cura a carattere scientifico pubblici a seguito di escussione di garanzie	0,00	0,00	0,00	0,00	0,00
			previsioni di competenza			
				0,00	0,00	0,00
E.6.03.03.02.015	Accensione prestiti concessi da altre Amministrazioni Locali produttrici di servizi sanitari a seguito di escussione di garanzie	0,00	0,00	0,00	0,00	0,00
			previsioni di competenza			
				0,00	0,00	0,00
E.6.03.03.02.016	Accensione prestiti concessi da Agenzie regionali per le erogazioni in agricoltura a seguito di escussione di garanzie	0,00	0,00	0,00	0,00	0,00
			previsioni di competenza			
				0,00	0,00	0,00
E.6.03.03.02.017	Accensione prestiti concessi da altri enti e agenzie regionali e sub regionali a seguito di escussione di garanzie	0,00	0,00	0,00	0,00	0,00
			previsioni di competenza			
				0,00	0,00	0,00
E.6.03.03.02.018	Accensione prestiti concessi da Consorzi di enti locali a seguito di escussione di garanzie	0,00	0,00	0,00	0,00	0,00
			previsioni di competenza			
				0,00	0,00	0,00
E.6.03.03.02.019	Accensione prestiti concessi da Fondazioni e istituzioni liriche locali e da teatri stabili di iniziativa pubblica a seguito di escussione di garanzie	0,00	0,00	0,00	0,00	0,00
			previsioni di competenza			
				0,00	0,00	0,00
E.6.03.03.02.999	Accensione prestiti concessi da altre Amministrazioni Locali n.a.c. a seguito di escussione di garanzie	0,00	0,00	0,00	0,00	0,00
			previsioni di competenza			
				0,00	0,00	0,00
E.6.03.03.03.001	Accensione prestiti concessi da INPS a seguito di escussione di garanzie	0,00	0,00	0,00	0,00	0,00
			previsioni di competenza			
				0,00	0,00	0,00
E.6.03.03.03.002	Accensione prestiti concessi da INAIL a seguito di escussione di garanzie	0,00	0,00	0,00	0,00	0,00
			previsioni di competenza			
				0,00	0,00	0,00

TITOLO TIPOLOGIA	DENOMINAZIONE	RESIDUI PRESUNTI AL TERMINE DELL'ESERCIZIO PRECEDENTE QUELLO CUI SI RIFERISCE IL BILANCIO		PREVISIONI DEFINITIVE DELL'ANNO PRECEDENTE QUELLO CUI SI RIFERISCE IL BILANCIO (3)	PREVISIONI DELL'ANNO 2019	PREVISIONI DELL'ANNO 2020	PREVISIONI DELL'ANNO 2021
E.6.03.03.03.999	Accensione prestiti concessi da altri Enti di Previdenza n.a.c. a seguito di escussione di garanzie	0,00	previsioni di competenza	0,00	0,00	0,00	0,00
E.6.03.03.04.001	Accensione prestiti concessi da imprese controllate a seguito di escussione di garanzie	0,00	previsioni di competenza	0,00	0,00	0,00	0,00
E.6.03.03.04.002	Accensione prestiti concessi da altre imprese partecipate a seguito di escussione di garanzie	0,00	previsioni di competenza	0,00	0,00	0,00	0,00
E.6.03.03.04.999	Accensione prestiti concessi da altre imprese a seguito di escussione di garanzie	0,00	previsioni di competenza	0,00	0,00	0,00	0,00
E.6.03.03.99.001	Accensione prestiti concessi da altri soggetti a seguito di escussione di garanzie	0,00	previsioni di competenza	0,00	0,00	0,00	0,00
Totale	E.6.00.00.00.000 Accensione Prestiti	0,00	previsioni di competenza	0,00	0,00	0,00	0,00
E.6.04.00.00.000	Altre forme di indebitamento	0,00	previsioni di competenza	0,00	0,00	0,00	0,00
E.6.04.02.01.001	Accensione Prestiti - Leasing finanziario	0,00	previsioni di competenza	0,00	0,00	0,00	0,00
			previsioni di cassa	0,00	0,00	0,00	0,00

TITOLO TIPOLOGIA	DENOMINAZIONE	RESIDUI PRESUNTI AL TERMINE DELL'ESERCIZIO PRECEDENTE QUELLO CUI SI RIFERISCE IL BILANCIO	PREVISIONI DEFINITIVE DELL'ANNO PRECEDENTE QUELLO CUI SI RIFERISCE IL BILANCIO (3)	PREVISIONI DELL'ANNO 2019	PREVISIONI DELL'ANNO 2020	PREVISIONI DELL'ANNO 2021
E.6.04.03.01.001	Accensione Prestiti - Operazioni di cartolarizzazione finanziaria	0,00	0,00	0,00	0,00	0,00
E.6.04.03.02.001	Accensione Prestiti - Operazioni di cartolarizzazione immobiliare	0,00	0,00	0,00	0,00	0,00
E.6.04.04.01.001	Accensione Prestiti - Derivati	0,00	0,00	0,00	0,00	0,00
Totale tipologia	E.6.00.00.00.000 Accensione Prestiti	0,00	0,00	0,00	0,00	0,00
Totale titolo	E.6.00.00.00.000 Accensione Prestiti	0,00	0,00	0,00	0,00	0,00
E.7.00.00.00.000 Anticipazioni da istituto tesoriere/cassiere						

TITOLO TIPOLOGIA	DENOMINAZIONE	RESIDUI PRESUNTI AL TERMINE DELL'ESERCIZIO PRECEDENTE QUELLO CUI SI RIFERISCE IL BILANCIO	PREVISIONI DELL'ANNO 2019	PREVISIONI DELL'ANNO 2020	PREVISIONI DELL'ANNO 2021	PREVISIONI DEFINITIVE DELL'ANNO PRECEDENTE QUELLO CUI SI RIFERISCE IL BILANCIO (3)				
								0,00	0,00	0,00
E.7.01.00.00.000	Anticipazioni da istituto tesoriere/cassiere	0,00	previsioni di competenza	0,00	0,00	0,00		0,00	0,00	0,00
E.7.01.01.01.001	Anticipazioni da istituto tesoriere/cassiere	0,00	previsioni di competenza	0,00	0,00	0,00		0,00	0,00	0,00
			previsioni di cassa							
			previsioni di competenza							
			previsioni di cassa							
Totale tipologia	Anticipazioni da istituto tesoriere/cassiere	0,00	previsioni di competenza	0,00	0,00	0,00		0,00	0,00	0,00
			previsioni di cassa			0,00		0,00		
Totale titolo	Anticipazioni da istituto tesoriere/cassiere	0,00	previsioni di competenza	0,00	0,00	0,00		0,00	0,00	0,00
			previsioni di cassa			0,00		0,00		
E.9.00.00.00.000	Entrate per conto terzi e partite di giro									
E.9.01.00.00.000	Entrate per partite di giro	350.147,77	previsioni di competenza	1.120.000,00	1.520.000,00	1.520.000,00		1.520.000,00	1.520.000,00	1.520.000,00
			previsioni di cassa	1.382.713,38	1.870.147,77					
E.9.01.01.01.001	Ritenuta del 4% sui contributi pubblici	0,00	previsioni di competenza	0,00	0,00	0,00		0,00	0,00	0,00
			previsioni di cassa	0,00	0,00			0,00		
E.9.01.01.02.001	Ritenute per scissione contabile IVA (split payment)	47.894,05	previsioni di competenza	350.000,00	500.000,00	500.000,00		500.000,00	500.000,00	500.000,00
			previsioni di cassa	430.427,22	547.894,05					

TITOLO TIPOLOGIA	DENOMINAZIONE	RESIDUI PRESUNTI AL TERMINE DELL'ESERCIZIO PRECEDENTE QUELLO CUI SI RIFERISCE IL BILANCIO	PREVISIONI DEFINITIVE DELL'ANNO PRECEDENTE QUELLO CUI SI RIFERISCE IL BILANCIO (3)	PREVISIONI		
				DELL'ANNO 2019	DELL'ANNO 2020	DELL'ANNO 2021
E.9.01.01.99.999	Altre ritenute n.a.c.	0,00	0,00	0,00	0,00	0,00
E.9.01.02.01.001	Ritenute erariali su redditi da lavoro dipendente per conto terzi	0,00	200.000,00	350.000,00	350.000,00	350.000,00
E.9.01.02.02.001	Ritenute previdenziali e assistenziali su redditi da lavoro dipendente per conto terzi	0,00	238.658,03	350.000,00	350.000,00	150.000,00
E.9.01.02.99.999	Altre ritenute al personale dipendente per conto di terzi	0,00	163.056,19	150.000,00	150.000,00	30.000,00
E.9.01.03.01.001	Ritenute erariali su redditi da lavoro autonomo per conto terzi	0,00	50.524,38	30.000,00	30.000,00	150.000,00
E.9.01.03.02.001	Ritenute previdenziali e assistenziali su redditi da lavoro autonomo per conto terzi	0,00	70.000,00	150.000,00	150.000,00	40.000,00
E.9.01.03.99.999	Altre ritenute al personale con contratto di lavoro autonomo per conto di terzi	0,00	87.457,69	40.000,00	40.000,00	0,00
E.9.01.04.01.001	Finanziamento regionale aggiuntivo sanità - per equilibri di sistema	0,00	0,00	0,00	0,00	0,00
E.9.01.04.02.001	Finanziamento regionale aggiuntivo sanità - quota manovra per equilibri di sistema	0,00	0,00	0,00	0,00	0,00

TITOLO TIPOLOGIA	DENOMINAZIONE	RESIDUI PRESUNTI AL TERMINE DELL'ESERCIZIO PRECEDENTE QUELLO CUI SI RIFERISCE IL BILANCIO		PREVISIONI DEFINITIVE DELL'ANNO PRECEDENTE QUELLO CUI SI RIFERISCE IL BILANCIO (3)	PREVISIONI DELL'ANNO 2019	PREVISIONI DELL'ANNO 2020	PREVISIONI DELL'ANNO 2021
E.9.01.99.01.001	Entrate a seguito di spese non andate a buon fine	0,00	previsioni di cassa	0,00	0,00	0,00	0,00
E.9.01.99.02.001	Anticipazioni sanità della tesoreria statale	0,00	previsioni di competenza	0,00	0,00	0,00	0,00
E.9.01.99.03.001	Rimborso di fondi economici e carte aziendali	0,00	previsioni di competenza	0,00	0,00	0,00	0,00
E.9.01.99.04.001	Reintegro disponibilità dal conto non sanità al conto sanità della Regione	0,00	previsioni di competenza	0,00	0,00	0,00	0,00
E.9.01.99.99.999	Altre entrate per partite di giro diverse	302.253,72	previsioni di cassa	0,00	0,00	0,00	0,00
			previsioni di competenza	300.000,00	300.000,00	300.000,00	300.000,00
			previsioni di cassa	390.661,55	602.253,72		
Totale	E.9.00.00.00.000	350.147,77	previsioni di competenza	1.120.000,00	1.520.000,00	1.520.000,00	1.520.000,00
tipologia			previsioni di cassa	1.382.713,38	1.870.147,77		

TITOLO TIPOLOGIA	DENOMINAZIONE	RESIDUI PRESUNTI AL TERMINE DELL'ESERCIZIO PRECEDENTE QUELLO CUI SI RIFERISCE IL BILANCIO	PREVISIONI DEFINITIVE DELL'ANNO PRECEDENTE QUELLO CUI SI RIFERISCE IL BILANCIO (3)	PREVISIONI DELL'ANNO		
				2019	2020	2021
E.9.02.00.00.000	Entrate per conto terzi	1.913.141,73	600.000,00	600.000,00	600.000,00	600.000,00
E.9.02.01.01.001	Rimborso per acquisti di beni per conto di terzi	0,00	0,00	0,00	0,00	0,00
E.9.02.01.02.001	Rimborso per acquisto di servizi per conto di terzi	0,00	0,00	0,00	0,00	0,00
E.9.02.02.01.001	Trasferimenti da Ministeri per operazioni conto terzi	0,00	0,00	0,00	0,00	0,00
E.9.02.02.01.003	Trasferimenti da Presidenza del Consiglio dei Ministri per operazioni conto terzi	0,00	0,00	0,00	0,00	0,00
E.9.02.02.01.004	Trasferimenti da Organi Costituzionali e di rilievo costituzionale per operazioni conto terzi	0,00	0,00	0,00	0,00	0,00
E.9.02.02.01.005	Trasferimenti da Agenzie Fiscali per operazioni conto terzi	0,00	0,00	0,00	0,00	0,00
E.9.02.02.01.006	Trasferimenti da enti di regolazione dell'attività economica per operazioni conto terzi	0,00	0,00	0,00	0,00	0,00
E.9.02.02.01.007	Trasferimenti da Gruppo Equitalia per operazioni conto terzi	0,00	0,00	0,00	0,00	0,00
	previsioni di competenza		600.000,00	600.000,00	600.000,00	600.000,00
	previsioni di cassa		2.854.204,75	2.513.141,73		

TITOLO TIPOLOGIA	DENOMINAZIONE	RESIDUI PRESUNTI AL TERMINE DELL'ESERCIZIO PRECEDENTE QUELLO CUI SI RIFERISCE IL BILANCIO		PREVISIONI DEFINITIVE DELL'ANNO PRECEDENTE QUELLO CUI SI RIFERISCE IL BILANCIO (3)	PREVISIONI DELL'ANNO 2019	PREVISIONI DELL'ANNO 2020	PREVISIONI DELL'ANNO 2021
E.9.02.02.01.008	Trasferimenti da Anas S.p.A. per operazioni conto terzi	0,00	previsioni di competenza	0,00	0,00	0,00	0,00
E.9.02.02.01.009	Trasferimenti da altri enti centrali produttori di servizi economici per operazioni conto terzi	0,00	previsioni di competenza	0,00	0,00	0,00	0,00
E.9.02.02.01.010	Trasferimenti da autorità amministrative indipendenti per operazioni conto terzi	0,00	previsioni di competenza	0,00	0,00	0,00	0,00
E.9.02.02.01.011	Trasferimenti da enti centrali a struttura associativa per operazioni conto terzi	0,00	previsioni di competenza	0,00	0,00	0,00	0,00
E.9.02.02.01.012	Trasferimenti da enti centrali produttori di servizi assistenziali, ricreativi e culturali per operazioni conto terzi	0,00	previsioni di competenza	0,00	0,00	0,00	0,00
E.9.02.02.01.013	Trasferimenti da enti e istituzioni centrali di ricerca e istituti e stazioni sperimentali per la ricerca per operazioni conto terzi	0,00	previsioni di competenza	0,00	0,00	0,00	0,00
E.9.02.02.01.999	Trasferimenti da altre Amministrazioni Centrali n.a.c. per operazioni conto terzi	0,00	previsioni di competenza	0,00	0,00	0,00	0,00
E.9.02.02.02.001	Trasferimenti da Regioni e province autonome per operazioni conto terzi	0,00	previsioni di competenza	0,00	0,00	0,00	0,00
E.9.02.02.02.002	Trasferimenti da Province per operazioni conto terzi	0,00	previsioni di competenza	0,00	0,00	0,00	0,00

TITOLO TIPOLOGIA	DENOMINAZIONE	RESIDUI PRESUNTI AL TERMINE DELL'ESERCIZIO PRECEDENTE QUELLO CUI SI RIFERISCE IL BILANCIO		PREVISIONI DEFINITIVE DELL'ANNO PRECEDENTE QUELLO CUI SI RIFERISCE IL BILANCIO (3)	PREVISIONI DELL'ANNO 2019	PREVISIONI DELL'ANNO 2020	PREVISIONI DELL'ANNO 2021
E.9.02.02.02.003	Trasferimenti da Comuni per operazioni conto terzi	0,00	previsioni di competenza	0,00	0,00	0,00	0,00
E.9.02.02.02.004	Trasferimenti da Città metropolitana e Roma capitale per operazioni conto terzi	0,00	previsioni di competenza	0,00	0,00	0,00	0,00
E.9.02.02.02.005	Trasferimenti da Unioni di Comuni per operazioni conto terzi	0,00	previsioni di competenza	0,00	0,00	0,00	0,00
E.9.02.02.02.006	Trasferimenti da Comunità Montane per operazioni conto terzi	0,00	previsioni di competenza	0,00	0,00	0,00	0,00
E.9.02.02.02.007	Trasferimenti da Camere di Commercio per operazioni conto terzi	0,00	previsioni di competenza	0,00	0,00	0,00	0,00
E.9.02.02.02.008	Trasferimenti da Università per operazioni conto terzi	0,00	previsioni di competenza	0,00	0,00	0,00	0,00
E.9.02.02.02.009	Trasferimenti da Parchi nazionali e consorzi ed enti autonomi gestori di parchi e aree naturali protette per operazioni conto terzi	0,00	previsioni di competenza	0,00	0,00	0,00	0,00
E.9.02.02.02.010	Trasferimenti da Autorità Portuali per operazioni conto terzi	0,00	previsioni di competenza	0,00	0,00	0,00	0,00
E.9.02.02.02.011	Trasferimenti da Aziende sanitarie locali per operazioni conto terzi	0,00	previsioni di competenza	0,00	0,00	0,00	0,00

TITOLO TIPOLOGIA	DENOMINAZIONE	RESIDUI PRESUNTI AL TERMINE DELL'ESERCIZIO PRECEDENTE QUELLO CUI SI RIFERISCE IL BILANCIO		PREVISIONI DEFINITIVE DELL'ANNO PRECEDENTE QUELLO CUI SI RIFERISCE IL BILANCIO (3)	PREVISIONI DELL'ANNO 2019	PREVISIONI DELL'ANNO 2020	PREVISIONI DELL'ANNO 2021
E.9.02.02.02.013	Trasferimenti da policlinici per operazioni conto terzi	0,00	previsioni di competenza	0,00	0,00	0,00	0,00
E.9.02.02.02.014	Trasferimenti da Istituti di ricovero e cura a carattere scientifico pubblici per operazioni conto terzi	0,00	previsioni di competenza	0,00	0,00	0,00	0,00
E.9.02.02.02.015	Trasferimenti da altre Amministrazioni Locali produttrici di servizi sanitari per operazioni conto terzi	0,00	previsioni di competenza	0,00	0,00	0,00	0,00
E.9.02.02.02.016	Trasferimenti da Agenzie regionali per le erogazioni in agricoltura per operazioni conto terzi	0,00	previsioni di competenza	0,00	0,00	0,00	0,00
E.9.02.02.02.017	Trasferimenti da altri enti e agenzie regionali e sub regionali per operazioni conto terzi	0,00	previsioni di competenza	0,00	0,00	0,00	0,00
E.9.02.02.02.018	Trasferimenti da Consorzi di enti locali per operazioni conto terzi	0,00	previsioni di competenza	0,00	0,00	0,00	0,00
E.9.02.02.02.019	Trasferimenti da Fondazioni e istituzioni liriche locali e da teatri stabili di iniziativa pubblica per operazioni conto terzi	0,00	previsioni di competenza	0,00	0,00	0,00	0,00
E.9.02.02.02.999	Trasferimenti da altre Amministrazioni Locali n.a.c. per operazioni conto terzi	0,00	previsioni di competenza	0,00	0,00	0,00	0,00

TITOLO TIPOLOGIA	DENOMINAZIONE	RESIDUI PRESUNTI AL TERMINE DELL'ESERCIZIO PRECEDENTE QUELLO CUI SI RIFERISCE IL BILANCIO	PREVISIONI DEFINITIVE DELL'ANNO PRECEDENTE QUELLO CUI SI RIFERISCE IL BILANCIO (3)	PREVISIONI DELL'ANNO		
				2019	2020	2021
E.9.02.02.03.001	Trasferimenti da INPS per operazioni conto terzi	0,00	0,00	0,00	0,00	0,00
E.9.02.02.03.002	Trasferimenti da INAIL per operazioni conto terzi	0,00	0,00	0,00	0,00	0,00
E.9.02.02.03.999	Trasferimenti da altri Enti di Previdenza n.a.c. per operazioni conto terzi	0,00	0,00	0,00	0,00	0,00
E.9.02.03.01.001	Trasferimenti da Famiglie per operazioni conto terzi	0,00	0,00	0,00	0,00	0,00
E.9.02.03.02.001	Trasferimenti da imprese controllate per operazioni conto terzi	0,00	0,00	0,00	0,00	0,00
E.9.02.03.02.002	Trasferimenti da altre imprese partecipate per operazioni conto terzi	0,00	0,00	0,00	0,00	0,00
E.9.02.03.02.999	Trasferimenti da altre imprese per operazioni conto terzi	0,00	0,00	0,00	0,00	0,00
E.9.02.03.03.001	Trasferimenti da Istituzioni Sociali Private per operazioni conto terzi	0,00	0,00	0,00	0,00	0,00
E.9.02.03.04.001	Trasferimenti dall'Unione Europea e dal Resto del Mondo per operazioni conto terzi	0,00	0,00	0,00	0,00	0,00

TITOLO TIPOLOGIA	DENOMINAZIONE	RESIDUI PRESUNTI AL TERMINE DELL'ESERCIZIO PRECEDENTE QUELLO CUI SI RIFERISCE IL BILANCIO		PREVISIONI DEFINITIVE DELL'ANNO PRECEDENTE QUELLO CUI SI RIFERISCE IL BILANCIO (3)	PREVISIONI DELL'ANNO 2019	PREVISIONI DELL'ANNO 2020	PREVISIONI DELL'ANNO 2021
E.9.02.04.02.001	Restituzione di depositi cauzionali o contrattuali presso terzi	0,00	previsioni di cassa	136.525,34	100.000,00	0,00	0,00
E.9.02.05.01.001	Riscossione di imposte di natura corrente per conto di terzi	0,00	previsioni di competenza	0,00	0,00	0,00	0,00
E.9.02.05.02.001	Riscossione di imposte in conto capitale per conto di terzi	0,00	previsioni di competenza	0,00	0,00	0,00	0,00
E.9.02.99.99.999	Altre entrate per conto terzi	1.913.141,73	previsioni di cassa	0,00	0,00	0,00	0,00
			previsioni di competenza	500.000,00	500.000,00	500.000,00	500.000,00
			previsioni di cassa	2.717.679,41	2.413.141,73		
Totale tipologia	Entrate per conto terzi e partite di giro	1.913.141,73	previsioni di competenza	600.000,00	600.000,00	600.000,00	600.000,00
			previsioni di cassa	2.854.204,75	2.513.141,73		
Totale titolo	Entrate per conto terzi e partite di giro	2.263.289,50	previsioni di competenza	1.720.000,00	2.120.000,00	2.120.000,00	2.120.000,00
			previsioni di cassa	4.236.918,13	4.383.289,50		
TOTALE TITOLI							
		18.732.169,84	previsioni di competenza	9.542.215,22	9.502.070,00	8.350.310,00	8.358.100,00
			previsioni di cassa	25.820.629,61	27.383.839,84		

TITOLO TIPOLOGIA	DENOMINAZIONE	RESIDUI PRESUNTI AL TERMINE DELL'ESERCIZIO PRECEDENTE QUELLO CUI SI RIFERISCE IL BILANCIO	PREVISIONI DEFINITIVE DELL'ANNO PRECEDENTE QUELLO CUI SI RIFERISCE IL BILANCIO (3)	PREVISIONI DELL'ANNO 2019	PREVISIONI DELL'ANNO 2020	PREVISIONI DELL'ANNO 2021
TOTALE GENERALE DELLE ENTRATE						
		18.732.169,84	9.555.397,37	9.502.070,00	8.350.310,00	8.358.100,00
		previsioni di competenza	29.135.082,67	30.383.839,84		
		previsioni di cassa				

Budget di Bilancio Uscite

TITOLO MACROAGG REGATO	DENOMINAZIONE	RESIDUI PRESUNTI AL TERMINE DELL'ESERCIZIO PRECEDENTE QUELLO CUI SI RIFERISCE IL BILANCIO	PREVISIONI DELL'ANNO 2019	PREVISIONI DELL'ANNO 2020	PREVISIONI DELL'ANNO 2021	PREVISIONI DEFINITIVE DELL'ANNO PRECEDENTE QUELLO CUI SI RIFERISCE IL BILANCIO (3)				
							previsionsi di competenza	previsionsi di competenza	previsionsi di competenza	
Disavanzo di Amministrazione							0,00	0,00	0,00	0,00
U.1.00.00.00.000 Spese correnti										
U.1.01.00.00.000 Redditi da lavoro dipendente							1.108.182,15	1.437.000,00	1.432.000,00	1.432.000,00
			409.851,58	1.846.851,58		1.208.578,52				
U.1.01.01.01.001	Arretrati per anni precedenti corrisposti al personale a tempo indeterminato		23.555,85	0,00	0,00	0,00			0,00	
				23.555,85		10.000,00				
U.1.01.01.01.002	Voci stipendiali corrisposte al personale a tempo indeterminato		197.709,31	1.000.000,00	1.000.000,00	770.000,00		1.000.000,00	1.000.000,00	
				1.197.709,31		807.844,62				
U.1.01.01.01.003	Straordinario per il personale a tempo indeterminato		4.950,78	17.000,00	17.000,00	15.000,00		17.000,00	17.000,00	
				21.950,78		15.348,41				
U.1.01.01.01.004	Indennità ed altri compensi, esclusi i rimborsi spesa per missione, corrisposti al personale a tempo indeterminato		60.129,41	65.000,00	60.000,00	63.182,15		60.000,00	60.000,00	
				125.129,41		65.815,08				

TITOLO MACROAGG REGATO	DENOMINAZIONE	RESIDUI PRESUNTI AL TERMINE DELL'ESERCIZIO PRECEDENTE QUELLO CUI SI RIFERISCE IL BILANCIO	PREVISIONI DELL'ANNO 2019	PREVISIONI DELL'ANNO 2020	PREVISIONI DELL'ANNO 2021	PREVISIONI DEFINITIVE DELL'ANNO PRECEDENTE QUELLO CUI SI RIFERISCE IL BILANCIO (3)		
							previsioni di competenza	previsioni di cassa
U.1.01.02.02.003	Indennità di fine servizio erogata direttamente dal datore di lavoro	0,00	0,00	0,00	0,00	0,00	0,00	0,00
Totale Macro aggregato	Redditi da lavoro dipendente	409.851,58	1.437.000,00	1.432.000,00	1.432.000,00	1.108.182,15	1.437.000,00	1.432.000,00
U.1.02.00.00.000	Imposte e tasse a carico dell'ente	707.599,08	826.200,00	976.200,00	976.200,00	950.200,00	826.200,00	976.200,00
U.1.02.01.01.001	Imposta regionale sulle attività produttive (IRAP)	75.000,00	60.000,00	60.000,00	60.000,00	50.000,00	60.000,00	60.000,00
U.1.02.01.02.001	Imposta di registro e di bollo	117.809,00	135.000,00	135.000,00	135.000,00	75.000,00	135.000,00	135.000,00
U.1.02.01.06.001	Tassa e/o tariffa smaltimento rifiuti solidi urbani	8.477,00	200.000,00	200.000,00	200.000,00	180.000,00	200.000,00	200.000,00
U.1.02.01.09.001	Tassa di circolazione dei veicoli a motore (tassa automobilistica)	208,81	200,00	200,00	200,00	200,00	200,00	200,00
U.1.02.01.10.001	Imposte sul reddito delle persone giuridiche (ex IRPEG)	467.462,00	324.000,00	400.000,00	400.000,00	400.000,00	324.000,00	400.000,00
			791.462,00	467.462,00	791.462,00	467.462,00	791.462,00	467.462,00

TITOLO MACROAGG REGATO	DENOMINAZIONE	RESIDUI PRESUNTI AL TERMINE DELL'ESERCIZIO PRECEDENTE QUELLO CUI SI RIFERISCE IL BILANCIO		PREVISIONI DEFINITIVE DELL'ANNO PRECEDENTE QUELLO CUI SI RIFERISCE IL BILANCIO (3)	PREVISIONI DELL'ANNO 2019	PREVISIONI DELL'ANNO 2020	PREVISIONI DELL'ANNO 2021
U.1.02.01.12.001	Imposta Municipale Propria	0,00	previsioni di competenza	300.000,00	220.000,00	300.000,00	300.000,00
U.1.02.01.99.999	Imposte, tasse e proventi assimilati a carico dell'ente n.a.c.	38.642,27	previsioni di cassa	300.653,10	220.000,00		
			previsioni di competenza	10.000,00	16.000,00	10.000,00	10.000,00
			previsioni di cassa	44.639,76	54.642,27		
Totale Macro aggregato	U.1.02.00.00.000 Imposte e tasse a carico dell'ente	707.599,08	previsioni di competenza	950.200,00	826.200,00	976.200,00	976.200,00
			previsioni di cassa	1.092.289,74	1.533.799,08		
U.1.03.00.00.000	Acquisto di beni e servizi	935.083,42	previsioni di competenza	3.189.415,22	2.683.000,00	2.461.500,00	2.486.500,00
			previsioni di cassa	3.489.254,20	3.618.083,42		
U.1.03.01.01.001	Giornali e riviste	507,42	previsioni di competenza	1.000,00	1.000,00	1.000,00	1.000,00
			previsioni di cassa	1.007,41	1.507,42		
U.1.03.01.01.002	Pubblicazioni	0,00	previsioni di competenza	0,00	0,00	0,00	0,00
			previsioni di cassa	0,00	0,00		
U.1.03.01.02.001	Carta, cancelleria e stampati	4.052,39	previsioni di competenza	8.000,00	6.000,00	6.000,00	6.000,00
			previsioni di cassa	9.160,92	10.052,39		
U.1.03.01.02.002	Carburanti, combustibili e lubrificanti	62.293,93	previsioni di competenza	810.000,00	800.000,00	800.000,00	800.000,00
			previsioni di cassa	815.013,49	862.293,93		

TITOLO MACROAGG REGATO	DENOMINAZIONE	RESIDUI PRESUNTI AL TERMINE DELL'ESERCIZIO PRECEDENTE QUELLO CUI SI RIFERISCE IL BILANCIO		PREVISIONI DEFINITIVE DELL'ANNO PRECEDENTE QUELLO CUI SI RIFERISCE IL BILANCIO (3)	PREVISIONI DELL'ANNO 2019	PREVISIONI DELL'ANNO 2020	PREVISIONI DELL'ANNO 2021
U.1.03.01.02.004	Vestitario	0,00	previsioni di cassa	0,00	0,00	0,00	0,00
U.1.03.01.02.005	Accessori per uffici e alloggi	1.000,00	previsioni di competenza	1.000,00	1.000,00	1.000,00	1.000,00
U.1.03.01.02.006	Materiale informatico	1.000,00	previsioni di competenza	1.000,00	2.000,00	1.000,00	1.000,00
U.1.03.01.02.007	Altri materiali tecnico-specialistici non sanitari	0,00	previsioni di competenza	0,00	0,00	0,00	0,00
U.1.03.01.02.008	Strumenti tecnico-specialistici non sanitari	0,00	previsioni di competenza	0,00	0,00	0,00	0,00
U.1.03.01.02.009	Beni per attività di rappresentanza	0,00	previsioni di competenza	0,00	0,00	0,00	0,00
U.1.03.01.02.010	Beni per consultazioni elettorali	0,00	previsioni di competenza	0,00	0,00	0,00	0,00
U.1.03.01.02.011	Generi alimentari	0,00	previsioni di competenza	0,00	0,00	0,00	0,00

TITOLO MACROAGG REGATO	DENOMINAZIONE	RESIDUI PRESUNTI AL TERMINE DELL'ESERCIZIO PRECEDENTE QUELLO CUI SI RIFERISCE IL BILANCIO		PREVISIONI DEFINITIVE DELL'ANNO PRECEDENTE QUELLO CUI SI RIFERISCE IL BILANCIO (3)	PREVISIONI DELL'ANNO 2019	PREVISIONI DELL'ANNO 2020	PREVISIONI DELL'ANNO 2021
U.1.03.01.02.013	Beni per lo svolgimento di censimenti	0,00	previsioni di cassa	0,00	0,00	0,00	0,00
U.1.03.01.02.014	Stampati specialistici	0,00	previsioni di competenza	0,00	0,00	0,00	0,00
U.1.03.01.02.999	Altri beni e materiali di consumo n.a.c.	6.798,01	previsioni di competenza	10.000,00	10.000,00	10.000,00	10.000,00
U.1.03.01.03.001	Fauna selvatica e non selvatica	0,00	previsioni di competenza	12.354,00	16.798,01	0,00	0,00
U.1.03.01.03.002	Flora selvatica e non selvatica	0,00	previsioni di competenza	0,00	0,00	0,00	0,00
U.1.03.01.04.001	Armi leggere (uso singolo) e munizioni	0,00	previsioni di competenza	0,00	0,00	0,00	0,00
U.1.03.01.04.999	Altro materiale per usi militari, ordine pubblico, sicurezza n.a.c.	0,00	previsioni di competenza	0,00	0,00	0,00	0,00
U.1.03.01.05.001	Prodotti farmaceutici ed emoderivati	0,00	previsioni di competenza	0,00	0,00	0,00	0,00
			previsioni di cassa	0,00	0,00	0,00	0,00

TITOLO MACROAGG REGATO	DENOMINAZIONE	RESIDUI PRESUNTI AL TERMINE DELL'ESERCIZIO PRECEDENTE QUELLO CUI SI RIFERISCE IL BILANCIO		PREVISIONI DEFINITIVE DELL'ANNO PRECEDENTE QUELLO CUI SI RIFERISCE IL BILANCIO (3)	PREVISIONI DELL'ANNO 2019	PREVISIONI DELL'ANNO 2020	PREVISIONI DELL'ANNO 2021
U.1.03.01.05.003	Dispositivi medici	0,00	previsioni di cassa	0,00	0,00	0,00	0,00
U.1.03.01.05.004	Prodotti dietetici	0,00	previsioni di competenza	0,00	0,00	0,00	0,00
U.1.03.01.05.005	Materiali per la profilassi (Vaccini)	0,00	previsioni di competenza	0,00	0,00	0,00	0,00
U.1.03.01.05.006	Prodotti chimici	0,00	previsioni di competenza	0,00	0,00	0,00	0,00
U.1.03.01.05.007	Materiali e prodotti per uso veterinario	0,00	previsioni di competenza	0,00	0,00	0,00	0,00
U.1.03.01.05.999	Altri beni e prodotti sanitari n.a.c.	0,00	previsioni di competenza	0,00	0,00	0,00	0,00
U.1.03.02.01.001	Organi istituzionali dell'amministrazione - Indennità	8.498,85	previsioni di competenza	44.500,00	44.500,00	44.500,00	44.500,00
U.1.03.02.01.002	Organi istituzionali dell'amministrazione - Rimborsi	2.237,60	previsioni di competenza	49.724,70	52.998,85	2.000,00	2.000,00
			previsioni di competenza	2.404,43	4.237,60		

TITOLO MACROAGG REGATO	DENOMINAZIONE	RESIDUI PRESUNTI AL TERMINE DELL'ESERCIZIO PRECEDENTE QUELLO CUI SI RIFERISCE IL BILANCIO		PREVISIONI DELL'ANNO PRECEDENTE QUELLO CUI SI RIFERISCE IL BILANCIO (3)	PREVISIONI DELL'ANNO 2019	PREVISIONI DELL'ANNO 2020	PREVISIONI DELL'ANNO 2021
U.1.03.02.04.001	Acquisto di servizi per formazione specialistica	0,00	previsioni di competenza	0,00	0,00	0,00	0,00
U.1.03.02.04.002	Acquisto di servizi per formazione generica	0,00	previsioni di competenza	0,00	0,00	0,00	0,00
U.1.03.02.04.003	Acquisto di servizi per addestramento del personale ai sensi della legge 626	0,00	previsioni di competenza	0,00	0,00	0,00	0,00
U.1.03.02.04.004	Acquisto di servizi per formazione obbligatoria	11.035,20	previsioni di competenza	3.000,00	2.500,00	2.500,00	2.500,00
U.1.03.02.04.999	Acquisto di servizi per altre spese per formazione e addestramento n.a.c.	42.914,00	previsioni di competenza	44.500,00	20.000,00	20.000,00	20.000,00
U.1.03.02.05.001	Telefonia fissa	2.651,08	previsioni di competenza	9.000,00	6.000,00	6.000,00	6.000,00
U.1.03.02.05.002	Telefonia mobile	5.267,73	previsioni di competenza	10.147,96	8.651,08	2.500,00	2.500,00
U.1.03.02.05.003	Accesso a banche dati e a pubblicazioni on line	3.055,04	previsioni di competenza	6.810,24	7.767,73	3.000,00	3.000,00
U.1.03.02.05.004	Energia elettrica	43.090,28	previsioni di competenza	174.000,00	170.000,00	170.000,00	170.000,00
				176.926,99	213.090,28		

TITOLO MACROAGG REGATO	DENOMINAZIONE	RESIDUI PRESUNTI AL TERMINE DELL'ESERCIZIO PRECEDENTE QUELLO CUI SI RIFERISCE IL BILANCIO		PREVISIONI DEFINITIVE DELL'ANNO PRECEDENTE QUELLO CUI SI RIFERISCE IL BILANCIO (3)	PREVISIONI DELL'ANNO 2019	PREVISIONI DELL'ANNO 2020	PREVISIONI DELL'ANNO 2021
U.1.03.02.05.006	Gas	0,00	previsioni di cassa	150.326,73	186.074,12	0,00	0,00
U.1.03.02.05.007	Spese di condominio	13.727,48	previsioni di competenza	0,00	0,00	0,00	0,00
U.1.03.02.05.999	Utenze e canoni per altri servizi n.a.c.	746,75	previsioni di competenza	0,00	100.000,00	100.000,00	100.000,00
U.1.03.02.06.001	Canoni Disponibilità	0,00	previsioni di cassa	116.000,00	113.727,48	3.500,00	3.500,00
U.1.03.02.06.002	Canoni Servizi	0,00	previsioni di competenza	2.500,00	4.246,75	0,00	0,00
U.1.03.02.06.999	Altri canoni per progetti in partenariato pubblico-privato	0,00	previsioni di competenza	0,00	0,00	0,00	0,00
U.1.03.02.07.001	Locazione di beni immobili	0,00	previsioni di competenza	0,00	0,00	0,00	0,00
U.1.03.02.07.002	Noleggi di mezzi di trasporto	0,00	previsioni di competenza	9.000,00	4.500,00	0,00	0,00
			previsioni di cassa	9.033,67	4.500,00	0,00	0,00
			previsioni di competenza	0,00	0,00	0,00	0,00
			previsioni di cassa	0,00	0,00	0,00	0,00

TITOLO MACROAGG REGATO	DENOMINAZIONE	RESIDUI PRESUNTI AL TERMINE DELL'ESERCIZIO PRECEDENTE QUELLO CUI SI RIFERISCE IL BILANCIO		PREVISIONI DEFINITIVE DELL'ANNO PRECEDENTE QUELLO CUI SI RIFERISCE IL BILANCIO (3)	PREVISIONI DELL'ANNO 2019	PREVISIONI DELL'ANNO 2020	PREVISIONI DELL'ANNO 2021
U.1.03.02.07.004	Noleggi di hardware	0,00	previsioni di cassa	0,00	0,00	0,00	0,00
U.1.03.02.07.005	Fitti di terreni e giacimenti	0,00	previsioni di competenza	0,00	0,00	0,00	0,00
U.1.03.02.07.006	Licenze d'uso per software	0,00	previsioni di competenza	0,00	0,00	0,00	0,00
U.1.03.02.07.007	Altre licenze	0,00	previsioni di competenza	0,00	0,00	0,00	0,00
U.1.03.02.07.008	Noleggi di impianti e macchinari	0,00	previsioni di competenza	0,00	0,00	0,00	0,00
U.1.03.02.07.009	Locazione di beni immobili nell'ambito di operazioni di lease back	0,00	previsioni di competenza	0,00	0,00	0,00	0,00
U.1.03.02.07.999	Altre spese sostenute per utilizzo di beni di terzi n.a.c.	0,00	previsioni di competenza	0,00	0,00	0,00	0,00
U.1.03.02.08.001	Leasing operativo di mezzi di trasporto	0,00	previsioni di competenza	0,00	0,00	0,00	0,00

TITOLO MACROAGG REGATO	DENOMINAZIONE	RESIDUI PRESUNTI AL TERMINE DELL'ESERCIZIO PRECEDENTE QUELLO CUI SI RIFERISCE IL BILANCIO		PREVISIONI DEFINITIVE DELL'ANNO PRECEDENTE QUELLO CUI SI RIFERISCE IL BILANCIO (3)	PREVISIONI DELL'ANNO 2019	PREVISIONI DELL'ANNO 2020	PREVISIONI DELL'ANNO 2021
U.1.03.02.08.002	Leasing operativo di attrezzature e macchinari	0,00	previsioni di competenza	0,00	0,00	0,00	0,00
U.1.03.02.08.999	Leasing operativo di altri beni	0,00	previsioni di cassa	0,00	0,00	0,00	0,00
U.1.03.02.09.001	Manutenzione ordinaria e riparazioni di mezzi di trasporto ad uso civile, di sicurezza e ordine pubblico	419,07	previsioni di competenza	500,00	1.000,00	1.000,00	1.000,00
U.1.03.02.09.002	Manutenzione ordinaria e riparazioni di mezzi di trasporto ad uso militare	0,00	previsioni di competenza	772,88	1.419,07	0,00	0,00
U.1.03.02.09.003	Manutenzione ordinaria e riparazioni di mobili e arredi	1.000,00	previsioni di competenza	1.000,00	1.000,00	1.000,00	1.000,00
U.1.03.02.09.004	Manutenzione ordinaria e riparazioni di impianti e macchinari	5.926,39	previsioni di competenza	5.000,00	4.000,00	5.000,00	5.000,00
U.1.03.02.09.005	Manutenzione ordinaria e riparazioni di attrezzature	0,00	previsioni di competenza	5.926,39	9.926,39	0,00	0,00
U.1.03.02.09.006	Manutenzione ordinaria e riparazioni di macchine per ufficio	1.359,40	previsioni di competenza	2.000,00	1.000,00	2.000,00	2.000,00
U.1.03.02.09.007	Manutenzione ordinaria e riparazioni di armi	0,00	previsioni di competenza	2.872,20	2.359,40	0,00	0,00
			previsioni di cassa	0,00	0,00	0,00	0,00
			previsioni di competenza	0,00	0,00	0,00	0,00
			previsioni di cassa	0,00	0,00	0,00	0,00

TITOLO MACROAGG REGATO	DENOMINAZIONE	RESIDUI PRESUNTI AL TERMINE DELL'ESERCIZIO PRECEDENTE QUELLO CUI SI RIFERISCE IL BILANCIO		PREVISIONI DELL'ANNO PRECEDENTE QUELLO CUI SI RIFERISCE IL BILANCIO (3)	PREVISIONI DELL'ANNO 2019	PREVISIONI DELL'ANNO 2020	PREVISIONI DELL'ANNO 2021
U.1.03.02.09.008	Manutenzione ordinaria e riparazioni di beni immobili	231.325,23	previsioni di competenza	880.000,00	800.000,00	650.000,00	715.000,00
			previsioni di cassa	901.383,74	1.031.325,23		
U.1.03.02.09.009	Manutenzione ordinaria e riparazioni di beni immobili di valore culturale, storico ed artistico	0,00	previsioni di competenza	0,00	0,00	0,00	0,00
			previsioni di cassa	0,00	0,00		
U.1.03.02.09.010	Manutenzione ordinaria e riparazioni di oggetti di valore	0,00	previsioni di competenza	0,00	0,00	0,00	0,00
			previsioni di cassa	0,00	0,00		
U.1.03.02.09.011	Manutenzione ordinaria e riparazioni di altri beni materiali	0,00	previsioni di competenza	0,00	0,00	0,00	0,00
			previsioni di cassa	0,00	0,00		
U.1.03.02.09.012	Manutenzione ordinaria e riparazioni di terreni e beni materiali non prodotti	0,00	previsioni di competenza	0,00	0,00	0,00	0,00
			previsioni di cassa	0,00	0,00		
U.1.03.02.10.001	Incarichi libero professionali di studi, ricerca e consulenza	33.348,53	previsioni di competenza	25.000,00	15.000,00	15.000,00	15.000,00
			previsioni di cassa	60.396,65	48.348,53		
U.1.03.02.10.002	Esperti per commissioni, comitati e consigli	0,00	previsioni di competenza	0,00	0,00	0,00	0,00
			previsioni di cassa	0,00	0,00		
U.1.03.02.10.003	Incarichi a società di studi di ricerca e consulenza	5.120,00	previsioni di competenza	10.000,00	100.000,00	50.000,00	10.000,00
			previsioni di cassa	10.000,00	105.120,00		
U.1.03.02.11.001	Interpretariato e traduzioni	0,00	previsioni di competenza	0,00	0,00	0,00	0,00
			previsioni di cassa	0,00	0,00		

TITOLO MACROAGG REGATO	DENOMINAZIONE	RESIDUI PRESUNTI AL TERMINE DELL'ESERCIZIO PRECEDENTE QUELLO CUI SI RIFERISCE IL BILANCIO		PREVISIONI DEFINITIVE DELL'ANNO PRECEDENTE QUELLO CUI SI RIFERISCE IL BILANCIO (3)	PREVISIONI DELL'ANNO 2019	PREVISIONI DELL'ANNO 2020	PREVISIONI DELL'ANNO 2021
U.1.03.02.11.003	Assistenza medica e psicologica per i detenuti	0,00	previsioni di competenza	0,00	0,00	0,00	0,00
U.1.03.02.11.004	Perizie	0,00	previsioni di competenza	0,00	0,00	0,00	0,00
U.1.03.02.11.005	Servizi investigativi e intercettazioni	0,00	previsioni di competenza	0,00	0,00	0,00	0,00
U.1.03.02.11.006	Patrocinio legale	0,00	previsioni di competenza	0,00	0,00	0,00	0,00
U.1.03.02.11.007	Patrocinio legale gratuito a carico dello Stato	0,00	previsioni di competenza	0,00	0,00	0,00	0,00
U.1.03.02.11.008	Prestazioni di natura contabile, tributaria e del lavoro	18.832,21	previsioni di competenza	30.000,00	25.000,00	25.000,00	25.000,00
U.1.03.02.11.999	Altre prestazioni professionali e specialistiche n.a.c.	34.023,17	previsioni di competenza	38.893,82	43.832,21	43.832,21	43.832,21
U.1.03.02.12.001	Acquisto di servizi da agenzie di lavoro interinale	29.171,44	previsioni di competenza	44.128,98	49.023,17	49.023,17	49.023,17
			previsioni di competenza	40.000,00	40.000,00	40.000,00	40.000,00
			previsioni di cassa	62.925,10	69.171,44	69.171,44	69.171,44

TITOLO MACROAGG REGATO	DENOMINAZIONE	RESIDUI PRESUNTI AL TERMINE DELL'ESERCIZIO PRECEDENTE QUELLO CUI SI RIFERISCE IL BILANCIO		PREVISIONI DEFINITIVE DELL'ANNO PRECEDENTE QUELLO CUI SI RIFERISCE IL BILANCIO (3)	PREVISIONI DELL'ANNO 2019	PREVISIONI DELL'ANNO 2020	PREVISIONI DELL'ANNO 2021
U.1.03.02.14.002	Servizio mense personale civile	0,00	previsioni di competenza	0,00	0,00	0,00	0,00
U.1.03.02.14.003	Servizio mense detenuti e sottoposti a fermo di polizia	0,00	previsioni di competenza	0,00	0,00	0,00	0,00
U.1.03.02.14.999	Altri servizi di ristorazione	0,00	previsioni di competenza	0,00	0,00	0,00	0,00
U.1.03.02.15.001	Contratti di servizio di trasporto pubblico	0,00	previsioni di competenza	0,00	0,00	0,00	0,00
U.1.03.02.15.002	Contratti di servizio di trasporto scolastico	0,00	previsioni di competenza	0,00	0,00	0,00	0,00
U.1.03.02.15.003	Contratti di servizio per il trasporto di disabili e anziani	0,00	previsioni di competenza	0,00	0,00	0,00	0,00
U.1.03.02.15.004	Contratti di servizio per la raccolta rifiuti	0,00	previsioni di competenza	0,00	0,00	0,00	0,00
U.1.03.02.15.005	Contratti di servizio per il conferimento in discarica dei rifiuti	0,00	previsioni di competenza	0,00	0,00	0,00	0,00

TITOLO MACROAGG REGATO	DENOMINAZIONE	RESIDUI PRESUNTI AL TERMINE DELL'ESERCIZIO PRECEDENTE QUELLO CUI SI RIFERISCE IL BILANCIO		PREVISIONI DELL'ANNO PRECEDENTE QUELLO CUI SI RIFERISCE IL BILANCIO (3)	PREVISIONI DELL'ANNO 2019	PREVISIONI DELL'ANNO 2020	PREVISIONI DELL'ANNO 2021
U.1.03.02.15.006	Contratti di servizio per le mense scolastiche	0,00	previsioni di competenza	0,00	0,00	0,00	0,00
U.1.03.02.15.007	Contratti di servizio per la formazione dei cittadini	0,00	previsioni di cassa	0,00	0,00	0,00	0,00
U.1.03.02.15.008	Contratti di servizio di assistenza sociale residenziale e semiresidenziale	0,00	previsioni di competenza	0,00	0,00	0,00	0,00
U.1.03.02.15.009	Contratti di servizio di assistenza sociale domiciliare	0,00	previsioni di competenza	0,00	0,00	0,00	0,00
U.1.03.02.15.010	Contratti di servizio di asilo nido	0,00	previsioni di competenza	0,00	0,00	0,00	0,00
U.1.03.02.15.011	Contratti di servizio per la lotta al randagismo	0,00	previsioni di competenza	0,00	0,00	0,00	0,00
U.1.03.02.15.012	Contratti di servizio per la gestione delle aree di sosta a pagamento	0,00	previsioni di competenza	0,00	0,00	0,00	0,00
U.1.03.02.15.013	Contratti di servizio per la gestione del servizio idrico integrato	0,00	previsioni di competenza	0,00	0,00	0,00	0,00
U.1.03.02.15.014	Contratti di servizio per la distribuzione del gas	0,00	previsioni di competenza	0,00	0,00	0,00	0,00

TITOLO MACROAGG REGATO	DENOMINAZIONE	RESIDUI PRESUNTI AL TERMINE DELL'ESERCIZIO PRECEDENTE QUELLO CUI SI RIFERISCE IL BILANCIO		PREVISIONI DEFINITIVE DELL'ANNO PRECEDENTE QUELLO CUI SI RIFERISCE IL BILANCIO (3)	PREVISIONI DELL'ANNO 2019	PREVISIONI DELL'ANNO 2020	PREVISIONI DELL'ANNO 2021
U.1.03.02.15.015	Contratti di servizio per l'illuminazione pubblica	0,00	previsioni di competenza	0,00	0,00	0,00	0,00
U.1.03.02.15.999	Altre spese per contratti di servizio pubblico	0,00	previsioni di competenza	0,00	0,00	0,00	0,00
U.1.03.02.16.001	Pubblicazione bandi di gara	0,00	previsioni di competenza	8.000,00	3.000,00	3.000,00	3.000,00
U.1.03.02.16.002	Spese postali	3.136,99	previsioni di competenza	8.000,00	3.000,00	10.000,00	10.000,00
U.1.03.02.16.003	Onorificenze e riconoscimenti istituzionali	0,00	previsioni di competenza	10.253,94	13.136,99	0,00	0,00
U.1.03.02.16.004	Spese notarili	0,00	previsioni di competenza	0,00	0,00	0,00	0,00
U.1.03.02.16.999	Altre spese per servizi amministrativi	143.549,16	previsioni di competenza	429.000,00	6.000,00	5.000,00	5.000,00
U.1.03.02.17.001	Commissioni per servizi finanziari	12.262,65	previsioni di competenza	429.000,00	149.549,16	20.000,00	20.000,00
U.1.03.02.17.002	Oneri per servizio di tesoreria	1.174,39	previsioni di competenza	27.866,65	32.262,65	1.000,00	1.000,00
			previsioni di competenza	1.424,94	2.174,39	1.000,00	1.000,00

TITOLO MACROAGG REGATO	DENOMINAZIONE	RESIDUI PRESUNTI AL TERMINE DELL'ESERCIZIO PRECEDENTE QUELLO CUI SI RIFERISCE IL BILANCIO		PREVISIONI DELL'ANNO PRECEDENTE QUELLO CUI SI RIFERISCE IL BILANCIO (3)	PREVISIONI DELL'ANNO 2019	PREVISIONI DELL'ANNO 2020	PREVISIONI DELL'ANNO 2021
U.1.03.02.17.959	Spese per servizi finanziari n.a.c.	0,00	previsioni di competenza	0,00	0,00	0,00	0,00
U.1.03.02.18.001	Spese per accertamenti sanitari resi necessari dall'attività lavorativa	0,00	previsioni di cassa	0,00	0,00	0,00	0,00
U.1.03.02.18.002	Acquisti di servizi sanitari per medicina di base	0,00	previsioni di competenza	0,00	0,00	0,00	0,00
U.1.03.02.18.003	Acquisti di servizi sanitari per farmaceutica	0,00	previsioni di competenza	0,00	0,00	0,00	0,00
U.1.03.02.18.004	Acquisti di servizi sanitari per assistenza specialistica ambulatoriale	0,00	previsioni di competenza	0,00	0,00	0,00	0,00
U.1.03.02.18.005	Acquisti di servizi sanitari per assistenza riabilitativa	0,00	previsioni di competenza	0,00	0,00	0,00	0,00
U.1.03.02.18.006	Acquisti di servizi sanitari per assistenza integrativa	0,00	previsioni di competenza	0,00	0,00	0,00	0,00
U.1.03.02.18.007	Acquisti di servizi sanitari per assistenza protesica	0,00	previsioni di competenza	0,00	0,00	0,00	0,00
U.1.03.02.18.008	Acquisti di servizi sanitari per assistenza termale	0,00	previsioni di competenza	0,00	0,00	0,00	0,00

TITOLO MACROAGG REGATO	DENOMINAZIONE	RESIDUI PRESUNTI AL TERMINE DELL'ESERCIZIO PRECEDENTE QUELLO CUI SI RIFERISCE IL BILANCIO	PREVISIONI DELL'ANNO 2019	PREVISIONI DELL'ANNO 2020	PREVISIONI DELL'ANNO 2021	PREVISIONI DEFINITIVE DELL'ANNO PRECEDENTE QUELLO CUI SI RIFERISCE IL BILANCIO (3)				
U.1.03.02.18.009	Acquisti di servizi sanitari per assistenza ospedaliera	0,00	0,00	0,00	0,00	0,00	previsioni di competenza			
U.1.03.02.18.010	Acquisti di servizi di psichiatria residenziale e semiresidenziale	0,00	0,00	0,00	0,00	0,00	previsioni di cassa			
U.1.03.02.18.011	Acquisti di servizi di distribuzione farmaci	0,00	0,00	0,00	0,00	0,00	previsioni di competenza			
U.1.03.02.18.012	Acquisti di servizi termali in convenzione	0,00	0,00	0,00	0,00	0,00	previsioni di cassa			
U.1.03.02.18.013	Acquisti di servizi di trasporto in emergenza e urgenza	0,00	0,00	0,00	0,00	0,00	previsioni di competenza			
U.1.03.02.18.014	Acquisti di servizi socio sanitari a rilevanza sanitaria	0,00	0,00	0,00	0,00	0,00	previsioni di cassa			
U.1.03.02.18.015	Spesa per mobilità sanitaria passiva	0,00	0,00	0,00	0,00	0,00	previsioni di competenza			
U.1.03.02.18.999	Altri acquisti di servizi sanitari n.a.c.	0,00	0,00	0,00	0,00	0,00	previsioni di competenza			
U.1.03.02.19.001	Gestione e manutenzione applicazioni	16.421,59	60.000,00	60.000,00	60.000,00	55.000,00	previsioni di competenza			
			76.421,59	76.421,59	60.000,00	61.810,20	previsioni di cassa			

TITOLO MACROAGG REGATO	DENOMINAZIONE	RESIDUI PRESUNTI AL TERMINE DELL'ESERCIZIO PRECEDENTE QUELLO CUI SI RIFERISCE IL BILANCIO		PREVISIONI DELL'ANNO PRECEDENTE QUELLO CUI SI RIFERISCE IL BILANCIO (3)	PREVISIONI DELL'ANNO 2019	PREVISIONI DELL'ANNO 2020	PREVISIONI DELL'ANNO 2021
U.1.03.02.19.002	Assistenza all'utente e formazione	0,00	previsioni di competenza	0,00	0,00	0,00	0,00
U.1.03.02.19.003	Servizi per l'interoperabilità e la cooperazione	0,00	previsioni di cassa	0,00	0,00	0,00	0,00
U.1.03.02.19.004	Servizi di rete per trasmissione dati e VoIP e relativa manutenzione	4.900,00	previsioni di competenza	11.000,00	11.000,00	11.000,00	11.000,00
U.1.03.02.19.005	Servizi per i sistemi e relativa manutenzione	0,00	previsioni di competenza	11.000,00	15.900,00	0,00	0,00
U.1.03.02.19.006	Servizi di sicurezza	0,00	previsioni di competenza	0,00	0,00	0,00	0,00
U.1.03.02.19.007	Servizi di gestione documentale	809,70	previsioni di competenza	2.000,00	4.000,00	4.000,00	4.000,00
U.1.03.02.19.008	Servizi di monitoraggio della qualità dei servizi	0,00	previsioni di competenza	3.091,10	4.809,70	0,00	0,00
U.1.03.02.19.009	Servizi per le postazioni di lavoro e relativa manutenzione	2.000,00	previsioni di competenza	2.000,00	2.000,00	2.000,00	2.000,00
U.1.03.02.19.010	Servizi di consulenza e prestazioni professionali ICT	0,00	previsioni di competenza	2.000,00	4.000,00	0,00	0,00
			previsioni di cassa	0,00	0,00	0,00	0,00

TITOLO MACROAGG REGATO	DENOMINAZIONE	RESIDUI PRESUNTI AL TERMINE DELL'ESERCIZIO PRECEDENTE QUELLO CUI SI RIFERISCE IL BILANCIO		PREVISIONI DEFINITIVE DELL'ANNO PRECEDENTE QUELLO CUI SI RIFERISCE IL BILANCIO (3)	PREVISIONI DELL'ANNO 2019	PREVISIONI DELL'ANNO 2020	PREVISIONI DELL'ANNO 2021
U.1.03.02.99.001	Spese legali per esproprio	0,00	previsioni di cassa	0,00	0,00	0,00	0,00
U.1.03.02.99.002	Altre spese legali	66.115,58	previsioni di competenza	66.000,00	50.000,00	50.000,00	50.000,00
U.1.03.02.99.003	Quote di associazioni	0,00	previsioni di cassa	144.737,41	116.115,58	2.500,00	2.500,00
U.1.03.02.99.004	Altre spese per consultazioni elettorali dell'ente	0,00	previsioni di competenza	2.500,00	2.500,00	2.500,00	0,00
U.1.03.02.99.005	Spese per commissioni e comitati dell'Ente	0,00	previsioni di cassa	0,00	0,00	0,00	0,00
U.1.03.02.99.006	Altre spese per lo svolgimento dei censimenti	0,00	previsioni di competenza	0,00	0,00	0,00	0,00
U.1.03.02.99.007	Custodia giudiziaria	0,00	previsioni di cassa	0,00	0,00	0,00	0,00
U.1.03.02.99.012	Rassegna stampa	0,00	previsioni di competenza	0,00	0,00	0,00	0,00
				1.200,00	5.000,00	5.000,00	5.000,00
				3.200,00	5.000,00		

TITOLO MACROAGG REGATO	DENOMINAZIONE	RESIDUI PRESUNTI AL TERMINE DELL'ESERCIZIO PRECEDENTE QUELLO CUI SI RIFERISCE IL BILANCIO	PREVISIONI DEFINITIVE DELL'ANNO PRECEDENTE QUELLO CUI SI RIFERISCE IL BILANCIO (3)	PREVISIONI		
				DELL'ANNO 2019	DELL'ANNO 2020	DELL'ANNO 2021
U.1.03.02.99.013	Comunicazione WEB	6.748,00	8.000,00	3.000,00	3.000,00	3.000,00
			13.113,24	9.748,00		
U.1.03.02.99.999	Altri servizi diversi n.a.c.	4.640,31	1.800,00	6.000,00	6.000,00	6.000,00
			6.094,31	10.640,31		
Totale Macro aggregato	U.1.03.00.00.000 Acquisto di beni e servizi	935.083,42	3.189.415,22	2.683.000,00	2.461.500,00	2.486.500,00
				3.489.254,20	3.618.083,42	
U.1.07.00.00.000	Interessi passivi	0,00	0,00	0,00	0,00	0,00
U.1.07.06.99.999	Altri interessi passivi ad altri soggetti	0,00	0,00	0,00	0,00	0,00
				0,00	0,00	0,00
Totale Macro aggregato	U.1.07.00.00.000 Interessi passivi	0,00	0,00	0,00	0,00	0,00
				0,00	0,00	0,00
U.1.09.00.00.000	Rimborsi e poste correttive delle entrate	749.116,23	25.000,00	0,00	0,00	0,00
			38.000,00	749.116,23		
U.1.09.01.01.001	Rimborsi per spese di personale (comando, distacco, fuori ruolo, convenzioni, ecc...)	3.001,57	15.000,00	0,00	0,00	0,00
			28.000,00	3.001,57	3.001,57	

TITOLO MACROAGG REGATO	DENOMINAZIONE	RESIDUI PRESUNTI AL TERMINE DELL'ESERCIZIO PRECEDENTE QUELLO CUI SI RIFERISCE IL BILANCIO	PREVISIONI DEFINITIVE DELL'ANNO PRECEDENTE QUELLO CUI SI RIFERISCE IL BILANCIO (3)	PREVISIONI		
				DELL'ANNO 2019	DELL'ANNO 2020	DELL'ANNO 2021
U.1.09.99.01.001	Rimborsi di parte corrente ad Amministrazioni Centrali di somme non dovute o incassate in eccesso	722.852,60	0,00	0,00	0,00	0,00
U.1.09.99.04.001	Rimborsi di parte corrente a Famiglie di somme non dovute o incassate in eccesso	23.262,06	10.000,00	0,00	0,00	0,00
			10.000,00	23.262,06		
Totale Macro aggregato	Rimborsi e poste correttive delle entrate	749.116,23	25.000,00	0,00	0,00	0,00
U.1.10.00.00.000	Altre spese correnti	248.200,25	1.305.600,00	1.184.070,00	1.280.410,00	1.281.300,00
U.1.10.01.01.001	Fondi di riserva	0,00	1.419.382,23	1.432.270,25		
U.1.10.01.03.001	Fondo crediti di dubbia e difficile esazione di parte corrente	0,00	113.534,00	100.000,00	107.000,00	107.000,00
U.1.10.03.01.001	Versamenti IVA a debito per le gestioni commerciali	246.310,17	113.534,00	100.000,00	595.410,00	596.300,00
U.1.10.04.01.001	Premi di assicurazione su beni mobili	0,00	471.065,00	506.070,00	450.000,00	450.000,00
			710.625,11	696.310,17	1.000,00	1.000,00
			1.000,00	1.000,00	1.000,00	1.000,00
			1.000,00	1.000,00		

TITOLO MACROAGG REGATO	DENOMINAZIONE	RESIDUI PRESUNTI AL TERMINE DELL'ESERCIZIO PRECEDENTE QUELLO CUI SI RIFERISCE IL BILANCIO		PREVISIONI DEFINITIVE DELL'ANNO PRECEDENTE QUELLO CUI SI RIFERISCE IL BILANCIO (3)	PREVISIONI DELL'ANNO 2019	PREVISIONI DELL'ANNO 2020	PREVISIONI DELL'ANNO 2021
			previsioni di cassa	101.179,57	100.000,00		
U.1.10.04.01.003	Premi di assicurazione per responsabilità civile verso terzi	0,00	previsioni di competenza	14.200,00	20.000,00	20.000,00	20.000,00
			previsioni di cassa	14.390,00	20.000,00		
U.1.10.04.01.999	Altri premi di assicurazione contro i danni	0,00	previsioni di competenza	2.000,00	2.000,00	2.000,00	2.000,00
			previsioni di cassa	2.059,00	2.000,00		
U.1.10.04.99.999	Altri premi di assicurazione n.a.c.	0,00	previsioni di competenza	2.500,00	2.500,00	2.500,00	2.500,00
			previsioni di cassa	2.529,00	2.500,00		
U.1.10.05.01.001	Spese dovute a sanzioni	617,01	previsioni di competenza	1.400,00	1.500,00	1.500,00	1.500,00
			previsioni di cassa	1.708,48	2.117,01		
U.1.10.99.99.999	Altre spese correnti n.a.c.	1.273,07	previsioni di competenza	1.000,00	1.000,00	1.000,00	1.000,00
			previsioni di cassa	1.291,07	2.273,07		
Totale Macro aggregato		248.200,25	previsioni di competenza	1.305.600,00	1.184.070,00	1.280.410,00	1.281.300,00
			previsioni di cassa	1.419.382,23	1.432.270,25		
Totale titolo U.1.00.00.00.000	Spese correnti	3.049.850,56	previsioni di competenza	6.578.397,37	6.130.270,00	6.150.110,00	6.176.000,00
			previsioni di cassa	7.247.504,69	9.180.120,56		

TITOLO MACROAGG REGATO	DENOMINAZIONE	RESIDUI PRESUNTI AL TERMINE DELL'ESERCIZIO PRECEDENTE QUELLO CUI SI RIFERISCE IL BILANCIO		PREVISIONI DELL'ANNO PRECEDENTE QUELLO CUI SI RIFERISCE IL BILANCIO (3)	PREVISIONI DELL'ANNO 2019	PREVISIONI DELL'ANNO 2020	PREVISIONI DELL'ANNO 2021
U.2.02.01.06.001	Macchine per ufficio	4.458,05	previsioni di cassa	25.191,38	23.081,58	1.000,00	1.000,00
U.2.02.01.07.001	Server	0,00	previsioni di competenza	4.458,05	5.458,05	0,00	0,00
U.2.02.01.07.002	Postazioni di lavoro	50.457,40	previsioni di competenza	1.954,92	0,00	2.000,00	2.000,00
U.2.02.01.07.003	Periferiche	20.945,10	previsioni di competenza	77.700,00	65.457,40	1.000,00	1.000,00
U.2.02.01.07.004	Apparati di telecomunicazione	3.000,00	previsioni di competenza	21.000,00	21.945,10	1.000,00	1.000,00
U.2.02.01.07.999	Hardware n.a.c.	4.169,72	previsioni di competenza	18.799,00	4.000,00	0,00	0,00
U.2.02.01.09.001	Fabbricati ad uso abitativo	2.986.510,65	previsioni di competenza	15.967,12	14.169,72	0,00	0,00
U.2.02.01.09.019	Fabbricati ad uso strumentale	263.554,39	previsioni di competenza	4.467.579,05	398.651,65	0,00	0,00
				0,00	0,00	0,00	0,00
				272.704,39	263.554,39	0,00	0,00

TITOLO MACROAGG REGATO	DENOMINAZIONE	RESIDUI PRESUNTI AL TERMINE DELL'ESERCIZIO PRECEDENTE QUELLO CUI SI RIFERISCE IL BILANCIO	PREVISIONI DEFINITIVE DELL'ANNO PRECEDENTE QUELLO CUI SI RIFERISCE IL BILANCIO (3)	PREVISIONI DELL'ANNO		
				2019	2020	2021
U.2.02.03.02.001	Sviluppo software e manutenzione evolutiva	0,00	5.000,00	0,00	0,00	0,00
U.2.02.03.02.002	Acquisto software	9.122,36	5.000,00	0,00	1.000,00	1.000,00
			23.957,56	14.122,36		
Totale Macro aggregato	Investimenti fissi lordi e acquisto di terreni	3.369.924,31	960.000,00	1.053.000,00	7.000,00	7.000,00
U.2.05.00.00.000	Altre spese in conto capitale	890.704,87	5.005.300,67	835.065,31		
			275.000,00	176.800,00	51.200,00	33.100,00
U.2.05.99.99.999	Altre spese in conto capitale n.a.c.	890.704,87	890.704,87	1.067.504,87		
			275.000,00	176.800,00	51.200,00	33.100,00
			890.704,87	1.067.504,87		
Totale Macro aggregato	Altre spese in conto capitale	890.704,87	275.000,00	176.800,00	51.200,00	33.100,00
Totale titolo U.2.00.00.00.000	Spese in conto capitale	4.260.629,18	1.235.000,00	1.229.800,00	58.200,00	40.100,00
			5.896.005,54	1.902.570,18		
U.3.00.00.00.000	Spese per incremento attività finanziarie					

TITOLO MACROAGG REGATO	DENOMINAZIONE	RESIDUI PRESUNTI AL TERMINE DELL'ESERCIZIO PRECEDENTE QUELLO CUI SI RIFERISCE IL BILANCIO	PREVISIONI DELL'ANNO 2019	PREVISIONI DELL'ANNO 2020	PREVISIONI DELL'ANNO 2021	PREVISIONI DEFINITIVE DELL'ANNO PRECEDENTE QUELLO CUI SI RIFERISCE IL BILANCIO (3)				
								0,00	0,00	0,00
U.3.01.00.00.000	Acquisizioni di attività finanziarie	0,00	previsioni di competenza	0,00	0,00	0,00		0,00	0,00	0,00
U.3.01.01.02.002	Acquisizioni di partecipazioni e conferimenti di capitale in altre imprese partecipate incluse nelle Amministrazioni Locali	0,00	previsioni di competenza	0,00	0,00	0,00		0,00	0,00	0,00
Totale Macro aggregato	U.3.01.00.00.000 Acquisizioni di attività finanziarie	0,00	previsioni di competenza	0,00	0,00	0,00		0,00	0,00	0,00
U.3.03.00.00.000	Concessione crediti di medio-lungo termine	0,00	previsioni di competenza	22.000,00	22.000,00	22.000,00		22.000,00	22.000,00	22.000,00
U.3.03.02.01.001	Concessione Crediti di medio-lungo termine a tasso agevolato a Famiglie	0,00	previsioni di competenza	22.000,00	22.000,00	22.000,00		22.000,00	22.000,00	22.000,00
Totale Macro aggregato	U.3.03.00.00.000 Concessione crediti di medio-lungo termine	0,00	previsioni di competenza	44.000,00	44.000,00	44.000,00		44.000,00	44.000,00	44.000,00
Totale Macro aggregato	U.3.03.00.00.000 Concessione crediti di medio-lungo termine	0,00	previsioni di competenza	22.000,00	22.000,00	22.000,00		22.000,00	22.000,00	22.000,00
Totale titolo	U.3.00.00.00.000 Spese per incremento attività finanziarie	0,00	previsioni di competenza	22.000,00	22.000,00	22.000,00		22.000,00	22.000,00	22.000,00
U.4.00.00.00.000	Rimborso Prestiti									

TITOLO MACROAGG REGATO	DENOMINAZIONE	RESIDUI PRESUNTI AL TERMINE DELL'ESERCIZIO PRECEDENTE QUELLO CUI SI RIFERISCE IL BILANCIO	PREVISIONI DEFINITIVE DELL'ANNO PRECEDENTE QUELLO CUI SI RIFERISCE IL BILANCIO (3)	PREVISIONI		
				DELL'ANNO 2019	DELL'ANNO 2020	DELL'ANNO 2021
U.4.02.00.00.000	Rimborso prestiti a breve termine	14.106,53	0,00	0,00	0,00	0,00
U.4.02.02.02.999	Chiusura Anticipazioni a titolo non oneroso ricevute da altri soggetti	14.106,53	0,00	14.106,53	0,00	0,00
			0,00	0,00	0,00	0,00
			0,00	14.106,53	0,00	0,00
Totale Macro aggregato	Rimborso prestiti a breve termine	14.106,53	0,00	0,00	0,00	0,00
U.4.03.00.00.000	Rimborso mutui e altri finanziamenti a medio lungo termine	3.331.563,53	0,00	14.106,53	0,00	0,00
U.4.03.01.01.999	Rimborso mutui e altri finanziamenti a medio lungo termine a altre Amministrazioni Centrali n.a.c.	3.331.563,53	0,00	3.331.563,53	0,00	0,00
			0,00	0,00	0,00	0,00
			0,00	3.331.563,53	0,00	0,00
Totale Macro aggregato	Rimborso mutui e altri finanziamenti a medio lungo termine	3.331.563,53	0,00	14.106,53	0,00	0,00
Totale titolo	Rimborso Prestiti	3.345.670,06	0,00	0,00	0,00	0,00
U.7.00.00.00.000	Uscite per conto terzi e partite di giro					

TITOLO MACROAGG REGATO	DENOMINAZIONE	RESIDUI PRESUNTI AL TERMINE DELL'ESERCIZIO PRECEDENTE QUELLO CUI SI RIFERISCE IL BILANCIO	PREVISIONI DELL'ANNO 2019	PREVISIONI DELL'ANNO 2020	PREVISIONI DELL'ANNO 2021	PREVISIONI DEFINITIVE DELL'ANNO PRECEDENTE QUELLO CUI SI RIFERISCE IL BILANCIO (3)		PREVISIONI	
								DELL'ANNO 2019	DELL'ANNO 2020
U.7.01.00.00.000	Uscite per partite di giro	4.033.983,30	1.520.000,00	1.520.000,00	1.520.000,00	1.120.000,00			
U.7.01.01.01.001	Versamento della ritenuta del 4% sui contributi pubblici	0,00	0,00	0,00	0,00	0,00	previsionsi di competenza	previsionsi di competenza	0,00
			5.553.983,30			5.681.533,12	previsionsi di cassa		
U.7.01.01.02.001	Versamento delle ritenute per scissione contabile IVA (split payment)	494.952,25	500.000,00		500.000,00	350.000,00	previsionsi di competenza	500.000,00	500.000,00
						494.952,25	previsionsi di cassa	994.952,25	
U.7.01.01.99.999	Versamento di altre ritenute n.a.c.	0,00				0,00	previsionsi di competenza	0,00	0,00
						0,00	previsionsi di cassa	0,00	
U.7.01.02.01.001	Versamenti di ritenute erariali su Redditi da lavoro dipendente riscosse per conto terzi	138.249,94	350.000,00		350.000,00	200.000,00	previsionsi di competenza	350.000,00	350.000,00
						258.784,45	previsionsi di cassa	488.249,94	
U.7.01.02.02.001	Versamenti di ritenute previdenziali e assistenziali su Redditi da lavoro dipendente riscosse per conto terzi	99.270,76	150.000,00		150.000,00	130.000,00	previsionsi di competenza	150.000,00	150.000,00
						172.406,46	previsionsi di cassa	249.270,76	
U.7.01.02.99.999	Altri versamenti di ritenute al personale dipendente per conto di terzi	33.844,08	30.000,00		30.000,00	50.000,00	previsionsi di competenza	30.000,00	30.000,00
						50.605,85	previsionsi di cassa	63.844,08	
U.7.01.03.01.001	Versamenti di ritenute erariali su Redditi da lavoro autonomo per conto terzi	63.490,33	150.000,00		150.000,00	70.000,00	previsionsi di competenza	150.000,00	150.000,00
						90.927,58	previsionsi di cassa	213.490,33	
U.7.01.03.02.001	Versamenti di ritenute previdenziali e assistenziali su Redditi da lavoro autonomo per conto terzi	19.136,23	40.000,00		40.000,00	20.000,00	previsionsi di competenza	40.000,00	40.000,00
						22.380,71	previsionsi di cassa	59.136,23	

TITOLO MACROAGG REGATO	DENOMINAZIONE	RESIDUI PRESUNTI AL TERMINE DELL'ESERCIZIO PRECEDENTE QUELLO CUI SI RIFERISCE IL BILANCIO		PREVISIONI DEFINITIVE DELL'ANNO PRECEDENTE QUELLO CUI SI RIFERISCE IL BILANCIO (3)	PREVISIONI DELL'ANNO 2019	PREVISIONI DELL'ANNO 2020	PREVISIONI DELL'ANNO 2021
U.7.01.03.99.999	Altri versamenti di ritenute al personale con contratto di lavoro autonomo per conto di terzi	0,00	previsioni di competenza	0,00	0,00	0,00	0,00
U.7.01.04.01.001	Destinazione di risorse regionali per il finanziamento aggiuntivo della Sanità - per equilibri di sistema	0,00	previsioni di competenza	0,00	0,00	0,00	0,00
U.7.01.04.02.001	Destinazione di risorse regionali per il finanziamento aggiuntivo della Sanità - quota manovra per equilibri di sistema	0,00	previsioni di competenza	0,00	0,00	0,00	0,00
U.7.01.04.99.999	Destinazione di risorse regionali per il finanziamento aggiuntivo della Sanità n.a.c.	0,00	previsioni di competenza	0,00	0,00	0,00	0,00
U.7.01.99.01.001	Spese non andate a buon fine	0,00	previsioni di competenza	0,00	0,00	0,00	0,00
U.7.01.99.02.001	Chiusura anticipazioni sanità della tesoreria statale	0,00	previsioni di competenza	0,00	0,00	0,00	0,00
U.7.01.99.03.001	Costituzione fondi economici e carte aziendali	0,00	previsioni di competenza	0,00	0,00	0,00	0,00
U.7.01.99.04.001	Integrazione disponibilità dal conto sanità al conto non sanità della Regione	0,00	previsioni di competenza	0,00	0,00	0,00	0,00
U.7.01.99.05.001	Integrazione disponibilità dal conto non sanità al conto sanità della Regione	0,00	previsioni di competenza	0,00	0,00	0,00	0,00

TITOLO MACROAGG REGATO	DENOMINAZIONE	RESIDUI PRESUNTI AL TERMINE DELL'ESERCIZIO PRECEDENTE QUELLO CUI SI RIFERISCE IL BILANCIO	PREVISIONI DELL'ANNO 2019	PREVISIONI DELL'ANNO 2020	PREVISIONI DELL'ANNO 2021	PREVISIONI DEFINITIVE DELL'ANNO PRECEDENTE QUELLO CUI SI RIFERISCE IL BILANCIO (3)		PREVISIONI	
								DELL'ANNO 2019	DELL'ANNO 2020
U.7.01.99.99.999	Altre uscite per partite di giro n.a.c.	3.185.039,71	300.000,00	300.000,00	300.000,00	300.000,00	previsioni di competenza	300.000,00	300.000,00
			4.591.475,82	3.485.039,71			previsioni di cassa		
Totale Macro aggregato	Uscite per partite di giro	4.033.983,30	1.520.000,00	1.520.000,00	1.520.000,00	1.120.000,00	previsioni di competenza	1.520.000,00	1.520.000,00
U.7.02.00.00.000	Uscite per conto terzi	663.577,15	5.681.533,12	5.553.983,30	600.000,00	600.000,00	previsioni di competenza	600.000,00	600.000,00
							previsioni di cassa	1.263.577,15	
U.7.02.01.01.001	Acquisto di beni per conto di terzi	0,00	0,00	0,00	0,00	0,00	previsioni di competenza	0,00	0,00
			0,00	0,00			previsioni di cassa	0,00	
U.7.02.01.02.001	Acquisto di servizi per conto di terzi	0,00	0,00	0,00	0,00	0,00	previsioni di competenza	0,00	0,00
			0,00	0,00			previsioni di cassa	0,00	
U.7.02.02.01.001	Trasferimenti per conto terzi a Ministeri	0,00	0,00	0,00	0,00	0,00	previsioni di competenza	0,00	0,00
			0,00	0,00			previsioni di cassa	0,00	
U.7.02.02.01.003	Trasferimenti per conto terzi a Presidenza del Consiglio dei Ministri	0,00	0,00	0,00	0,00	0,00	previsioni di competenza	0,00	0,00
			0,00	0,00			previsioni di cassa	0,00	
U.7.02.02.01.004	Trasferimenti per conto terzi a Organi Costituzionali e di rilievo costituzionale	0,00	0,00	0,00	0,00	0,00	previsioni di competenza	0,00	0,00
			0,00	0,00			previsioni di cassa	0,00	

TITOLO MACROAGG REGATO	DENOMINAZIONE	RESIDUI PRESUNTI AL TERMINE DELL'ESERCIZIO PRECEDENTE QUELLO CUI SI RIFERISCE IL BILANCIO		PREVISIONI DEFINITIVE DELL'ANNO PRECEDENTE QUELLO CUI SI RIFERISCE IL BILANCIO (3)	PREVISIONI DELL'ANNO 2019	PREVISIONI DELL'ANNO 2020	PREVISIONI DELL'ANNO 2021
U.7.02.02.01.006	Trasferimenti per conto terzi a enti di regolazione dell'attività economica	0,00	previsioni di competenza	0,00	0,00	0,00	0,00
U.7.02.02.01.007	Trasferimenti per conto terzi a Gruppo Equitalia	0,00	previsioni di competenza	0,00	0,00	0,00	0,00
U.7.02.02.01.008	Trasferimenti per conto terzi a Anas S.p.A.	0,00	previsioni di competenza	0,00	0,00	0,00	0,00
U.7.02.02.01.009	Trasferimenti per conto terzi a altri enti centrali produttori di servizi economici	0,00	previsioni di competenza	0,00	0,00	0,00	0,00
U.7.02.02.01.010	Trasferimenti per conto terzi a autorità amministrative indipendenti	0,00	previsioni di competenza	0,00	0,00	0,00	0,00
U.7.02.02.01.011	Trasferimenti per conto terzi a enti centrali a struttura associativa	0,00	previsioni di competenza	0,00	0,00	0,00	0,00
U.7.02.02.01.012	Trasferimenti per conto terzi a enti centrali produttori di servizi assistenziali, ricreativi e culturali	0,00	previsioni di competenza	0,00	0,00	0,00	0,00
U.7.02.02.01.013	Trasferimenti per conto terzi a enti e istituzioni centrali di ricerca e Istituti e stazioni sperimentali per la ricerca	0,00	previsioni di competenza	0,00	0,00	0,00	0,00

TITOLO MACROAGG REGATO	DENOMINAZIONE	RESIDUI PRESUNTI AL TERMINE DELL'ESERCIZIO PRECEDENTE QUELLO CUI SI RIFERISCE IL BILANCIO		PREVISIONI DEFINITIVE DELL'ANNO PRECEDENTE QUELLO CUI SI RIFERISCE IL BILANCIO (3)	PREVISIONI DELL'ANNO 2019	PREVISIONI DELL'ANNO 2020	PREVISIONI DELL'ANNO 2021
U.7.02.02.01.999	Trasferimenti per conto terzi a altre Amministrazioni Centrali n.a.c.	0,00	previsioni di competenza	0,00	0,00	0,00	0,00
U.7.02.02.02.001	Trasferimenti per conto terzi a Regioni e province autonome	0,00	previsioni di cassa	0,00	0,00	0,00	0,00
U.7.02.02.02.002	Trasferimenti per conto terzi a Province	0,00	previsioni di competenza	0,00	0,00	0,00	0,00
U.7.02.02.02.003	Trasferimenti per conto terzi a Comuni	0,00	previsioni di competenza	0,00	0,00	0,00	0,00
U.7.02.02.02.004	Trasferimenti per conto terzi a Città metropolitane e Roma capitale	0,00	previsioni di competenza	0,00	0,00	0,00	0,00
U.7.02.02.02.005	Trasferimenti per conto terzi a Unioni di Comuni	0,00	previsioni di competenza	0,00	0,00	0,00	0,00
U.7.02.02.02.006	Trasferimenti per conto terzi a Comunità Montane	0,00	previsioni di competenza	0,00	0,00	0,00	0,00
U.7.02.02.02.007	Trasferimenti per conto terzi a Camere di Commercio	0,00	previsioni di competenza	0,00	0,00	0,00	0,00
U.7.02.02.02.008	Trasferimenti per conto terzi a Università	0,00	previsioni di competenza	0,00	0,00	0,00	0,00

TITOLO MACROAGG REGATO	DENOMINAZIONE	RESIDUI PRESUNTI AL TERMINE DELL'ESERCIZIO PRECEDENTE QUELLO CUI SI RIFERISCE IL BILANCIO		PREVISIONI DEFINITIVE DELL'ANNO PRECEDENTE QUELLO CUI SI RIFERISCE IL BILANCIO (3)	PREVISIONI	PREVISIONI	PREVISIONI
					DELL'ANNO 2019	DELL'ANNO 2020	DELL'ANNO 2021
U.7.02.02.02.009	Trasferimenti per conto terzi a Parchi nazionali e consorzi ed enti autonomi gestori di parchi e aree naturali protette	0,00	previsioni di competenza	0,00	0,00	0,00	0,00
U.7.02.02.02.010	Trasferimenti per conto terzi a Autorità Portuali	0,00	previsioni di competenza	0,00	0,00	0,00	0,00
U.7.02.02.02.011	Trasferimenti per conto terzi a Aziende sanitarie locali	0,00	previsioni di competenza	0,00	0,00	0,00	0,00
U.7.02.02.02.012	Trasferimenti per conto terzi a Aziende ospedaliere e Aziende ospedaliere universitarie integrate con il SSN	0,00	previsioni di competenza	0,00	0,00	0,00	0,00
U.7.02.02.02.013	Trasferimenti per conto terzi a policlinici	0,00	previsioni di competenza	0,00	0,00	0,00	0,00
U.7.02.02.02.014	Trasferimenti per conto terzi a Istituti di ricovero e cura a carattere scientifico pubblici	0,00	previsioni di competenza	0,00	0,00	0,00	0,00
U.7.02.02.02.015	Trasferimenti per conto terzi a altre Amministrazioni Locali produttrici di servizi sanitari	0,00	previsioni di competenza	0,00	0,00	0,00	0,00
U.7.02.02.02.016	Trasferimenti per conto terzi a Agenzie regionali per le erogazioni in agricoltura	0,00	previsioni di competenza	0,00	0,00	0,00	0,00
U.7.02.02.02.017	Trasferimenti per conto terzi a altri enti e agenzie regionali e sub regionali	0,00	previsioni di competenza	0,00	0,00	0,00	0,00

TITOLO MACROAGG REGATO	DENOMINAZIONE	RESIDUI PRESUNTI AL TERMINE DELL'ESERCIZIO PRECEDENTE QUELLO CUI SI RIFERISCE IL BILANCIO		PREVISIONI DEFINITIVE DELL'ANNO PRECEDENTE QUELLO CUI SI RIFERISCE IL BILANCIO (3)	PREVISIONI DELL'ANNO 2019	PREVISIONI DELL'ANNO 2020	PREVISIONI DELL'ANNO 2021
U.7.02.02.02.018	Trasferimenti per conto terzi a Consorzi di enti locali	0,00	previsioni di competenza	0,00	0,00	0,00	0,00
U.7.02.02.02.019	Trasferimenti per conto terzi a Fondazioni e istituzioni liriche locali e a teatri stabili di iniziativa pubblica	0,00	previsioni di competenza	0,00	0,00	0,00	0,00
U.7.02.02.02.999	Trasferimenti per conto terzi a altre Amministrazioni Locali n.a.c.	0,00	previsioni di competenza	0,00	0,00	0,00	0,00
U.7.02.02.03.001	Trasferimenti per conto terzi a INPS	0,00	previsioni di competenza	0,00	0,00	0,00	0,00
U.7.02.02.03.002	Trasferimenti per conto terzi a INAIL	0,00	previsioni di competenza	0,00	0,00	0,00	0,00
U.7.02.02.03.999	Trasferimenti per conto terzi a altri Enti di Previdenza n.a.c.	0,00	previsioni di competenza	0,00	0,00	0,00	0,00
U.7.02.03.01.001	Trasferimenti per conto terzi a Famiglie	0,00	previsioni di competenza	0,00	0,00	0,00	0,00
U.7.02.03.02.001	Trasferimenti per conto terzi a imprese controllate	0,00	previsioni di competenza	0,00	0,00	0,00	0,00
U.7.02.03.02.002	Trasferimenti per conto terzi a altre imprese partecipate	0,00	previsioni di competenza	0,00	0,00	0,00	0,00

TITOLO MACROAGG REGATO	DENOMINAZIONE	RESIDUI PRESUNTI AL TERMINE DELL'ESERCIZIO PRECEDENTE QUELLO CUI SI RIFERISCE IL BILANCIO		PREVISIONI DEFINITIVE DELL'ANNO PRECEDENTE QUELLO CUI SI RIFERISCE IL BILANCIO (3)	PREVISIONI DELL'ANNO 2019	PREVISIONI DELL'ANNO 2020	PREVISIONI DELL'ANNO 2021
U.7.02.03.03.001	Trasferimenti per conto terzi a Istituzioni Sociali Private	0,00	previsioni di competenza	0,00	0,00	0,00	0,00
U.7.02.03.04.001	Trasferimenti per conto terzi all'Unione Europea e al Resto del Mondo	0,00	previsioni di competenza	0,00	0,00	0,00	0,00
U.7.02.04.01.001	Costituzione di depositi cauzionali o contrattuali presso terzi	0,00	previsioni di competenza	0,00	0,00	0,00	0,00
U.7.02.04.02.001	Restituzione di depositi cauzionali o contrattuali di terzi	127.650,32	previsioni di competenza	100.000,00	100.000,00	100.000,00	100.000,00
U.7.02.05.01.001	Versamenti di imposte e tasse di natura corrente rimosse per conto di terzi		previsioni di competenza	137.081,61	227.650,32		
U.7.02.05.02.001	Versamenti di imposte in conto capitale rimosse per conto di terzi	0,00	previsioni di competenza	0,00	0,00	0,00	0,00
U.7.02.99.99.999	Altre uscite per conto terzi n.a.c.	535.926,83	previsioni di competenza	500.000,00	500.000,00	500.000,00	500.000,00
				1.184.308,37	1.035.926,83		

TITOLO MACROAGG REGATO	DENOMINAZIONE	RESIDUI PRESUNTI AL TERMINE DELL'ESERCIZIO PRECEDENTE QUELLO CUI SI RIFERISCE IL BILANCIO		PREVISIONI DEFINITIVE DELL'ANNO PRECEDENTE QUELLO CUI SI RIFERISCE IL BILANCIO (3)			
					PREVISIONI DELL'ANNO 2019	PREVISIONI DELL'ANNO 2020	PREVISIONI DELL'ANNO 2021
Totale Macro aggregato	U.7.02.00.00.000 Uscite per conto terzi	663.577,15	previsioni di competenza previsioni di cassa	600.000,00 1.321.389,98	600.000,00 1.263.577,15	600.000,00	600.000,00
Totale titolo	U.7.00.00.00.000 Uscite per conto terzi e partite di giro	4.697.560,45	previsioni di competenza previsioni di cassa	1.720.000,00 7.002.923,10	2.120.000,00 6.817.560,45	2.120.000,00	2.120.000,00
	TOTALE TITOLI	15.353.710,25	previsioni di competenza previsioni di cassa	9.555.397,37 23.521.996,86	9.502.070,00 21.267.921,25	8.350.310,00	8.358.100,00
	TOTALE GENERALE DELLE USCITE	15.353.710,25	previsioni di competenza previsioni di cassa	9.555.397,37 23.521.996,86	9.502.070,00 21.267.921,25	8.350.310,00	8.358.100,00

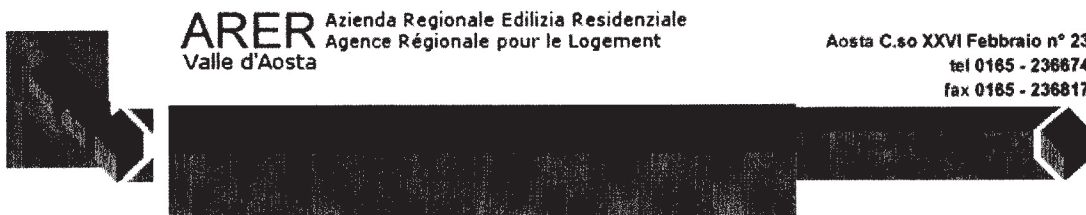

PARERE DELL'ORGANO DI REVISIONE DEI CONTI

SULLA PROPOSTA DI

BILANCIO DI PREVISIONE PLURIENNALE 2019-2020-2021

E DOCUMENTI ALLEGATI

I revisori dei conti

dott. Dario BARONE
dott. Daniele FASSIN
dott. Massimo TERRANOVA

PREMESSA

A decorrere dal 2017 gli enti territoriali, i loro organismi strumentali e i loro enti strumentali in contabilità finanziaria approvano il bilancio di previsione almeno triennale, secondo lo schema di cui all'allegato n. 9 al D.Lgs. n. 118/2011.

La legge 196/2009 e seguenti modificazioni (legge 39/2011) dedica alla programmazione degli obiettivi di finanza pubblica il titolo terzo il quale prevede che le amministrazioni pubbliche devono conformare l'impostazione delle previsioni di entrata e di spesa al metodo della programmazione.

La Regione Autonoma Valle d'Aosta definisce gli strumenti della programmazione dei propri organismi e dei propri enti strumentali in coerenza con il presente principio e con le disposizioni del D.Lgs. n. 118/2011 individuando come strumenti di programmazione in contabilità finanziaria:

- il piano delle attività definito in coerenza con le indicazioni della stessa Regione di durata almeno triennale;
- la nota integrativa;
- il programma delle opere pubbliche;
- il bilancio di previsione triennale sulla base dello schema di cui all'allegato n. 9 del D.Lgs. n. 118/2011;
- il budget di entrata e budget di spesa a cui sono allegati il prospetto delle previsioni di entrata per titoli, tipologie, categorie e capitolo per ciascuno degli anni interessati nel bilancio di previsione e il prospetto delle previsioni di spesa per missioni, programmi, macro aggregati e capitoli per ciascuno degli anni considerati nel bilancio di previsione;
- le variazioni di bilancio.

L'organo di revisione ha ricevuto in data 17 dicembre 2018 lo schema del bilancio di previsione per gli esercizi 2019-2020-2021, completo dei seguenti allegati obbligatori indicati:

- a) il prospetto esplicativo del presunto risultato di amministrazione dell'esercizio 2018;
- b) il prospetto concernente la composizione, per missioni e programmi, del fondo pluriennale vincolato per ciascuno degli esercizi considerati nel bilancio di previsione;
- c) il prospetto concernente la composizione del fondo crediti di dubbia esigibilità (FCDE) per ciascuno degli esercizi considerati nel bilancio di previsione;
- d) il prospetto dimostrativo del rispetto dei vincoli di indebitamento;

- e) i prospetti dimostrativi degli equilibri di parte corrente, di parte capitale e finale;
- f) la nota integrativa redatta secondo le modalità previste dal comma 5 dell'articolo 11 del D.Lgs.118/2011;
- g) le linee programmatiche dell'ente;
- h) il piano di attività dell'ente e gli obiettivi strategici per il triennio 2019-2020-2021;
- i) la relazione economico finanziaria;
- j) l'organigramma aziendale;
- k) il programma opere pubbliche nell'intera Regione.

BILANCIO DI PREVISIONE 2019-2020-2021

L'organo di revisione ha verificato che tutti i documenti contabili sono stati predisposti e redatti sulla base del sistema di codifica della contabilità armonizzata.

Il bilancio di previsione rispetta – ai sensi dell'articolo 162, comma 6, del TUEL – il pareggio finanziario di competenza tra tutte le entrate e tutte le spese, garantisce un fondo di cassa finale non negativo e rispetta gli equilibri di parte corrente e in conto capitale.

Il collegio dei revisori ha, inoltre, preso atto che:

- il bilancio di previsione per l'esercizio finanziario 2019-2020-2021, è stato redatto secondo le norme e i principi contabili;
- risulta rispettato il termine fissato per l'approvazione da parte del consiglio di amministrazione del bilancio triennale 2019-2020-2021;
- il bilancio è stato redatto nell'osservanza dei principi di unità, annualità, universalità e integrità, veridicità e attendibilità, pareggio finanziario e pubblicità;

verifica che

1. SUL BILANCIO ANNUALE 2019

A1)	Il pareggio finanziario è così quantificato:	
	• Entrate – previsioni di competenza 2018	€. 9.502.070,00
	• Spese – previsioni di competenza 2018	€. 9.502.070,00

A2)	Il bilancio di cassa riporta il seguente risultato	
	• Fondo iniziale di cassa	€. 3.000.000,00
	• Totale entrate	€. 27.383.839,84
	Totale a pareggio	€. 30.383.839,84
	• Totale spese	€. 21.267.921,25
	• Avanzo di cassa previsto	€. 9.115.918,59
	Totale a pareggio	€. 30.383.839,84

Le previsioni di competenza per gli anni 2019, 2020 e 2021 – confrontate con le previsioni definitive per l'anno 2018 – sono così formulate:

RIEPILOGO GENERALE ENTRATE PER TITOLI					
TIT	DENOMINAZIONE	PREV.DEF.2018 o REND.2017	PREVISIONI 2019	PREVISIONI 2020	PREVISIONI 2021
	Fondo pluriennale vincolato per spese correnti	13.182,15			
	Fondo pluriennale vincolato per spese in conto capitale				
	Utilizzo avanzo di Amministrazione				
	- di cui avanzo vincolato utilizzato anticipatamente				
1	Entrate correnti di natura tributaria, contributiva e perequativa	-	-	-	-
2	Trasferimenti correnti	-	-	-	-
3	Entrate extratributarie	6.565.215,22	6.130.270,00	6.150.110,00	6.176.000,00
4	Entrate in conto capitale	1.235.000,00	1.160.000,00	-	-
5	Entrate da riduzione di attività finanziarie	22.000,00	91.800,00	80.200,00	62.100,00
6	Accensione prestiti				
7	Anticipazioni da istituto tesoriere/cassiere				
9	Entrate per conto terzi e partite di giro	1.720.000,00	2.120.000,00	2.120.000,00	2.120.000,00
	TOTALE	9.542.215,22	9.502.070,00	8.350.310,00	8.358.100,00
	TOTALE GENERALE DELLE ENTRATE	9.555.397,37	9.502.070,00	8.350.310,00	8.358.100,00

RIEPILOGO GENERALE DELLE SPESE PER TITOLI						
TITOLO	DENOMINAZIONE		PREV.DEF.2018 o REND.2017	PREVISIONI 2019	PREVISIONI 2020	PREVISIONI 2021
	DISAVANZO DI AMMINISTRAZIONE			0,00	0,00	0,00
1,00	SPESE CORRENTI	previsione di competenza	6.578.397,37	6.130.270,00	6.150.110,00	6.176.000,00
		di cui già impegnato		0,00	0,00	0,00
		di cui fpv	(0,00)	0,00	(0,00)	(0,00)
2,00	SPESE IN CONTO CAPITALE	previsione di competenza	1.235.000,00	1.229.800,00	58.200,00	40.100,00
		di cui già impegnato		0,00	0,00	0,00
		di cui fpv	(0,00)	0,00	(0,00)	(0,00)
3,00	SPESE PER INCREMENTO DI ATTIVITA' FINANZIARIE	previsione di competenza	22.000,00	22.000,00	22.000,00	22.000,00
		di cui già impegnato		0,00	0,00	0,00
		di cui fpv	(0,00)	0,00	(0,00)	(0,00)
4,00	RIMBORSO DI PRESTITI	previsione di competenza	-	-	-	-
		di cui già impegnato		0,00	0,00	0,00
		di cui fpv	(0,00)	0,00	(0,00)	(0,00)
5,00	CHIUSURA ANTICIPAZIONI DA ISTITUTO TESORIERE/CASSIERE	previsione di competenza	0,00	0,00	0,00	0,00
		di cui già impegnato		0,00	0,00	0,00
		di cui fpv	(0,00)	0,00	(0,00)	(0,00)
7,00	SPESE PER CONTO TERZI E PARTITE DI GIRO	previsione di competenza	1.720.000,00	2.120.000,00	2.120.000,00	2.120.000,00
		di cui già impegnato		0,00	0,00	0,00
		di cui fpv	(0,00)	0,00	(0,00)	(0,00)
	TOTALE TITOLI	previsione di competenza	9.555.397,37	9.502.070,00	8.350.310,00	8.358.100,00
		di cui già impegnato		-	-	-
		di cui fondo pluriennale		-	-	-
	TOTALE GENERALE DELLE SPESE	previsione di competenza	9.555.397,37	9.502.070,00	8.350.310,00	8.358.100,00
		di cui già impegnato*		-	-	-
		di cui fpv		-	-	-

Le previsioni di competenza rispettano il principio di competenza finanziaria e rappresentano le entrate e le spese che si prevede saranno esigibili in ciascuno degli esercizi considerati anche se l'obbligazione giuridica è sorta in esercizi precedenti.

Fondo pluriennale vincolato (FPV)

Il fondo pluriennale vincolato indica le spese che si prevede di impegnare nell'esercizio con imputazione agli esercizi successivi, o già impegnate negli esercizi precedenti con imputazione agli esercizi successivi, la cui copertura è costituita da entrate che si prevede di accertare nel corso dell'esercizio, o da entrate già accertate negli esercizi precedenti e iscritte nel fondo pluriennale previsto tra le entrate.

Il fondo garantisce la copertura di spese imputate agli esercizi successivi a quello in corso, in cui il fondo si è generato, che nasce dall'esigenza di applicare il principio della competenza finanziaria e rendere evidente la distanza temporale intercorrente tra l'acquisizione dei finanziamenti e l'effettivo impiego di tali risorse.

Il collegio dei revisori ha verificato che tale fondo è oggi senza valori, come gli anni precedenti.

Riepilogo generale entrate e spese per cassa

RIEPILOGO GENERALE ENTRATE PER TITOLI		
		PREVISIONI ANNO 2019
	Fondo di Cassa all'1/1/esercizio di riferimento	3.000.000,00
TITOLI		
1	Entrate correnti di natura tributaria, contributiva e perequativa	-
2	Trasferimenti correnti	-
3	Entrate extratributarie	15.562.507,02
4	Entrate in conto capitale	3.821.364,84
5	Entrate da riduzione di attività finanziarie	3.616.678,48
6	Accensione prestiti	-
7	Anticipazioni da istituto tesoriere/cassiere	-
9	Entrate per conto terzi e partite di giro	4.383.289,50
	TOTALE TITOLI	27.383.839,84
	TOTALE GENERALE DELLE ENTRATE	30.383.839,84

RIEPILOGO GENERALE DELLE SPESE PER TITOLI		
		PREVISIONI ANNO 2019
1	Spese correnti	9.180.120,56
2	Spese in conto capitale	1.902.570,18
3	Spese per incremento attività finanziarie	22.000,00
4	Rimborso di prestiti	3.345.670,06
5	Chiusura anticipazioni di istituto tesoriere/cassiere	
7	Spese per conto terzi e partite di giro	6.817.560,45
	TOTALE TITOLI	21.267.921,25
	SALDO DI CASSA	9.115.918,59

Gli stanziamenti di cassa comprendono le previsioni di riscossioni e pagamenti in conto competenza e in conto residui e sono elaborate in considerazione dei presumibili ritardi nella riscossione e nei pagamenti delle obbligazioni già esigibili.

Il saldo di cassa non negativo assicura il rispetto del comma 6 dell'articolo 162 del TUEL.

L'organo di revisione ha verificato che la previsione di cassa è stata calcolata tenendo conto di quanto mediamente è stato riscosso negli ultimi esercizi.

L'organo di revisione rammenta che i singoli dirigenti o responsabili di servizi devono partecipare alle proposte di previsione autorizzatorie di cassa anche ai fini dell'accertamento preventivo di compatibilità di cui all'articolo 183, comma 8, del TUEL.

La differenza fra residui sommati agli importi a previsione di competenza e previsione di cassa è dimostrata nel seguente prospetto:

TITOLI	RESIDUI	PREV.COMP.	TOTALE	PREV.CASSA
Fondo di Cassa all'1/1/esercizio di riferimento				3.000.000,00
1 Entrate correnti di natura tributaria, contributiva	-	-	-	-
2 Trasferimenti correnti	-	-	-	-
3 Entrate extratributarie	10.282.637,02	6.130.270,00	16.412.907,02	15.562.507,02
4 Entrate in conto capitale	2.661.364,84	1.160.000,00	3.821.364,84	3.821.364,84
5 Entrate da riduzione di attività finanziarie	3.524.878,48	91.800,00	3.616.678,48	3.616.678,48
6 Accensione prestiti	-	-	-	-
7 Anticipazioni da istituto tesoriere/cassiere	-	-	-	-
9 Entrate per conto terzi e partite di giro	2.263.289,50	2.120.000,00	4.383.289,50	4.383.289,50
TOTALE GENERALE DELLE ENTRATE	18.732.169,84	9.502.070,00	28.234.239,84	30.383.839,84
1 Spese correnti	3.049.850,56	6.130.270,00	9.180.120,56	9.180.120,56
2 Spese in conto capitale	4.260.629,18	1.229.800,00	5.490.429,18	1.902.570,18
3 Spese per incremento attività finanziarie		22.000,00	22.000,00	22.000,00
4 Rimborso di prestiti	3.345.670,06	-	3.345.670,06	3.345.670,06
5 Chiusura anticipazioni di istituto tesoriere/cassiere	-	-	-	-
7 Spese per conto terzi e partite di giro	4.697.560,45	2.120.000,00	6.817.560,45	6.817.560,45
TOTALE GENERALE DELLE SPESE	15.353.710,25	9.502.070,00	24.855.780,25	21.267.921,25
SALDO DI CASSA	3.378.459,59	-	3.378.459,59	9.115.918,59

Verifica equilibrio corrente anni 2019-2020-2021

Gli equilibri richiesti sono così assicurati:

BILANCIO DI PREVISIONE				
EQUILIBRI DI BILANCIO PARTE CORRENTE				
EQUILIBRIO ECONOMICO-FINANZIARIO	COMPETENZA ANNO 2019	COMPETENZA ANNO 2020	COMPETENZA ANNO 2021	
A) Fondo pluriennale vincolato di entrata per spese correnti per le opere di manutenzione di amministrazione pubblica precedente	(+)			
B) Entrate Titoli 1.00 - 2.00 - 3.00 di cui per estinzione anticipata di prestiti	(+)	6.130.270,00	6.150.110,00	6.176.000,00
direttamente destinati al rimborso dei prestiti da amministrazioni pubbliche	(+)			
D) Spese Titolo 1.00 - Spese correnti di cui:	(-)	6.130.270,00	6.150.110,00	6.176.000,00
- fondo pluriennale vincolato				
- fondo crediti di dubbia esigibilità		506.070,00	595.410,00	596.300,00
E) Spese Titolo 2.04 - Altri trasferimenti in conto capitale	(-)			
F) Spese Titolo 4.00 - Quote di capitale ammortato dei mutui e prestiti obbligazionari di cui per estinzione anticipata di prestiti	(-)			
G) Somma finale (G=A-AA+B+C-D-E-F)				
ALTRE POSTE DIFFERENZIALI PER ECCEZIONI PREVISTE DA NORME DI LEGGE, CHE HANNO EFFETTO SULL'EQUILIBRIO EX ARTICOLO 162, COMMA 6, DEL TESTO UNICO DELLE LEGGI SULL'ORDINAMENTO DEGLI ENTI LOCALI				
H) Utilizzo avanzo di amministrazione per spese correnti (**) di cui per estinzione anticipata di prestiti	(+)		-	-
I) Entrate di parte capitale destinate a spese correnti in base a specifiche disposizioni di legge di cui per estinzione anticipata di prestiti	(+)		-	-
L) Entrate di parte corrente destinate a spese di investimento in base a specifiche disposizioni di legge	(-)		-	-
M) Entrate da accensione di prestiti destinate a estinzione anticipata dei prestiti	(+)		-	-
EQUILIBRIO DI PARTE CORRENTE (***) O=G+H+I-L+M			-	-
P) Utilizzo risultato di amministrazione presunto per spese di investimento	(+)			
Q) Fondo pluriennale vincolato di entrata per spese in c/capitale	(+)			
R) Entrate Titoli 4.00 - 5.00 - 6.00	(+)	1.251.800,00	80.200,00	62.100,00
C) Entrate Titolo 4.02.06 - Contributi agli investimenti direttamente destinati al rimborso dei prestiti da amministrazioni pubbliche	(-)			
I) Entrate di parte capitale destinate a spese correnti in base a specifiche disposizioni di legge	(-)			
S1) Entrate titolo 5.02 per riscossione crediti brev e termine	(-)			
S2) Entrate titolo 5.03 per riscossione crediti medio-lungo termine	(-)	91.800,00	80.200,00	62.100,00
T) Entrate titolo 5.04 relative a altre entrate per riduzioni attività finanziarie	(-)			
L) Entrate di parte corrente destinate a spese di investimento in base a specifiche disposizioni di legge	(+)			
M) Entrate da accensione di prestiti destinate a estinzione anticipata dei prestiti	(+)			
U) Spese Titolo 2.00 - Spese in c/capitale	(-)	1.229.800,00	58.200,00	40.100,00
V) Spese titolo 3.01 per acquisizioni attività finanziarie	(-)			
E) Spese Titolo 2.04 - Altri trasferimenti in conto capitale	(+)			
EQUILIBRIO DI PARTE CAPITALE Z= P+Q+R+C-I-S1-S2-T+L-M-U-V+E		69.800,00	58.200,00	40.100,00
S1) Entrate titolo 5.02 per riscossione crediti brev e termine	(+)			
S2) Entrate titolo 5.03 per riscossione crediti medio-lungo termine	(+)	91.800,00	80.200,00	62.100,00
T) Entrate titolo 5.04 relative a altre entrate per riduzioni attività finanziarie	(+)			
X1) Spese titolo 3.02 per concessione crediti brev e termine	(-)			
X2) Spese titolo 3.03 per concessione crediti medio-lungo termine	(-)			
Y) Spese titolo 3.04 per altre spese per acquisizioni attività finanziarie	(-)			
EQUILIBRIO FINALE W= O+Z+S1+S2+T-X1-X2-Y		22.000,00	22.000,00	22.000,00

La nota integrativa

La nota integrativa allegata al bilancio di previsione indica come disposto dal comma 5 dell'articolo 11 del D.Lgs. 23/6/2011 n.118 tutte le seguenti informazioni:

- a) i criteri di valutazione adottati per la formulazione delle previsioni, con particolare riferimento agli stanziamenti riguardanti gli accantonamenti per le spese potenziali e al fondo crediti di dubbia esigibilità, dando illustrazione dei crediti per i quali non è previsto l'accantonamento a tale fondo;
- b) l'elenco analitico delle quote vincolate e accantonate del risultato di amministrazione presunto al 31 dicembre dell'esercizio precedente, distinguendo i vincoli derivanti dalla legge e dai principi contabili, dai trasferimenti, da mutui e altri finanziamenti, vincoli formalmente attribuiti dall'ente;
- c) l'elenco degli interventi programmati per spese di investimento finanziati con il ricorso al debito e con le risorse disponibili;
- d) l'elenco delle garanzie principali o sussidiarie prestate dall'ente a favore di enti e di altri soggetti ai sensi delle leggi vigenti;
- e) gli oneri e gli impegni finanziari stimati e stanziati in bilancio, derivanti da contratti relativi a strumenti finanziari derivati o da contratti di finanziamento che includono una componente derivata;
- f) l'elenco delle partecipazioni possedute con l'indicazione della relativa quota percentuale;
- g) altre informazioni riguardanti le previsioni, richieste dalla legge o necessarie per l'interpretazione del bilancio, soprattutto riguardanti:
 - le entrate;
 - le uscite;
 - l'organigramma aziendale;
 - i residui;
 - il bilancio di cassa.

La nota integrativa dell'azienda esprime, inoltre, le motivazioni dell'esercizio provvisorio, in base alla legge 30 del 1999, i principi del sistema contabile armonizzato e la spiegazione dei metodi di determinazione del fondo crediti di dubbia esigibilità.

VERIFICA COERENZA DELLE PREVISIONI

Verifica della coerenza interna

L'organo di revisione ritiene che le previsioni per gli anni 2019-2020-2021 siano coerenti con gli strumenti di programmazione di mandato, con la programmazione di bilancio e con il piano di attività dell'ARER.

Si evince dagli allegati al bilancio che gli obiettivi strategici per il triennio 2019-2020-2021 sono riconducibili a cinque profili:

1. manutenzione straordinaria del quartiere Cogne per messa a norma fabbricati, messa in sicurezza fabbricati ed efficientamento energetico;
2. pianificazione territoriale dell'housing sociale e valorizzazione fabbricati a uso commerciale;
3. aggiornamento catastale del patrimonio ceduto dal Comune di Aosta da concludere entro dicembre 2019 e avvio massivo delle fasi di recupero delle morosità mediante decreto ingiuntivo con conseguente revoca delle assegnazioni;
4. conclusione adeguamenti informatizzati dei procedimenti amministrativi e adozione/revisione dello statuto e dei regolamenti organizzativi;
5. bandi regionali.

Programmazione del fabbisogno del personale

La programmazione del fabbisogno di personale è stata sottoposta all'organo di revisione e si basa sulla pianta organica approvata dal consiglio di amministrazione e sulla reale consistenza della struttura.

Il collegio dei revisori prende atto che gli oneri a carico dell'agenzia sono previsti nel bilancio di previsione 2019 con i seguenti importi:

- € 1.000.000,00 per retribuzioni e indennità;
- € 17.000,00 per lavoro straordinario;
- € 36.000,00 per buoni pasto;
- € 2.000,00 di diarie e trasferte;
- € 300.000,00 per contributi assicurativi e previdenziali;
- € 2.000,00 contributi previdenza complementare;
- € 8.000,00 per assegni familiari;
- € 65.000,00 per fondo unico aziendale e altri compensi;

- € 40.000,00 per fornitura lavoro temporaneo.

Fondo crediti di dubbia esigibilità (FCDE)

Il principio applicato 4/2, punto 3.3. prevede che le entrate di dubbia e difficile esazione siano accertate per l'intero importo del credito anche, per le quali non è certa la riscossione integrale, quali le sanzioni amministrative al codice della strada, le rette per servizi pubblici a domanda, i proventi derivanti dalla lotta all'evasione, ecc..

Per i crediti di dubbia e difficile esazione accertati nell'esercizio è effettuato un accantonamento al fondo crediti di dubbia esigibilità, vincolando una quota dell'avanzo di amministrazione. A tal fine è stanziata nel bilancio di previsione un'apposita posta contabile, denominata "accantonamento al fondo crediti di dubbia esigibilità" il cui ammontare è determinato in considerazione della dimensione degli stanziamenti relativi ai crediti che si prevede si formeranno nell'esercizio, della loro natura e dell'andamento del fenomeno negli ultimi cinque esercizi precedenti (la media del rapporto tra incassi e accertamenti per ciascuna tipologia di entrata).

La dimostrazione della quota accantonata al fondo crediti di dubbia esigibilità nel bilancio 2019-2020-2021 è evidenziata nei prospetti che seguono per singola tipologia di entrata.

I calcoli sono stati effettuati applicando al rapporto tra gli incassi in conto competenza e gli accertamenti degli ultimi cinque esercizi, il metodo della media semplice:

- al rapporto tra gli incassi in conto competenza sommati a quelli in conto residui e gli accertamenti di competenza per gli anni 2013-2017;
- al rapporto fra incassi in conto competenza oltre a quelli in conto residui e accertamenti di competenza e conto residui per gli anni 2016 e 2017.

L'accantonamento al bilancio di previsione del fondo crediti di dubbia esigibilità è stato effettuato come segue: 85% per l'anno 2019 e 100% per l'anno 2020 e per l'anno 2021.

Il fondo crediti di dubbia esigibilità, pur confluendo in un unico piano finanziario incluso nella missione 20, programma 2, deve essere articolato distintamente in considerazione della differente natura dei crediti.

L'accantonamento al fondo crediti di dubbia esigibilità non è oggetto di impegno e genera un'economia di bilancio che confluisce nel risultato di amministrazione come quota accantonata.

L'organo di revisione ha accertato la regolarità del calcolo del fondo e il rispetto della percentuale minima di accantonamento.

Il fondo crediti di dubbia esigibilità per gli anni 2019-2020-2021 risulta come dai seguenti prospetti:

ANNO 2019

TITOLI	BILANCIO 2019 (a)	ACC.TO OBBLIGATORIO AL FCDE (b)	ACC.TO EFFETTIVO AL FCDE (c)	% (e)=(c/a)
TIT. 1 - ENTRATE CORRENTI DI NATURA TRIBUTARIA, CONTRIBUTIVA E PEREQUATIVA	-	-	-	
TIT. 2 - TRASFERIMENTI CORRENTI	-	-	-	
TIT. 3 - ENTRATE EXTRATRIBUTARIE	4.819.000,00	594.890,97	505.657,32	10,49
TIT. 4 - ENTRATE IN CONTO CAPITALE	-	-	-	
TIT. 5 - ENTRATE C/TERZI E PARTITE DI GIRO	-	-	-	
TOTALE GENERALE	4.819.000,00	594.890,97	505.657,32	10,49
DI CUI FCDE DI PARTE CORRENTE	4.819.000,00	594.890,97	506.070,00	10,50
DI CUI FCDE IN C/CAPITALE	-	-	-	-

ANNO 2020

TITOLI	BILANCIO 2020 (a)	ACC.TO OBBLIGATORIO AL FCDE (b)	ACC.TO EFFETTIVO AL FCDE (c)	% (e)=(c/a)
TIT. 1 - ENTRATE CORRENTI DI NATURA TRIBUTARIA, CONTRIBUTIVA E PEREQUATIVA	-	-	-	
TIT. 2 - TRASFERIMENTI CORRENTI	-	-	-	
TIT. 3 - ENTRATE EXTRATRIBUTARIE	4.819.000,00	594.890,97	594.890,97	12,34
TIT. 4 - ENTRATE IN CONTO CAPITALE	-	-	-	
TIT. 5 - ENTRATE PER CONTO TERZI	-	-	-	
TOTALE GENERALE	4.819.000,00	594.890,97	594.890,97	12,34
DI CUI FCDE DI PARTE CORRENTE	4.819.000,00	594.890,97	596.410,00	12,36
DI CUI FCDE IN C/CAPITALE	-	-	-	-

ANNO 2021

TITOLI	BILANCIO 2021 (a)	ACC.TO OBBLIGATORIO AL FCDE (b)	ACC.TO EFFETTIVO AL FCDE (c)	% (e)=(c/a)
TIT. 1 - ENTRATE CORRENTI DI NATURA TRIBUTARIA, CONTRIBUTIVA E PEREQUATIVA	-	-	-	
TIT. 2 - TRASFERIMENTI CORRENTI	-	-	-	
TIT. 3 - ENTRATE EXTRATRIBUTARIE	4.819.000,00	594.890,97	594.890,97	12,34
TIT. 4 - ENTRATE IN CONTO CAPITALE	-	-	-	
TIT. 5 - ENTRATE PER CONTO TERZI	-	-	-	
TOTALE GENERALE	4.819.000,00	594.890,97	594.890,97	12,34
DI CUI FCDE DI PARTE CORRENTE	4.819.000,00	594.890,97	596.300,00	12,37
DI CUI FCDE IN C/CAPITALE	-	-	-	-

Fondo di riserva di competenza

Nelle spese correnti risulta iscritto il fondo di riserva che deve essere stanziato ai sensi dell'articolo 166 del TUEL:

- in competenza per un importo comprese tra lo 0,30% e il 2% delle spese correnti di competenza inizialmente previste in bilancio;
- in cassa per un importo non inferiore allo 0,2% delle spese finali.

La consistenza del fondo di riserva ordinario previsto è il seguente:

anno 2019 – Euro 100.000,00 pari all'1,63% delle spese correnti di competenza (Euro 6.130.270,00);

anno 2020 – Euro 107.000,00 pari all'1,74% delle spese correnti di competenza (Euro 6.150.110,00);

anno 2021 – Euro 107.000,00 pari all'1,73% delle spese correnti di competenza (Euro 6.176.000,00);

anno 2019 – Euro 100.000,00 pari allo 0,90% delle spese finali (Euro 11.104.690,74);

e rientra nei limiti previsti dall'articolo 166 del TUEL ed in quelli previsti dal regolamento di contabilità.

OSSERVAZIONI

L'organo di revisione, a conclusione delle verifiche esposte nei punti precedenti, considera:

A) Riguardo alle previsioni di parte corrente:

Congrua le previsioni di spesa e attendibili le entrate previste sulla base:

- della salvaguardia degli equilibri;
- della valutazione del gettito effettivamente accertabile per i diversi cespiti d'entrata;
- dei riflessi delle decisioni già prese e di quelle da effettuare;
- degli oneri indotti delle spese in conto capitale;
- degli effetti derivanti da spese disposte da leggi, contratti ed atti che obbligano giuridicamente l'ente e dalla manovra finanziaria che l'ente ha attuato sulle entrate e sulle spese;
- dei vincoli sulle spese e riduzioni dei trasferimenti erariali;
- dei vincoli disposti per il rispetto del saldo obiettivo di finanza pubblica e delle norme relative al concorso degli enti locali alla realizzazione degli obiettivi di finanza pubblica;
- della quantificazione del fondo crediti di dubbia esigibilità.

B) Riguardo alle previsioni di cassa:

Le previsioni di cassa sono attendibili in relazione all'esigibilità dei residui attivi e delle entrate di competenza e congrue in relazione al rispetto dei termini di pagamento con riferimento ai cronoprogrammi e alle scadenze di legge.

CONCLUSIONI E PARERE DELL'ORGANO DI REVISIONE

L'organo di revisione:

- ha verificato che il bilancio sia stato redatto nell'osservanza delle norme di legge, dello statuto dell'ente, del regolamento di contabilità e dalle norme del D.Lgs. n.118/2001 e dai principi contabili applicati n. 4/1 e n. 4/2 allegati al predetto decreto legislativo;
- ha rilevato la coerenza interna, la congruità e l'attendibilità contabile delle previsioni di bilancio;

esprime

parere favorevole all'approvazione del bilancio previsionale pluriennale 2019-2020-2021 e sui documenti allegati.

Aosta, lì 28 dicembre 2018

I revisori dei conti:

dott. Dario Barone



dott. Daniele Fassin



dott. Massimo Terranova

